

# CORPUS NUMMORUM ITALICORUM

PRIMO TENTATIVO

DI UN

CATALOGO GENERALE

DELLE

MONETE MEDIEVALI E MODERNE

CONIATE IN ITALIA

O DA ITALIANI IN ALTRI PAESI

VOLUME IV

L O M B A R D I A

(ZECHE MINORI)

---

== Si vende a totale beneficio dell'Istituto Nazionale per gli Orfani degli Impiegati Civili dello Stato e della Società Numismatica Italiana. I predetti Istituti hanno affidata l'esclusività della vendita per tutti i paesi a

ULRICO HOEPLI  
EDITORE LIBRAIO DELLA REAL CASA  
MILANO



**CORPUS**  
**NUMMORUM ITALICORUM**

**PROPRIETÀ LETTERARIA**

Copyrighted in the United States in 1913, by A. Mattioli Pasqualini  
Ministro della Real Casa di S. M. il Re d'Italia.

---

**RISERVA DEL DIRITTO DI TRADUZIONE**



# CORPUS NUMMORUM ITALICORUM

PRIMO TENTATIVO

DI UN

CATALOGO GENERALE

DELLE

MONETE MEDIEVALI E MODERNE

CONIATE IN ITALIA

O DA ITALIANI IN ALTRI PAESI

VOLUME IV

L O M B A R D I A

(ZECHE MINORI)



— Si vende a totale beneficio dell'Istituto Nazionale per gli Orfani degli Impiegati Civili dello Stato e della Società Numismatica Italiana. I predetti Istituti hanno affidata l'esclusività della vendita per tutti i paesi a

ULRICO HOEPLI  
EDITORE LIBRAIO DELLA REAL CASA  
MILANO

CJ  
2902  
.C8



Bates  
Lubrano  
3-24-27  
14312

## AVVERTENZE

---

Sono oggetto del presente volume tutte le zecche della Lombardia, cioè, della regione compresa fra la dorsale alpina e il Po, il Ticino e il Mincio.

Si è eccettuata la zecca di Milano, che, in causa della sua mole, sarà descritta nel prossimo volume.

---



---

# LOMBARDIA

---

## ZECCHÉ MINORI

---

### ANTIGNATE

FEUDO DEI BENTIVOGLIO IN PROVINCIA DI BERGAMO

#### GIOVANNI II BENTIVOGLIO SIGNORE

(1494-1509)

Ebbe dall'Imperatore Massimiliano nel 1494 il privilegio della Zecca. Alcuni vogliono che le sue monete, incise dal Francia, siano state coniate nel palazzo in Bologna e non in questo feudo.

- Come T. I, n. 1.
1. Testone in oro da 4 ducati.  $\text{D}$  IOANNES · BENTIVO LVS II · BONONIENSIS · Busto a d. con berretto; senza c.  
 $\text{R}$  · MA || XIMILIANI · || IMPERATORIS || · MVNVS · || MCCCCLXXXX || IIII · ||  
O D. 28; p. gr. 13,57. C<sup>s</sup> SM
  2. Doppio ducato.  $\text{D}$  IOANNES · BENTIV OLVS · II · BONONIENSIS · C. prec., ma c. a cord. rig.  
 $\text{R}$  MAXIMILIAN IMPERA · MVNV Scudo inq., aquila e Bentivoglio con elmo coronato e svolazzi; aquila sopra; c. cord. rig.  
O D. 28; p. gr. 6,77. C<sup>s</sup> SM

3. Dopplo ducato. **D** Tutto c. prec.  
**B** MAXIMILIANI IMPERA · MVNVS C. sopra.  
**O** P. gr. 6,92. C<sup>a</sup> SM
4. Id. **D** IOANNES · BENTIVO LVS · II · BONONIENSIS · C. prec.  
**B** · MAXIMILIAN IMPERA · MVNVS · C. sopra.  
**O** P. gr. 6,89. C<sup>a</sup> SM
- Tav. I, n. 1. 5. Id. **D** : IOANNES · BENTIVO LVS · II · BONONIENSIS C. prec.  
**B** MAXIMILIANI IMPERA · MVNVS C. sopra. Mancano le spirali degli svolazzi in alto, ma vi sono i globetti terminali.  
**O** P. gr. 7,00. C<sup>a</sup> SM
6. Id. **D** Tutto c. prec.  
**B** Tutto c. sopra, ma MVNV con solo traccia della S dietro l'ala dell'aquila.  
**O** P. gr. 6,65. C<sup>a</sup> C. Zop.
7. Id. **D** Tutto c. prec.  
**B** Tutto c. sopra, ma non mancano le spirali.  
**O** NF
8. Id. **D** Tutto c. prec.  
**B** C. sopra, ma MVNV  
**O** P. gr. 6,95. C<sup>a</sup> SM
9. Id. **D** Tutto c. prec.  
**B** · MAXIMILIAN IMPERA · MVNVS · C. sopra.  
**O** P. gr. 6,88. C<sup>a</sup> SM
10. Id. **D** : IOANNES · BENTIV OLVS · II · BONONIENSIS C. prec.  
**B** MAXIMILIANI IMPERA · MVNVS C. sopra.  
**O** P. gr. 6,88. C<sup>a</sup> SM
11. Id. **D** : IOANNES · BENTIVO LVS · II · BONONIENSIS C. prec.  
**B** MAXIMILIANI IMPERA · MVNV C. sopra.  
**O** P. gr. 6,95. C<sup>a</sup> MBP
12. Id. **D** : IOANNES BENTIVO LVS · II · BONONIENSIS C. prec.  
**B** MAXIMILIANI · IMPERA · MVNVS (la S per metà nascosta). C. sopra.  
**O** P. gr. 6,87. C<sup>a</sup> SM

13. Doppio ducato. **D** ∴ IOANNES · BENTI OLVS · II · BONONIENSIS C. prec.  
**B** Tutto c. sopra.  
**O** P. gr. 3,47. C<sup>a</sup> C. PAP.
14. Id. **D** ∴ IOANNES BENTIVO LVS · II · BONONIENSIS C. prec.  
**B** MAXIMILIANI IMPERA · MVNV C. sopra.  
**O** P. gr. 6,92. C<sup>a</sup> SM
15. Id. **D** ⊕ IOANNES BENTIVO LVS · II · BONONIENSIS C. prec.  
**B** MAXIMILIANI · · IMPERA · MVNVS C. sopra.  
**O** P. gr. 6,90. C<sup>a</sup> MV
16. Id. **D** ∴ IOANNES · BENTIV OLVS · II · BONONIENSIS C. prec.  
**B** MAXIMILIAN IMPERA · MVNVS C. sopra.  
**O** P. gr. 6,90. C<sup>a</sup> SM
17. Ducato. **D** ∴ IOANNES · BENTIVOLVS · II · BONONIEN C. prec.; senza c.  
**B** MAXIMILIA NI · MVNVS · Scudo con aquila sopra; senza c.  
**O** D. 23; p. gr. 3,45. C<sup>a</sup> SM
18. Id. **D** ∴ IOANNES · BENT VOLVS · II · BONONIEN C. prec.  
**B** Tutto c. sopra, ma senza l'ultimo punto.  
**O** D. 22; p. gr. 3,48. C<sup>a</sup> C. Zop.
19. Id. **D** Tutto c. prec.  
**B** MAXIMILI ANI · MVNVS C. sopra.  
**O** P. gr. 3,45. C<sup>a</sup> SM e BM
20. Id. **D** Tutto c. prec.  
**B** MAXIMILI ANI · MVNVS · C. sopra.  
**O** P. gr. 3,45. C<sup>a</sup> SM
21. Id. **D** ∴ IOANNES · BENTI VOLVS · II · BONONIEN · C. prec.  
**B** MAXIMIL IANIMVN C. sopra.  
**O** Duval et Froelich, p. 258, n. 2. MV
22. Id. **D** ∴ IOANNES · BENT VOLVS · II · BONONEN C. prec.  
**B** MAXIMILI ANI · MVNVS C. sopra.  
**O** P. gr. 3,42. C<sup>a</sup> SM e MV

23. Ducato. **D** ∴ IOANNES · BENT · CIVS · BONONIEN C. prec.  
**B** Tutto c. sopra.  
**O** P. gr. 3,47. **C**<sup>1</sup> C. PAP.
24. Id. **D** ∴ IOANNES · BENTIVOLVS · II · BONONIEN C. prec.  
**B** MAXIMIL IANI · MVN C. sopra.  
**O** P. gr. 3,45. **C**<sup>1</sup> MBP
- I, 2. 25. Id. **D** Tutto c. prec.  
**B** · MAXIMIL IANI · MVNVS · C. sopra.  
**O** P. gr. 3,44. **C**<sup>1</sup> SM
26. Id. **D** ⊕ IOANNES · BENTI VOLVS · II · BONONI C. prec.  
**B** MAXIMILIA MVNVS C. sopra.  
**O** Litta, Bentiv., n. 7. M. Bologna.
27. Id. **D** † IOANNES BENTIVOLVS · II · BONONIEN · C. prec.  
**B** MAXIMILIANI MVNVS C. sopra.  
**O** Litta, Bentiv., n. 4.
28. Id. **D** ∴ IOANNES · BENTIVOL VS · II · BONONIENSIS C. prec., ma  
c. a cord. rig.  
**B** MAXIMILIAN IMPERA · MVNVS C. sopra; c. cord. rig.  
**O** P. gr. 3,30. **C**<sup>1</sup> SM
- I, 3. 29. Id. **D** + IOANNES · BENTI VOLVS · II · BONO C. prec.; senza c., ma  
il berretto è diverso perchè ristretto a mezzo.  
**B** MAXIMILI ANIMVNVS C. sopra; senza c.  
**O** P. gr. 3,35. **C**<sup>1</sup> SM
- I, 4. 30. Mezzo Id. **D** ∴ IO ANNI · II · · BENTIVO Scudo.  
**B** MA || XIMILIANI || IMPERA · MVN || VS · MCCCC || LXXXX || IIII ||  
**O** D. 19; p. gr. 1,73. **C**<sup>1</sup> SM
31. Id. **D** · IOANNI · II · · BENTIVOLO C. prec.  
**B** C. sopra; c. perl.  
**O** P. gr. 1,71. **C**<sup>1</sup> C. PAP.



- I, 5.
32. Da 2 testoni Piedfort. **D** IOANNES · BENTIVO LVS · II · BONONIENSIS · Busto con berretto a d.; senza cerchio.  
**B** · MA || XIMILIANI · || IMPERATORIS || · MVNVS · || MCCCCLXXX || IIII · ||  
**R** D. 28; p. gr. 19,29. C<sup>1</sup> SM
33. Prova di testone. **D** e **B** Tutto c. prec.  
**R** P. gr. 12,62. C<sup>2</sup> SM
34. Testone con arma. **D** ∴ IOANNES · BENTIV OLVS · II · BONONIENSIS C. prec., ma c. a cord. rig.  
**B** MAXIMILIANI IMPERA · MVNVS Scudo, elmo coron. e svolazzi; sopra, aquila; c. a cord. rig.  
**R** D. 28; p. gr. 9,63. C<sup>2</sup> SM
35. Id. **D** : IOANNES · BENTIV OIVS · BONONIENSIS C. prec.  
**B** MAXIMILIANI · · IMPERA · MVNVS C. sopra.  
**R** P. gr. 9,55. C<sup>1</sup> C. PAP.
36. Id. **D** Tutto c. prec.  
**B** · MAXIMILIANI IMPERA · MVNVS · C. sopra.  
**R** P. gr. 9,68. C<sup>2</sup> SM
37. Id. **D** Tutto c. prec.  
**B** MAXIMILIANI · · IMPERA · MVNVS C. sopra.  
**R** P. gr. 9,68. C<sup>2</sup> SM
38. Id. **D** IOANNES · BENTIVO LVS · II · BONONIENSIS · C. prec.  
**B** MAXIMILIANI IMPERA · MVNVS C. sopra.  
**R** P. gr. 9,59. C<sup>2</sup> SM
39. Id. **D** Tutto c. prec.  
**B** · MAXIMILIANI · · IMPERA · MVNVS C. sopra.  
**R** P. gr. 9,67. C<sup>2</sup> MBP
40. Id. **D** IOANNES · BENTIVC LVS · II · BONONIENSIS · C. prec.  
**B** MAXIMILI[AN] IMPERA · MVNV C. sopra.  
**R** D. 29; p. gr. 9,28. C<sup>2</sup> M. Br.

41. Testone  
con arma. **D** ∴ IOANNES · BENTIVO LVS · II · BONONIENSIS · C. prec.  
**B** MAXIMILIANI IMPERA · MVNVS C. sopra.  
**R** P. gr. 9,52. C° NF
42. Id. **D** + IOANNES · BENTIV ... VS II · BONONIENSIS C. prec.  
**B** MAXIMILIANI IMPERA · MVNV C. sopra.  
**R** P. gr. 9,12. C° BM
43. Id. **D** ∴ IOANNES · BENTIVO LVS · II · BONONIENSIS C. prec.  
**B** · MAXIMILIANI · · IMPERA · MVNVS C. sopra.  
**R** P. gr. 9,75. C° MV
44. Mezzo Id. **D** IOANNES · BENTIV OLVS · II · BONONIENSIS · C. prec.  
**B** MAXIMILIANI IMPERA · MVNS Scudo con aquila sopra; cerchio  
come sopra.  
**R** D. 26; p. gr. 4,38. C° SM
- I, 6. 45. Id. **D** ∴ IOANNES · BENTIVO LVS · II · BONONIENSIS C. prec.  
**B** MAXIMILIANI · · IMPERA · MVNVS C. sopra.  
**R** P. gr. 4,75. C° SM
46. Id. **D** Tutto c. prec.  
**B** · MAXIMILIANI IMPERA · MVNVS · C. sopra.  
**R** P. gr. 4,76. C° SM
- I, 7. 47. Id. variato. **D** Tutto c. prec.  
**B** MAXIMILIANI · IMPERATORIS · MVNVS · Stemma senza l'aquila;  
c. perl.  
**R** D. 26; p. gr. 4,81. C° SM
48. Id. **D** · IOANNES · BENTIVO LVS · BONONIENS[IS] C. prec.  
**B** ∴ MA || XIMILIANI || IMPERA · MVN || VS ♣ MCCCC || LXXXX || IIII ||  
C. sopra.  
**R** P. gr. 4,85. C° BM
49. Giulio. **D** ∴ IOANNES · BENTIVOL VS · II · BONONIENSIS C. prec.  
**B** MA || XIMILIANI || IMPERA · MVN || VS · MCCCC || LXXXX || IIII ||  
**R** D. 23; p. gr. 2,18 e 2,40. C° SM e BM

50. Giulio. *D* Tutto c. prec.  
*B* · MA || XIMILIANI || IMPER·MVNV || MCCCC || LXXXX || IIII || C. s.  
*R* P. gr. 2,37. C<sup>a</sup> C. PAP.
51. Id. *D* Tutto c. prec.  
*B* · MA || XIMILIA || NI·IMP· || MVNVS || MCCCC || LXXXX || IIII· ||  
*R* P. gr. 2,29 C<sup>a</sup> e 2,33 C<sup>a</sup> SM
- I, 8. 52. Id. *D* Tutto c. prec.  
*B* · MA || XIMILIANI· || IMPERA·MVNV || MCCCC· || LXXXX || IIII ||  
*R* P. gr. 2,39. C<sup>a</sup> SM
53. Id. *D* Tutto c. prec.  
*B* · MA || XIMILIANI || IMPER·MVNV || MCCCC || LXXXX || IIII· || C. s.  
*R* P. gr. 2,01 e 2,30 C<sup>a</sup> (forata) e C<sup>a</sup> MV e C. Zop.
54. Id. *D* Tutto c. prec.  
*B* MA || XIMILIANI || IMPERA·MVN || VS·MCCCC || LXXXX || IIII ||  
 C. sopra.  
*R* P. gr. 2,15. C<sup>a</sup> MBP
- I, 9. 55. Id. diverso. *D* Scudo con elmo coronato e lambrecchini nelle cui spire I B || S B  
 Sopra, aquila.  
*B* · MA || XIMILIA || NI·IMP· || MVNVS· || MCCCC || LXXXX || IIII ||  
*R* D. 23; p. gr. 2,12. C<sup>a</sup> (un po' tosato) SM
56. Id. *D* Tutto c. prec.  
*B* · MA || XIMILIA || NI·IMP· || MVNVS· || MCCCC || LXXXX || IIII· ||  
 C. sopra.  
*R* P. gr. 2,30. C<sup>a</sup> MBP
57. Id. *D* Tutto c. prec.  
*B* MA || XIMILIA || NI·IMP· || MVNVS || MCCCC || IIII· C. sopra.  
*R* P. gr. 2,36. C<sup>a</sup> C. PAP.
- I, 10. 58. Grosso. *D* IOANNI·II· · BENTIVOLO· Scudo inq. senza cerchio.  
*B* · CONCESSIO MAXIMILIANI fioretto Aquila spiegata coronata in  
 cerchio perl.  
*R* D. 19; p. gr. 1,09 C<sup>a</sup> e 0,96 C<sup>a</sup> SM

- I, 11.
59. Grosso. **D** ∴ IOANNI · II · · BENTIVOL C. prec.  
**B** ∴ CONCESSIO · MAXIMILIANI C. sopra, ma senza cerchio.  
**R** P. gr. 1,02 C<sup>a</sup> e 0,85 C<sup>a</sup> SM
60. Id. **D** ∴ IOANNI · II · · BENTIVO C. prec.  
**B** Tutto c. sopra.  
**R** P. gr. 0,92. C<sup>a</sup> (bucato) M. Br.
61. Id. **D** ∴ IOANNI · BE NTIVO LO C. prec.  
**B** ∴ CONCESSIO · MAXIMILIANI · C. sopra.  
**R** P. gr. 1,05. C<sup>a</sup> SM
62. Id. **D** · IOANNI · B ENTIVOLO C. prec.  
**B** Tutto c. sopra.  
**R** P. gr. 1,18. C<sup>a</sup> C. PAP.
63. Quattrino. **D** IOANNES · BENTIVOL II Stemma.  
**B** S · IOAN N · B Mezza figura nimbata con palma.  
**M** Bellini, Dis. I, pag. 14.
- I, 12.
64. Id. **D** IO ANNI BE NTIVOLO II · C. prec.  
**B** S IOANES EV ANG C. sopra.  
**M** D. 17; p. gr. 0,71 C<sup>a</sup> 0,67 e 0,56 C<sup>a</sup> SM
65. Id. **D** · IO ANNEB.. NTIVOLO II C. prec.  
**B** S IOANES EVAN GELI C. sopra.  
**M** P. gr. 0,52. C<sup>a</sup> C. Zop.
66. Id. **D** IO ANNI BE NTIVO II C. prec.  
**B** S · IOANE.... EVANGEL C. sopra.  
**M** P. gr. 0,55. C<sup>a</sup> Zop.
67. Id. **D** IO ANNIB ..... OLO · II · C. prec.  
**B** S IOANE EVANG ..... IS C. sopra.  
**M** P. gr. 0,62. C<sup>a</sup> SM
68. Id. diverso. **D** Scudo c. prec. · I · B ·  
**B** S · IOANES EVANGEL ..... C. sopra.  
**M** D. 17; p. gr. 0,53 (taglio quadro). C<sup>a</sup> SM

- I, 13. 69. **Quattrino diverso.** **D** Tutto c. prec.  
**B** S·IOANE S·EV ..... C. sopra.  
**M** P. gr. 0,45 C<sup>4</sup> e 0,54. C<sup>2</sup> SM
70. **Id.** **D** Tutto c. prec.  
**B** S·IOAN EVAN..... C. sopra.  
**M** P. gr. 0,68. C<sup>3</sup> MBP

## BELGIOIOSO

FEUDO DEI BARBIANO IN PROVINCIA DI PAVIA

### ANTONIO DA BARBIANO PRINCIPE

Creato Principe nel 1769 da Giuseppe II Imperatore col diritto di zecca, fece coniare a Vienna queste monete per ostentazione del privilegio ottenuto.

- I, 14. 1. **Zecchino.** **D** ANTON·I·BARBIANI BELGIOJOS·ET S·R·I·P Busto in armatura a destra. Sul taglio del braccio H·  
**B** COMCUNII ET LUGI MARCH·GRUMELLI·1769 Stemma ovale tra leoni, coronato, con manto e bandiere; taglio ornato.  
**O** D. 21; p. gr. 3,48. FDC SM
- I, 15. 2. **Scudo.** **D** ANTONIUS I·BARBIANI BELGIOJOS II ET S·R·I·PRINCEPS  
C. prec., ma senza lettera.  
**B** COMES CUNII ET LUGI MARCH·GRUMELLI·1769 C. sopra.  
**R** D. 41; p. gr. 28,05 e 27,95. C<sup>1</sup> SM e BM

## BELLINZONA

(ATTUALE CANTON TICINO)

I tre Cantoni primitivi della Svizzera, impadronitisi di territori Lombardi ora compresi nel Canton Ticino, li governarono insieme col titolo di baliaggi, ed in Bellinzona coniarono moneta a partire dal 1503, dapprima col nome di un solo

Cantone, poi di due Cantoni, finchè tutti e tre si riunirono per una coniazione comune.

**N. B.** Non si tenne conto di quei talleri con data o senza, i quali hanno carattere di lavoro tedesco.

1. Testone. **D** SANCTV S ⊗ PETRVS ⊗ Busto a d. nimbato; 2 c. lin.  
**B** ✱ ⊗ INLIBERTATE ⊗ SVMVS ⊗ Putto a cavallo a sin. con pomo  
nella d. e freccia nella sin; 2 c. lin.  
**M** D. 30; p. gr. 9,33. C<sup>a</sup> SM
- I, 16. 2. Id. **D** ⊗ SANCTV S ⊗ PETRVS ⊗ C. prec.  
**B** Tutto c. sopra.  
**M** P. gr. 8,71 e 8,70. C<sup>a</sup> SM e BM
3. Id. **D** e **B** Tutto come il primo, ma al **B** contromarca di una testina mitrata  
e nimbata.  
**M** P. gr. 8,51. C<sup>a</sup> SM  
(Coraggioni, tav. XL, n. 9, ne ha una simile, ma colla contromarca nella  
faccia opposta).

Diversi furono i pareri circa l'assegnazione di queste monete. Tuttavia, pare che il simbolo del **B** relativo all'Eroe Svizzero, dovrebbe decidere la questione. Anche la contromarca, che sembra Milanese, conferma l'attribuzione ad una zecca non lontana da Milano, quale è Bellinzona.

### MONETE COL NOME O CON LE ARMI DEI TRE CANTONI:

#### URI, SCHWITZ, UNTERWALDEN

(SECOLO XVI)

- I, 17. 4. Scudo d'oro. **D** † : VRANIE : SVVIT : ET : VNDERVALD : I tre scudi in fascia;  
sopra: aquila bicipite coronata, chiavi decussate e sole.  
**B** † SALVE : CRVX : SANCTA : ET : BENEDICT : Croce gigliata.  
**O** Blanchet in Revue Suisse de Num., A. 2, pag. 108. NF
- I, 18. 5. Ducato. **D** † VRANIE · SVIT · ET · VNDERVALDI . I tre scudi in fascia, e,  
sopra, aquila e chiavi.  
**B** S · MART I NV S · Santo a cav. a sin. che copre il mendico.  
**O** Sattler in Bull. de la Soc. Suisse de N., A. VII, tav. VI, n. 1.

- I, 19. 6. Ducato. **D** M • AVREA • VRANIE • SVIT • VNDERV Scudo spaccato: il 1° partito di Uri e Schwitz, il 2° d'Unterwalden, con 15 56, sull'aquila bicipite coronata; c. perl.  
**B** † SOLI • DEO • GLORIA • ☉ • Croce fogliata con 4 corone alle estremità; c. perl.  
**O** D. 24. Coraggioni, Münzgeschichte der Schweiz, tav. XVI, n. 15. MW
7. Id. **D** M ☉ AVREA ☉ VRANIE ☉ SVIT ☉ VNDERV C. prec. senz'anno.  
**B** ☉ SOLI ☉ DEO ☉ GLORIA ☉ ♥ ☉ C. sopra.  
**O** P. gr. 8,20. BM
8. Id. **D** Aquilletta M • AVREA • VRANIE • SVIT • VNDERV C. prec.  
**B** SOLI ☉ DEO ☉ GLORIA ☉ C. sopra, ma crocette invece delle corone.  
**O** P. gr. 3,34. Sattler, op. cit., A. VII, pag. 114, n. 3. C<sup>a</sup> NF
9. Id. **D** † VRANIE † SVIT † VNDERV I tre scudi a triangolo.  
**B** SOLI † DEO † GLORIA † 69 † Croce.  
**O** Sattler, op. cit., pag. 114, n. 4.
10. Tallero. **D** VRA NIE ☉ SVIT ☉ VN DERVAL ☉ Aquila bicipite coronata; 3 stemmi ai lati e sotto dal cerchio all'orlo; c. lin. e cord.  
**B** • SANCTVS ☉ MART INVS ☉ EP' Santo seduto in cattedra; c. rit.  
**R** D. 41; p. gr. 28,00. C<sup>a</sup> SM
11. Id. **D** Tutto c. prec.  
**B** SANCTVS ☉ MART INVS ☉ EPI C. sopra.  
**R** P. gr. 28,63. C<sup>a</sup> MV
- T. suppl. I, 1. 12. Id. **D** VRA NIE ☉ SVIT ☉ VN DERVALD C. prec.  
**B** SANCTVS ☉ MART INVS ☉ EPI C. sopra.  
**R** P. gr. 28,82. C<sup>a</sup> Erm. Imp.
13. Id. **D** ☉ VRA NIE ☉ SVIT ☉ VN DERVAL C. prec.  
**B** Tutto c. sopra.  
**R** P. gr. 28,39. C<sup>a</sup> MV
14. Id. **D** VRA NIE \* SVIT \* VN DERVAL \* C. prec.  
**B** SANCTVS \* MART INVS \* EPI C. sopra.  
**R** P. gr. 28,44. C<sup>a</sup> C. PAP.

- T. II, 1. 15. Mezzo tallero. **D** VRANIE · SVIT · ET · VNDERVALDI · I tre scudi in fascia; sopra, aquila bicipite coron.; sotto, le chiavi decussate; c. a cord. rig. tra 2 lin.  
**B** † SANCTVS · MARTINVS · EPISCOPVS Santo a cavallo a d. in atto di tagliare il manto per il mendico; cerchio, c. sopra.  
**R** D. 37; p. gr. 14,11. C<sup>a</sup> SM
16. Testone. **D** \*VRANIE\*SVIT\*ET\*VNDER I tre scudi in fascia con sopra un cavallo volto a sin.  
**B** S · MARTIN · EPISCOPVS · Santo seduto con pastorale, e benedicente.  
**R** D. 28; p. gr. 9,68. Biondelli, Monete di Bellinz., pag. 28, n. 15. C<sup>a</sup> NF
17. Id. **D** VRANIE ⊕ SVII ⊕ ET VNDER ⊕ C. prec.  
**B** Tutto c. sopra.  
**R** Sattler, op. cit., tav. VI, n. 3.
18. Id. altro tipo. **D** VR AN ⊕ SVIT ⊕ V NDERVA ⊕ Aquila bicipite coronata tra tre scudi che tagliano la leggenda; c. a cord. rig.  
**B** SANCT9 \*MART IN9 \*EPI \* Santo in cattedra; cerchio, c. s.  
**R** D. 29. Coraggioni, tav. XVI, n. 7. MW
19. Id. ancora altro tipo. **D** VRAN SVIT VNDERVA I tre scudi a triangolo sormontati ognuno dall'aquila bicipite che tagliano la leggenda.  
**B** Tutto c. sopra.  
**R** Biondelli, id., pag. 29, n. 19.
20. Id. variato. **D** (Da sin. inf.) † VRANIE · · SVIT \* VNDERVA I tre scudi a triangolo; sopra, aquila spiegata volta a sin.; c. perl.  
**B** · SANCTVS · MARTINVS · EPISCH Busto a d. nimbato con pastorale nella d. appoggiato alla spalla, e la mitria molto aperta; c. rit.  
**R** D. 30; p. gr. 8,85. C<sup>a</sup> (forato) SM
21. Id. **D** Tutto c. prec.  
**B** SANCT + MARTIN \* EP I C. sopra; mitria aperta.  
**R** P. gr. 9,19. C<sup>a</sup> SM
22. Id. **D** Tutto c. prec.  
**B** SANCT9 \* MARTIN9 \* EP I C. sopra, ma mitria regolare.  
**R** P. gr. 9,05. C<sup>a</sup> SM



- II, 2. 23. Testone variato. D (Da sin. inf.) † VRANIE · · SVIT · VNDERVAL C. prec.  
 B Tutto c. sopra.  
 R P. gr. 9,29. FDC SM
24. Id. D (C. s.) † VRANIE · · SVIT · VNDER[VA] C. prec.  
 B Tutto c. sopra.  
 R P. gr. 9,14. C<sup>1</sup> SM
25. Id. D VRANIE · · SVIT · VNDEVA C. prec.  
 B SANCT9 · MARTIN9 · EP I C. sopra.  
 R P. gr. 9,04. C<sup>1</sup> SM
26. Id. altro tipo. D VRANIE · SVIT · ET · VNDERVALD I tre scudi in fascia sormontati  
 da aquila bicipite coronata.  
 B S · MARTINVS · EPISCOPVS Il Santo in piedi con vessillo e spada  
 a terra.  
 R Biondelli, id., pag. 27, n. 8.
27. Id. D · VRANIE · SVIT · ET · VNDERVALD · C. prec.  
 B · S · MARTINVS · EPISCOPVS C. sopra.  
 R P. gr. 9,20. C<sup>1</sup> BM
28. Id. D VRANIE · SVIT · ET · VNDERVALD · C. prec.  
 B · S · MARTINVS · EPISCOPVS C. sopra.  
 R Sattler, tav. VI, n. 2.
29. Id. D · VRANIE · SVIT · ET · VNDERVALD · C. prec.; c. lin. e perl.  
 B S · MARTINVS · EPISCOPVS · C. sopra; 2 c. lin.  
 R D. 30; p. gr. 8,26. C<sup>1</sup> SM
30. Id. D Tutto c. prec.  
 B · S · MARTINVS · EPISCOPVS C. sopra.  
 R P. gr. 9,23. C<sup>1</sup> SM
- II, 3. 31. Id. D Tutto c. prec.  
 B · S · MARTINVS · EPISCOPVS · C. sopra.  
 R P. gr. 9,32 FDC, 9,34 C<sup>1</sup>, 9,36 e 9,38 C<sup>2</sup> SM
32. Id. D Tutto c. prec.  
 B · S · MARTINVS · EPISCOPVS C. sopra.  
 R P. gr. 8,27. C<sup>1</sup> SM

33. **Testone d'altro tipo.** **D** Tutto c. prec.  
**B** ♂ S ♂ MARTINVS ♂ E PISCOPVS ♂ ♂ C. sopra.  
**R** P. gr. 8,18. C<sup>a</sup> SM
34. **Id.** **D** • VRANIE • SVIT • ET • VNDERV • C. prec.  
**B** • S • MARTINVS • EPISCOPVS • C. sopra.  
**R** P. gr. 9,13. FDC SM
35. **Id.** **D** • VRANIE • SVIT • ET • VNDER • C. prec.  
**B** • S • MARTINVS • EPISCOPVS • C. sopra.  
**R** P. gr. 9,21. C<sup>a</sup> C. PAP.
36. **Id.** **D** ♂ VRANIE ♂ SVIT ♂ VNDERVALD ♂ C. prec.  
**B** ♂ S ♂ MARTINVS ♂ E PISCOPVS ♂ C. sopra.  
**R** P. gr. 7,40. C<sup>a</sup> SM
37. **Id.** **D** • VRANIE • SVIT • VNDERVALD • C. prec.; ma contromarca ovale di testina mitrata.  
**B** SANTVS • MARTINVS • EPISCOPVS C. sopra.  
**R** argentato (falso dell'epoca) P. gr. 7,98. C<sup>a</sup> SM
38. **Id. nuovo tipo.** **D** VRANIE • SVIT • VNDERVA Scudo spaccato: il 1° partito di Uri e Schwitz, il 2° di Unterwalden; sopra, aquila spiegata; c. a cord. rig.  
**B** SANCTVS • MARTINVS • EP I Busto con pastorale a d.; c. cord. rig.  
**R** Coraggioni, tav. XVI, n. 9. M. BERN.
39. **Id.** **D** + VRANIE • • SVIT ⊗ VNDERVAL C. prec.  
**B** Tutto c. sopra.  
**R** P. gr. 8,65. C<sup>a</sup> BM
40. **Id.** **D** VRANIE • SVIT • VNDERVA • C. prec.  
**B** SANCTVS • MARTINVS • EPISCH • C. sopra.  
**R** Biondelli, id., pag. 29, n. 21.
41. **Mezzo testone.** **D** ⊗ VRANIE • SVVIT • ET • VNDERVALDI I tre scudi in fascia, con aquila bicip. coron. sopra, e, più sopra, chiavi decussate; c. lin. e c. perl.  
**B** ☞ VICTORIA ☞ ELVECIORVM ☞ Soldato con spada nella d. seduto a d. tra armi; davanti, accetta; c. lin. e c. perl.  
**R** D. 29. Coraggioni, tav. XVI, n. 11. MW e BM

42. Mezzo testone. D ☞ VRANIE : SVVIT ET : VNDERVALDI C. prec.  
 B VICTORIA • ELVETIORVM • • + • C. sopra.  
 R Sattler, op. cit., tav. VI, n. 6.
43. Id. D ⊕ VRANIE • SVVIT • ET • VNDERVALDI • C. prec.  
 B • ☞ VICTORIA • ELVECIORVM • • C. sopra.  
 R P. gr. 3,85. Biondelli, id., pag. 28, n. 18. C° (forato) BM
- II, 4. 44. Id. D VRANIE • SVVIT • ET • VNDERVALDI • C. prec.  
 B VICTORIA ☞ ELVECIORVM • ☞ • ☞ C. sopra.  
 R D. 30; p. gr. 3,17. C° (forato) SM
45. Id. D Tutto c. prec.  
 B VICTORIA ☞ ELVECIORVM • ☞ • C. sopra.  
 R D. 29; p. gr. 4,76. C° MV
46. Id. D Tutto c. prec.  
 B Tutto c. sopra, ma • ☞ • ☞ •  
 R D. 28; p. gr. 4,97. C° MV
47. Id. D VRANIE • SVVIT • ET • VNDERVALD ☞ • C. prec.  
 B Tutto c. sopra, ma • ☞ •  
 R D. 27; p. gr. 4,47. C° MV
- II, 5. 48. Id. variato. D Tutto c. prec.  
 B † VICTORIA • ALAMANORV M C. sopra.  
 R P. gr. 4,70. C° SM
49. Id. altro tipo. D † VRANIE † SVIT † VNDERVALDE I tre scudi a triangolo; cerchio a cord. rig.  
 B + SANCTVS + MARTINVS + EPISCOP + Busto di 3/4 a sin.; cerchio c. sopra.  
 R Coraggioni, tav. XVI, n. 10. MW
50. Cavallo. D V RI • SVVIT IS • VNDEI RVALD • I tre scudi sormontati ognuno da aquila bicipite coronata, a triangolo; c. perl. (gli stemmi portano testa di bue, nulla e chiavi).  
 B S MARTINVS • EPISCOPVS • Il Santo a cavallo a d. divide il mantello col mendico; c. perl.  
 R D. 29; p. gr. 3,35. C° SM

- II, 6. 51. Cavalotto. **D** V RI+SVV IT+VNDE RVALD+ C. prec.; c. perl. (testa, righe in croce e chiavi).  
**B** S MARTINVS+EP ISCOPVS C. sopra.  
**R** D. 29; p. gr. 3,78. C<sup>1</sup> SM
52. Id. **D** V RI·SV VIT·VNDE RVALD· C. prec.; c. rig.  
**B** S· MAR·TINVS·EPISCOPVS C. sopra.  
**R** D. 29; p. gr. 3,47. C<sup>1</sup> SM
53. Id. **D** V RA:SVV IT:VNDE RVALD:· C. prec.  
**B** :S· MARTIVS:E PISCOPVS C. sopra.  
**R** Coraggioni, tav. XVI, n. 12. MW
54. Id. **D** V RA·SVV IT·VNDE RVALD... C. prec.  
**B** -S· MARTINVS:EPISCOPVS: C. sopra.  
**R** P. gr. 2,90. C<sup>1</sup> SM
55. Id. **D** V RA+SVV ITZ+VNDE RVALD+ C. prec.  
**B** S MARTINVS+EP ISCOPVS C. sopra.  
**R** P. gr. 3,31. C<sup>1</sup> SM
56. Id. **D** V RA·SVV ITZ·VNDE RVALD+ C. prec.  
**B** Tutto c. sopra.  
**R** P. gr. 3,86. C<sup>1</sup> C. PAP.
57. Id. **D** V RA·SVV ITZ·VNDE RVALD· C. prec.  
**B** S MARTINVS·EPI SCPVS· C. sopra.  
**R** P. gr. 3,65. Biondelli, id., pag. 28, n. 12. C<sup>1</sup> BM
58. Id. **D** † V RA:SVV ITZ:VNDE RVALD C. prec. (testa, nulla e chiavi).  
**B** S· ·MARTINVS:EPISCOPVS: C. sopra.  
**R** Ott. arg. P. gr. 3,60. C<sup>1</sup> (falso dell'epoca) SM
59. Id. **D** Tutto c. prec.  
**B** † S· MARTINVS:EPISCOPVS: C. sopra.  
**R** P. gr. 3,65. C<sup>1</sup> MBP
60. Id. **D** † V RA:SVV IT:VNDE RVAID C. prec.  
**B** † S: MARTINVS E· PISCOPVS C. sopra.  
**R** Sattler, op. cit., tav. VI, n. 8.

61. **Cavalotto.** **D** ✠ V RA : SVV I...NDE RVAL C. prec.  
**B** MAR.....PISCOPVS • C. sopra.  
**R** P. gr. 2,58. C<sup>a</sup> (mancante di un pezzo dell'orlo) MBP
62. **Id.** **D** V RA ^ SVV ITZ ^ VNDE RVALD ^ C. prec.  
**B** S • MARTINVS ^ EP IS COPVS ^ C. sopra.  
**R** P. gr. 3,58. C<sup>a</sup> SM
63. **Id.** **D** † V RA ^ SVV ITZ ^ VND RVALD ^ C. prec.  
**B** † S MARTINVS • EPISCOPVS • C. sopra.  
**R** P. gr. 3,20. C<sup>a</sup> C. TRIB.
64. **Id.** **D** ✠ VR A : VNDE RVALD : S : : M C. prec. (testa di S. Martino,  
testa di bue e chiavi).  
**B** ✠ S : MARTINVSE : PISCOPVS C. sopra.  
**R** P. gr. 3,82. C<sup>a</sup> SM
65. **Id.** **D** VRANIE × SVIT × ET × VN × DERVALD C. prec.  
**B** S • MARTINVS EPISCOPVS C. sopra.  
**R** P. gr. 3,50. C<sup>a</sup> Brit. M.
66. **Id. legg. var.** **D** • NON • NOB • DNE • SED • NO • TV • D • G • C. prec.  
**B** S • MARTINVS • EP IS COPVS • C. sopra.  
**R** D. 28; p. gr. 3,25. Ambrosoli in Riv. Ital. di Num., 1896, pag. 435. C<sup>a</sup> BM
67. **Grosso.** **D** † VRANIE • SVVIT • ET • VNDERVALD • Croce fogliata come  
quella dei grossi milanesi; c. a cord. rig.  
**B** † • S • MARTINVS • EPISCOPVS • Busto di fronte come il  
S. Ambrogio di Milano; c. a cord. rig.  
**M** D. 24; p. gr. 2,70. C<sup>a</sup> SM
68. **Id.** **D** † VRANIESVIT ✠ ET ✠ VNDERVALDI C. prec.  
**B** Tutto c. sopra.  
**M** P. gr. 2,82. C<sup>a</sup> M. Br.
- II. 7. 69. **Id.** **D** Crocetta a quadrifoglio VRANIE ✠ SVVIT ✠ ET ✠ VNDERVALDI C. prec.  
**B** Crocetta come sopra • S • MARTINVS • EPISCOPVS C. sopra.  
**M** P. gr. 1,98. C<sup>a</sup> SM

70. **Grosso.** **D** † VRANIE • SVVIT • ET • VNDERVALDI C. prec.  
**B** † • S • MARTINVS • EPISCOPVS • C. sopra.  
**M** P. gr. 1,80 e 2,20. C<sup>o</sup> SM e BM
71. **Id.** **D** Tutto c. prec.  
**B** Tutto c. sopra, meno la rosetta in fiore.  
**M** P. gr. 2,42. C<sup>o</sup> C. PAP.
72. **Id.** **D** † VRANIE • SVVIT • ET • VNDERVALDI • C. prec.  
**B** † • S • MARTINVS • EPISCOPVS • C. sopra.  
**M** P. gr. 1,76. C<sup>o</sup> SM
73. **Id.** **D** Tutto c. prec.  
**B** † • S • • MARTINVS • EPISCOPVS C. sopra.  
**M** P. gr. 2,25. C<sup>o</sup> SM
74. **Id.** **D** Crocetta a quadrifoglio VRANIE : SVVIT : ET : VNDERVALDI C. prec.  
**B** Crocetta come sopra • S • MARTINVS • EPISCOPVS • C. sopra.  
**M** P. gr. 1,93. C<sup>o</sup> SM
- II, 8. 75. **Id. da 6.** **D** † VRANIE • SVVIT • VNDERVAL I tre scudi a triangolo con tre ornati interposti; c. perl.  
**B** † SOLI • DEO • GLORIA • Aquila bicip. coron. col globo in petto su cui è la cifra G c. perl.  
**R** D. 23; p. gr. 2,19. Grillo in Boll. Ital. di Num., 1903, pag. 44.
76. **Id. da 3.** **D** † VRANIE • SVIT • VNDERV C. prec.; c. a cord. rig.  
**B** • SOLI • DEO • GLORIA • Aquila c. sopra, ma con 3 c. rig.  
**R** D. 22; p. gr. 2,00. C<sup>o</sup> SM
- II, 9. 77. **Id.** **D** † VRANIE • SVIT • VNDER C. prec.  
**B** • • SOLI • DEO • GLORIA • • C. sopra 3  
**R** P. gr. 2,60. C<sup>o</sup> SM
78. **Id.** **D** VRANIE † SVIT † VNDER C. prec.  
**B** SOLI • DEO • GLORIA • C. sopra 3  
**R** Biondelli, id., pag. 29, n. 23.

79. Gresso da 3. *D* † VRANIE \* SVIT \* VNDERV C. prec.  
*B* • \* SOLI \* DEO \* GLORIA \* • C. sopra 3  
*R* D. 21; p. gr. 1,91. C<sup>1</sup> SM
80. Id. *D* † VRANIE + SVIT + VNDERVA C. prec.  
*B* + SOLI + DEO + GLORIA • C. sopra 3  
*R* D. 22; p. gr. 1,94. C<sup>1</sup> SM
81. Id. *D* Tutto c. prec.  
*B* + SOLI + DEO \* GLORIA —◇ C. sopra.  
*R* P. gr. 2,09. C<sup>1</sup> MV
82. Id. *D* Tutto c. prec.  
*B* \* SOLI \* DEO \* GLORIA \* • C. sopra.  
*R* P. gr. 2,25. C<sup>1</sup> C. PAP.
83. Id. *D* † VRANIE \* SVIT \* VNDERVAL C. prec.  
*B* • SOLI \* DEO \* GLORIA \* A • C. sopra 3  
*R* D. 21; p. gr. 2,85. C<sup>1</sup> SM
84. Id. *D* Tutto c. prec.  
*B* \* SOLI \* DEO \* GLORIA \* 61 \* C. sopra 3  
*R* P. gr. 2,10. C<sup>1</sup> SM
85. Id. *D* † VRANIE + SVIT + VNDERVA C. prec.  
*B* • S[OL]I • DEO . • GLO[R]IA • 63 C. sopra 3  
 (Alcune lettere spostate per salto di conio).  
*R* P. gr. 1,89. C<sup>1</sup> SM
86. Id. *D* \* VRANIE • SVIT • VNDERVAL C. prec.  
*B* SOLI • DEO • GLORIA • 63 C. sopra 3  
*R* D. 21; p. gr. 2,19. C<sup>1</sup> SM
87. Id. *D* † VRANIE • SVIT + VNDERVAL C. prec.  
*B* + SOLI \* DEO \* GLORIA \* C. sopra 3  
*R* D. 22; p. gr. 2,17. C<sup>1</sup> SM
88. Id. *D* † VRANIE \* SVIT \* VNDERVALD C. prec.  
*B* \* SOLI \* DEO \* GLORIA \* 61 \* C. sopra 3  
*R* D. 21; p. gr. 2,50. C<sup>1</sup> MV

89. Grosso da 8. **D** + VRANIE \* SVIT \* VNDERV C. prec.  
**B** Tutto c. sopra.  
**R** P. gr. 2,37. C' C. PAP.
90. Id. **D** † VRANIE \* SVIT \* VNDERVALD C. prec.  
**B** • \* SOLI \* DEO \* GLORIA \* • C. sopra 3  
**R** D. 21; p. gr. 2,32. C' SM
91. Id. **D** ⊗ VRANIE \* SVIT \* VNDERVAL C. prec.  
**B** • SOLI \* DEO \* GLORIA \* 1552 • C. sopra 3  
**R** D. 21; p. gr. 2,35. C' SM
92. Id. **D** ⊗ VRANIE • SVIT • VNDERVALI C. prec.  
**B** • SOLI • DEO • GLORIA • 1552 • C. sopra 3  
**R** Coraggioni, tav. XVI, n. 14. MW
- II, 10. 93. ? **D** † VRANIE \* SVIT \* VNDERVALD I tre scudi a triangolo; c. rig.  
**B** † SOLI † DEO † GLORIA Croce colle estremità allargate ed incavate; c. rig.  
**R** D. 23; p. gr. 1,75. C' SM
94. Id. **D** † VRANIE + SVIT + VNDERVALDE C. prec.  
**B** Tutto c. sopra.  
**R** P. gr. 1,61. C' SM
95. Id. **D** + VRANIE ⊗ SVIT ⊗ VNDER[VA]LD C. prec.; c. cord. rig.  
**B** ✕ GLORIA † SOLI † DEO Croce colle estremità aperte a foglia; c. cord. rig.  
**R** D. 23; p. gr. 1,63. C' SM
96. Id. **D** † VRANIE † SVIT † VNDERVALD C. prec.  
**B** Tutto c. sopra.  
**R** P. gr. 1,70 e 1,51. C' SM e BM
97. Id. **D** ✕ VRANIE + SVIT • VNDERVAL C. prec.; c. cord. rig.  
**B** SOLI DEO GLO RIA + C. sopra; c. cord. rig.  
**R** P. gr. 0,90. C' SM
- II, 11. 98. ? **D** ∘ VRANIE + SVIT + VMDERV C. prec.; c. perl.  
**B** SOL DEO GLO RIA Croce intersecante; c. liscio.  
**R** D. 20; p. gr. 0,93. C' SM



99. Schilling. D VRANI : SVIT · VND : I tre scudi in fascia con sopra aquila bicip.  
coron.: il tutto in 3 archetti e c. perl.  
B SANTV S · MARTI Santo stante con spada e pastorale; c. perl.  
M D. 19; p. gr. 1,14. C<sup>a</sup> SM
100. Id. D VRANIE \* SVIT \* VND C. prec.  
B SANTVS MARTÌ C. sopra.  
M P. gr. 1,19. C<sup>a</sup> SM
- II, 12. 101. Id. D VRANIE + SVIT + VNDE C. prec.  
B SANTV S × MARTÌ C. sopra.  
M P. gr. 0,95. C<sup>a</sup> SM
102. Id. D VRANIE · SVIT · VND C. prec.; c. lin.  
B SANTVS · MARTIN C. sopra; c. lin.  
M P. gr. 0,69. C<sup>a</sup> SM
103. Id. D VRANIE \* SVI \* T \* VND C. prec.  
B SANCTVS \* MARTIN \* C. sopra.  
M Biondelli, id., pag. 29, n. 24.
- II, 13. 104. Kreuzer. D † VRANIE \* SVIT \* VNDER I tre scudi a triangolo; c. rig.  
B SOL DEO GLO RIA Le due croci tiroline; c. rig.  
M D. 17; p. gr. 0,69. C<sup>a</sup> SM
105. Id. D † VRANIE \* SVIT \* VNDERV C. prec.  
B Tutto c. sopra.  
M Coraggioni, tav. XVI, n. 18. MW
106. Id. D † VRANIE + SVIT + VNDERV C. prec.  
B Tutto c. sopra.  
M D. 18; p. gr. 0,59. C<sup>a</sup> SM
107. Id. D † VRANIE \* SVIT \* VNDERV C. prec.  
B SOLI DEO GLO RIA C. sopra.  
M D. 17; p. gr. 0,63. C<sup>a</sup> SM
108. Id. D † VR....IE · SVIT · VNDERV † C. prec.  
B OL IDEO GL \* RIIA · C. sopra.  
M Biondelli, id., pag. 29, n. 25.

- II, 14. 109. Kreuzer  
altro tipo.  $\text{D}$  † MONETA • • BELIZONE (caratteri gotici) Aquila spiegata:  
sotto, biscia semplice; c. lin.  
 $\text{B}$  • VRI • SVIT • VND ERV • Le due croci tiroline; c. lin.  
(caratteri c. sopra).  
M D. 19; p. gr. 0,74. C° SM
110. Id.  $\text{D}$  † MONETA BELIZONE' C. prec.; c. lin. (car. got.).  
 $\text{B}$  • VRI SVIT • • VND ERV • C. sopra; c. lin. (car. got.).  
M D. 18; p. gr. 0,82. C° SM
111. Id.  $\text{D}$  MONETA BELLIZONE (caratteri gotici) C. prec.; c. perl.  
 $\text{B}$  VRI SVIT VNDE RVAL (car. got.) C. sopra; c. perl.  
M Biondelli, id., pag. 27, n. 9.
112. Id.  $\text{D}$  † MONETA • BELLIZONE C. prec. (car. got.).  
 $\text{B}$  • VRI • SVIT • VNDE RVAL C. sopra (car. got.).  
M D. 18. Coraggioni, tav. XVI, n. 16. MW
113. Id.  $\text{D}$  † MONETA • BELLIZONE • C. prec. (car. got.).  
 $\text{B}$  • VRI • SVIT VNDE RVAL C. sopra.  
M P. gr. 0,87. C° SM
114. Id.  $\text{D}$  † MONETA • • BELLIZONE C. prec.  
 $\text{B}$  • VRI • SVIT VNDE RVAL C. sopra.  
M P. gr. 0,95. C° MV
115. Id.  $\text{D}$  MONETA • • BELLIZONE : C. prec.  
 $\text{B}$  • VRI • SVIT • • VNDE RVAL • C. sopra.  
M P. gr. 0,99. C° C. PAP.
- II, 15. 116. Id. variato.  $\text{D}$  † MONETA • BELLIZONE Aquila senza biscia; c. lin.  
 $\text{B}$  VRI SVIT VNDE RVAL C. sopra (car. got.).  
M P. gr. 0,69. C° SM
117. Id.  $\text{D}$  MONETA BELLIZONE C. prec.  
 $\text{B}$  Tutto c. sopra.  
M Biondelli, id., pag. 27, n. 10.
118. Id.  $\text{D}$  † MONETA • BELLIZONE C. prec.  
 $\text{B}$  + VRI SVIT • VNDE RVAL C. sopra.  
M P. gr. 0,85. Rossi « Di alcune monete inedite di Bellinzona » in Bulletin  
de la Soc. Suisse de Num., 1883, pag. 33, n. 4 della tavola. C. ALOSANI.

- II, 16. 119. Soldo. D † VRA ★ SVVIT ★ VNDERVALT Biscia semplice; c. perl.  
 B † MONETA ★ NOVA ★ BELLIZON... Croce fiorata.  
 M D. 18. Coraggioni, tav. XVI, n. 17. MV
- II, 17. 120. ? D ☆ VRANIE Nel campo in c. perl., B  
 B ☆ SVV : ET : VNDER Croce gigliata; c. perl.  
 M Biondelli, id., pag. 30, n. 27. BM
- II, 18. 121. Bissolo. D † VRA • SVVIT • VNDER Biscia semplice; c. perl.  
 B † MONETA Croce fogliata in c. perl.  
 M D. 15; p. gr. 0,31, 0,36 e 0,42. C<sup>a</sup> e C<sup>a</sup> SM
122. Id. D † VRAN • SVIT • VNTERV • C. prec.  
 B † MON • ETA • C. sopra.  
 M P. gr. 0,50. Rossi, id., n. 5 della tavola. C. U. Rossi.
123. Id. D † VRI • SVVIT • VNDER C. prec.  
 B † MONETA C. sopra.  
 M D. 12; p. gr. 0,27. C<sup>a</sup> MBP

MONETE COL NOME O CON LE ARMI DI DUE SOLI CANTONI:  
 URI E SCHWITZ, OPPURE SCHWITZ E UNTERWALDEN

(SECOLO XVI)

- II, 19. 1. Scudo d'oro del sole. D (Legg. dal basso) † VRANIE : ET • • VNDERVALDI : Scudo partito dei due Cantoni, sormontato dall'aquila bicip. coron. e, sopra, un sole; c. lin. e cord. rig.  
 B † SALVE • CRVX • SANCTA • ET • BENEDICTA : Croce ornata e gigliata; c. lin. e cord. rig.  
 O D. 28; p. gr. 3,40 e 3,30. C<sup>a</sup> SM e BM
2. Id. D Tutto c. prec.  
 B † SALVE • CRVX • SANCTA : ET • BENEDICTA : C. sopra.  
 O Coraggioni, tav. XVII, n. 1. C. Str.

- T. suppl. I, 2. 3. Mezzo testone. *D* (Legg. dal basso) ✠ MONETA·NOVA:VRA NIE·ET·VNDERVALD  
Scudo partito sormontato dall'aquila bicipite coron. e fiancheggiato da due biscie.  
*B* S·MARTINVS·°·°EPISCOPVS·°° Santo Vescovo in trono col pastorale e benedicente.  
*R* P. gr. 3,74. C<sup>1</sup> C. PAP.
4. Cavalotto. *D* ✠ VRANIE·ET·VINTERVALDI I due scudi e, sopra, l'aquila bicip. coron.; c. perl.  
*B* ✠ S·MARTINVS·EPISCOPVS Il Santo a cavallo a d. che taglia il manto pel mendico; c. perl.  
*R* Biondelli, id., pag. 26, n. 3. BM
5. Id. *D* (Di sotto) ✠ VRANIE·ET VNDERVALDI C. prec.; c. rig.  
*B* ✠ S·MARTINVS·EPISCOPVS· C. sopra; c. rig.  
*R* D. 29; p. gr. 3,27. C<sup>1</sup> SM
6. Id. *D* (C. s.) ✠ VRANIE·ET··VNDERVALD C. prec.  
*B* ✠ S·MARTINVS:E PISCOPVS· C. sopra.  
*R* Coraggioni, tav. XVII, n. 2. C. Str.
- T. III, 1. 7. Id. *D* (C. s.) ✠ VRANIE:ET VNDERVALDI C. prec.  
*B* ✠ S:MARTINVS:E PISCOPVS C. sopra.  
*R* P. gr. 3,79. C<sup>1</sup> SM
8. Id. *D* Tutto c. prec.  
*B* ✠ S·MARTINVS·EPISCOPVS: C. sopra.  
*R* P. gr. 3,60. C<sup>1</sup> BM
9. Id. *D* Tutto c. prec.  
*B* ✠ S·MARTINVS:EPISCOPVS: C. sopra.  
*R* P. gr. 2,80. C<sup>1</sup> SM
10. Id. *D* (C. s.) ✠ VRANIE:ET: VNDERVALDI C. prec.  
*B* Tutto c. sopra.  
*R* P. gr. 3,64. C<sup>1</sup> SM
11. Id. *D* (C. s.) VRANIE:ET··VNDERVALDI C. prec.  
*B* ✠ S:MARTINVS:E PISCOPVS: C. sopra.  
*R* P. gr. 3,87. C<sup>1</sup> SM

12. Cavalletto. **D** † VRANIEE : ET : • VNDERVALDI C. prec.  
**B** † S MARTINVS : EPISCOPVS C. sopra.  
**R** P. gr. 3,39. C<sup>2</sup> SM
- III, 2. 13. Id. altro tipo. **D** † VR A • VNDE RVALD : S : : M I tre scudi a triangolo col-  
l'aquila bicip. coron. sopra a ciascuno: nello scudo, in alto, busto  
del Santo; c. perl.  
**B** † S • MART INVS : E PISCOPVS C. sopra.  
**R** P. gr. 3,36. C<sup>2</sup> SM
- III, 3. 14. Doppio grosso. **D** (Di sotto) Quadrifoglio ◦ VRANIE ◦ ET ◦ ◦ VNDERVALD ◦ I due scu-  
detti con sopra l'aquila bicip. coron.; c. a cord. rig. (car. got.).  
**B** † ◦ MONETA ◦ NOVA ◦ BELLIZONE ◦ Croce ancorata; le estre-  
mità si prolungano in archetti uniti da giglio; c. perl. (car. got.).  
**R** D. 29; p. gr. 2,88. C<sup>2</sup> SM
15. Da 3. **D** † + VRANI + VNDERVALD I due scudi; c. rit. e, sopra, 1600  
**B** + SOLI + DEO + G LORIA + Aquila bicip. con globo, coronata;  
nel globo 3 c. rit.  
**R** D. 21; p. gr. 1,69. C<sup>1</sup> SM
16. Id. **D** † + VRANI + VNDERVALDE : C. prec.  
**B** : SOLI : DEO : GLORIA : C. sopra.  
**R** P. gr. 2,02. C<sup>1</sup> MV
17. Id. **D** † + VRANI + VNDERVALDEN + C. prec. 1600  
**B** Tutto c. sopra.  
**R** P. gr. 1,92. C<sup>1</sup> SM
18. Id. **D** † + VRANI + VNDERVALD C. prec. 1600  
(prova quadra) **B** • SOLI + DEO + GLORIA • C. sopra 3  
**R** P. gr. 7,16. C<sup>1</sup> SM
19. Soldino. **D** ◦ VRANIE ◦ ET ◦ VNDERVA • Scudo partito e sopra, aquila bicipite  
coronata; c. perl.  
**B** † ◦ MONETA ◦ NOVA ◦ BELLIZONE • Croce gigliata; c. perl.  
**M** P. gr. 0,98. Rossi, id., tav. n. 3. C. U. Rossi.
- III, 4. 20. Id. **D** † ⊗ VRANIE • ET • • VNDERVAL • C. prec.  
**B** † ⊗ MONETA • NOVA • BELLIZON : Croce fogliata; c. rig.  
**M** D. 20; p. gr. 1,08. C<sup>2</sup> SM

21. Soldino. **D** ⌘ VRANIE · ET · · VNDERVALD C. prec.  
**B** ⌘ · MONETA · NOVA · BELLIZONE C. sopra.  
**M** P. gr. 1,11. **C** MBP
22. Id. **D** ⌘ VRANIE · ET · · VNDERVALD C. prec.  
**B** ⌘ · MONETA · NOVA · BELLIZONE · C. sopra.  
**M** P. gr. 0,88. **C** SM
23. Id. **D** ⌘ VRANIE · ET · VNDERVAL · C. prec.  
**B** ⌘ · MONETA · NOVA · BELLIZONE · C. sopra.  
**M** P. gr. 1,07. Rossi, id., n. 1. **M.** Parma.
24. Id. **D** † · VRANIE · ET · VNDERVALD · C. prec.  
**B** ⌘ MONETA · NOVA · BELLIZONE : C. sopra.  
**M** P. gr. 0,95. **C** M. Br.
25. Id. **D** ⌘ · VRANIE · ET VNDERVLD · C. prec.  
**B** ⌘ MONETA · NOVA · BELLIZONE · C. sopra.  
**M** D. 18; p. gr. 0,96. **C** SM
26. Id. **D** ..... ET · · VNDERVAL .... C. prec.  
**B** ⌘ · MONETA ..... LLIZONE C. sopra.  
**M** P. gr. 0,93. **C** SM
27. Id. **D** † VRANIE · ET · VINTERVALD C. prec.  
**B** † MONETA · NOVA · BELLIZONE C. sopra.  
**M** Biondelli, id., pag. 26, n. 2. **RT**
28. Id. **D** VRANIE:ET · · VNDERVALD · C. prec. Sotto, un piccolo quadrupede.  
**B** + MONETA · NOVA · BELLIZONE : C. sopra.  
**M** P. gr. 0,93. **C** SM
29. Id. **D** ⌘ VRANIE · ET · · VNDERVALD C. prec.  
**B** ⌘ MONETA · NOVA · BELLIZONE C. sopra.  
**M** P. gr. 1,29. **C** SM
30. Id. **D** Tutto c. prec.  
**B** ⌘ · MONETA · NOVA · BELLIZONE · C. sopra.  
**M** P. gr. 0,90. **C** SM

31. Soldino. *D* ☉ · VRANIE ET · VNDERVAL · C. prec.  
*B* ☉ · MONETA · NOVA · BELLIZONE C. sopra.  
*M* P. gr. 1,00. C<sup>o</sup> SM
32. Id. *D* ☉ · VR..... · VNDERVALD C. prec.  
*B* ☉ MONETA · NOVA · BELIZONE C. sopra.  
*M* P. gr. 0,80. Rossi, id., n. 2. M. Parma.
33. Id. *D* .... VRANIE · ET · · VNDERVALD C. prec.  
*B* ☩ MONETA C. sopra.  
*M* Coraggioni, tav. XVII, n. 6. MW
34. Schilling. *D* · VRANI + VNDERVA I due scudi con aquila bicipite coron. sopra;  
c. perl.  
*B* SANCT MARTI Santo con spada e pastorale; c. perl.  
*M* D. 18; p. gr. 1,12. C<sup>o</sup> SM
35. Id. *D* VRANI : VNDERALD C. prec.  
*B* SANCT MARIN · C. sopra.  
*M* P. gr. 1,28. C<sup>o</sup> C. PAP.
36. Id. *D* VRANI + VNDERVALDE C. prec.  
*B* SANCT MARTI C. sopra.  
*M* Coraggioni, tav. XVII, n. 5. MW
- III, 5. 37. Id. *D* VRANI + VNDERVALDE · C. prec.  
*B* SANCT MARTIN · C. sopra.  
*M* P. gr. 1,30. C<sup>o</sup> SM
38. Id. *D* VRANI ★ VNDERVALDEI ★ C. prec.  
*B* SANCT MARTI C. sopra.  
*M* Coraggioni, tav. XVII, n. 4. C. STR.
39. Id. *D* VRANI · VNDERVAL Scudo partito con aquila sopra.  
*B* SANCT · MARTIN C. sopra.  
*M* Biondelli, id., pag. 26, n. 4.

40. ? D † VRANIE · 3 · VNDERVAL Tre segni come V nel campo e punto centrale.  
 B ☼ · MONETA · NOVA · 7C Croce fogliata; c. perl.  
 M P. gr. 1,00. Biondelli, id., pag. 30, n. 26. C<sup>a</sup> BM
41. Schilling. D † · VRANI ······ · VINTERVAL C. prec.  
 B ☼ · MONETA · NOVA · 7E C. sopra.  
 M P. gr. 1,05. C<sup>a</sup> C. PAP.
- III, 6. 42. Id. D ... ANIE · 7 · VNDERV ······ C. prec.  
 B ☼ · MONET ······· C. sopra.  
 M D. 18; p. gr. 0,61. C<sup>a</sup> SM
43. Bissolo. D + VRA · VNDERVALD Biscione in c. rig.  
 B + MONETA Croce fiorata acc. da 4 punti; c. rig.  
 M D. 13; p. gr. 0,33. C<sup>a</sup> SM
44. Id. D + ° VRA ° VNDERVALD ° C. prec.  
 B Tutto c. sopra.  
 M P. gr. 0,46. C<sup>a</sup> C. ZOP.
- III, 7. 45. Id. D ... A · VNDERVALD ····· C. prec.  
 B Tutto c. sopra.  
 M D. 13; p. gr. 0,32. C<sup>a</sup> SM
46. Id. D VRAN · ET · VNDER C. prec.  
 B MONETA Croce gigliata.  
 M P. gr. 0,45. Biondelli, id., pag. 26, n. 5. C<sup>a</sup> BM
47. Id. D ····· VVITZ ····· DE ····· Biscia semplice; c. rig.  
 B † MONE ····· Croce fiorata; c. rig.  
 M D. 13; p. gr. 0,45. C<sup>a</sup> SM
48. Id. D VRA · VNDERVALD C. prec.  
 B Quadrifoglio MONETA Croee fiorata acc. da 4 anelletti.  
 M P. gr. 0,34. C<sup>a</sup> C. GRILLO.



MONETE COL NOME O CON LE ARMI DI UN SOLO CANTONE:  
SCHWITZ  
(SECOLO XVI)

- F. suppl. I, 3. 1. **Ducato.** **D** DVCATVS ⊕ S VITENSIS S. Martino a cavallo a sin. che divide il mantello col mendico; c. perl.  
**B** × OMNIA AVXILI ANTE × MARIA La B. Vergine coronata e nim-bata tenente il Bambino sul braccio sin., e nella d. lo scettro; c. perl.  
**R** D. 21. Coraggioni, tav. XVIII, n. 1.
2. **Mezzo testone.** **D** ⊕ MONETA · ⊕ · NO · ⊕ · SVITENSIS Scudo di Schwitz sormon-tato da aquila bicipite; c. perl.  
**B** ⊕ SANCTVS ⊕ MARTINVS ⊕ EPISCOP Il Santo nimbato a cavallo a sin. che divide il mantello col mendico; c. perl.  
**R** D. 26. Coraggioni, tav. XVIII, n. 11.
- T. suppl. I, 4. 3. **Id.** **D** ⊕ ⊕ MONETA ⊕ NOVA ⊕ SVITENSIS ⊕ ⊕ C. prec.  
**B** SANCTVS :: MARTINVS :: EPISCO C. sopra, ma il Santo a d.  
**R** D. 28; p. gr. 3,54. **C**<sup>1</sup> C. PAP.

NUOVA EMISSIONE DI MONETE DEI TRE CANTONI  
(1788)

- T. III, 8. 1. **Soldo.** **D** URANIEN · SUITEN · SUBSILVA · MO · R · I tre scudi a triangolo; senza cerchio.  
**B** UN || SOLDO || 1788 || fra due rami a ghirlanda.  
**R** D. 24; p. gr. 4,48. **C**<sup>1</sup> SM
2. **Id.** **D** URANIAN · SUITEN · SVBSILVA · MO · R · C. prec.  
**B** Tutto c. sopra.  
**R** Sattler, Op. cit., A. VI, tav. VI, n. 1.
- III, 9. 3. **Mezzo id.** **D** Anepigrafico. I tre scudi, c. prec.  
**B** MEZZO || SOLDO || 1788 || C. sopra.  
**R** D. 20; p. gr. 2,34. **C**<sup>1</sup> SM
- III, 10. 4. **Quattrino.** **D** Tutto c. prec.  
**B** UN || QUATTRINO || 1788 ||  
**R** Sattler, id. id., tav. VI, n. 3.

## BERGAMO

## CARLO MAGNO RE DE' FRANCHI

(773-800)

1. Tremisse.  $\text{D} \text{ † D}^{\circ} \text{N}^{\circ} \text{C}^{\circ} \text{AROLO R}$  Croce potenziata in c.  
 $\text{B} \text{ † FLABER}^{\circ} \text{GA}^{\circ} \text{M}^{\circ} \text{O}$  Croce acc. da 4 globetti in cerchio.  
 O D. 17; p. gr. 0,97. Jeklin « Il rinvenimento di monete Longobarde e Carolingie presso Ilanz » n. 56. M. Cor.
2. Id.  $\text{D} \text{ † D}^{\circ} \text{N}^{\circ} [\text{CAR}] \text{OL}^{\circ} \text{O R}$  C. prec.  
 $\text{B} \text{ † F}^{\circ} [\text{L}^{\circ} \text{A}^{\circ} \text{B}^{\circ}] \text{ER}^{\circ} \text{G}^{\circ} [\text{AM}] \text{O}$  C. sopra.  
 O D. 17; p. gr. 0,98. Jeklin, id., n. 60. M. Cor.
3. Id.  $\text{D} \text{ † D}^{\circ} \text{N}^{\circ} [\text{CAR}] \text{O L}^{\circ} \text{O R}$  C. prec.  
 $\text{B} \text{ † F}^{\circ} [\text{L}^{\circ} \text{A}^{\circ} \text{B}^{\circ}] \text{ER G}^{\circ} :^{\circ} [\text{A}^{\circ} \text{MO}]$  C. sopra.  
 O D. 17; p. gr. 0,83. Jeklin, id., n. 58. M. Cor.
4. Id.  $\text{D} \text{ † D}^{\circ} \text{N}^{\circ} [\text{CAR}] \text{O L}^{\circ} \text{O R}$  C. prec.  
 $\text{B} \text{ † F}^{\circ} [\text{L}^{\circ} \text{A}^{\circ} \text{B}^{\circ}] \text{ER}^{\circ} \text{G}^{\circ} [\text{AM}] \text{O}$  C. sopra.  
 O D. 17; p. gr. 0,94. Jeklin, id., n. 57. M. Cor.
- III, 11. 5. Id.  $\text{D} \text{ † }^{\circ} \text{D}^{\circ} \text{N}^{\circ} [\text{CAR}] \text{O L} \text{O R}$  C. prec.  
 $\text{B} \text{ † F}^{\circ} [\text{L}^{\circ} \text{A}^{\circ} \text{B}^{\circ}] \text{ER}^{\circ} \text{G}^{\circ} :^{\circ} [\text{AM}] \text{O}$  C. sopra, che pare una stella.  
 O D. 18; p. gr. 0,94. Jeklin, id., n. 55. M. Cor.
6. Id.  $\text{D} \text{ † D}^{\circ} \text{N}^{\circ} [\text{CAR}] \text{O L}^{\circ} \text{O R}$  C. prec.  
 $\text{B} \text{ † F}^{\circ} [\text{L}^{\circ} \text{A}^{\circ} \text{B}^{\circ}] \text{ER}^{\circ} \text{G}^{\circ} [\text{AM}] \text{O} :$  C. sopra.  
 O D. 18; p. gr. 0,95. Jeklin, id., n. 59. M. Cor.

COMUNE

FEDERICO II IMPERATORE

(SEC. XIII-XIV)

Federico II rinnovò a Bergamo il privilegio della zecca, già concesso nel 1156 da Federico I Imperatore al Vescovo Gherardo. Nel 1236 ebbe luogo l'apertura della zecca, chiusa dopo i primi anni del secolo XIV.

DENARI (con cupola a 3 faccie).

1. Denaro (planeto)  $\mathcal{D}$  ✠ IMPRT • FREDERICVS Busto laur. a d. in c. perl.  
 $\mathcal{B}$  P || G || A || a sin.; M || V || M || a d. Edifizio di una cupola a tre faccie con croce, tra due torri, sopra a quattro archi sorgenti da roccie, il tutto in c. esterno di perl.  
M D. 18 (scodellato); p. gr. 0,63, 0,80, 0,90 e 0,92. C<sup>a</sup> SM
2. Id.  $\mathcal{D}$  e  $\mathcal{B}$  Tutto c. prec., ma ai lati della cupola + ∪  
M P. gr. 1,22. C<sup>a</sup> M. Br.
3. Id.  $\mathcal{D}$  e  $\mathcal{B}$  Tutto c. prec., ma ∪ ∪  
M P. gr. 1,22. C<sup>a</sup> M. Br.
4. Id.  $\mathcal{D}$  e  $\mathcal{B}$  Tutto c. prec., ma ° °  
M P. gr. 1,33. C<sup>a</sup> M. Br.
5. Id.  $\mathcal{D}$  e  $\mathcal{B}$  Tutto c. prec., ma °  
M P. gr. 1,07. C<sup>a</sup> M. Br. e C. PAP.
6. Id.  $\mathcal{D}$  e  $\mathcal{B}$  Tutto c. prec., ma \* \*  
M P. gr. 1,33. C<sup>a</sup> M. Br.

7. Denaro (planeto).  $\overline{D}$  e  $\overline{B}$  Tutto c. prec., ma  $\circ \circ$   
 $\overline{M}$  P. gr. 1,32 e 1,34.  $C^*$  M. Br.
8. Id.  $\overline{D}$  e  $\overline{B}$  Tutto c. prec., ma  $\circ *$   
 $\overline{M}$  P. gr. 1,26.  $C^*$  M. Br.
9. Id.  $\overline{D}$  e  $\overline{B}$  Tutto c. prec., ma  $*$   
 $\overline{M}$  P. gr. 1,10.  $C^*$  M. Br.
10. Id.  $\overline{D}$   $\mp$  IMP  $\circ$  FEDERICVS C. prec.; a destra, sul campo,  $\ddagger$   
 $\overline{B}$  Tutto c. sopra.  
 $\overline{M}$  D. 18 (piano); p. gr. 0,95.  $C^*$  SM
11. Id.  $\overline{D}$   $\mp$  IMP  $\circ$  FEDERICVS C. prec., ma a d.  $\vee$   
 $\overline{B}$  Tutto c. sopra.  
 $\overline{M}$  P. gr. 0,82.  $C^*$  SM
12. Id.  $\overline{D}$   $\mp$  IMP  $\circ$  FEDERICVS C. prec.  $\vee$   
 $\overline{B}$  Tutto c. sopra.  
 $\overline{M}$  P. gr. 0,84.  $C^*$  M. Br.
13. Id.  $\overline{D}$  Tutto c. prec., ma  $\dot{\vee}$   
 $\overline{B}$  Tutto c. sopra.  
 $\overline{M}$  P. gr. 0,90.  $C^*$  M. Br.
- III, 12. 14. Id.  $\overline{D}$  Tutto c. prec., ma a d. ferro di vanga.  
 $\overline{B}$  Tutto c. sopra, ma due globetti ai lati della cupola.  
 $\overline{M}$  P. gr. 0,85.  $C^*$  SM
15. Id.  $\overline{D}$   $\mp$  IMP  $\circ$  ATOR  $\circ$  FEDERICVS C. prec.; a d.  $C$   
 $\overline{B}$  Tutto c. sopra, senza globetti.  
 $\overline{M}$  P. gr. 0,82.  $C^*$  SM
16. Id.  $\overline{D}$   $\mp$  IMP  $\circ$  FEDERICVS C. prec.; a d.  $A$   
 $\overline{B}$  Tutto c. sopra, ma, nell'arco della cupola, un globetto.  
 $\overline{M}$  P. gr. 0,89.  $C^*$  SM
17. Id.  $\overline{D}$   $\mp$  IMP  $\circ$  FEDERICVS C. prec.; a d.  $\blacktriangle$   
 $\overline{B}$  Tutto c. sopra.  
 $\overline{M}$  P. gr. 0,86.  $C^*$  C. GRILLO.

18. Denaro (planeto). *D* † IMP ° FEDERICVS C. prec. C  
*B* Tutto c. sopra.  
*M* P. gr. 0,96 e 0,90. *C*<sup>a</sup> SM e BM
19. Id. *D* † IMP ° FEDERICVS C. prec. 8  
*B* Tutto c. sopra.  
*M* P. gr. 0,85. *C*<sup>a</sup> C. STRADA.
20. Id. *D* e *B* Tutto c. prec., ma Ġ  
*M* P. gr. 0,91. *C*<sup>a</sup> SM
21. Id. *D* e *B* Tutto c. prec., ma O  
*M* P. gr. 0,98. *C*<sup>a</sup> SM
22. Id. *D* e *B* Tutto c. prec., ma Ō  
*M* P. gr. 0,89 e 0,81. *C*<sup>a</sup> SM
23. Id. *D* e *B* Tutto c. prec., ma P  
*M* P. gr. 0,81. *C*<sup>a</sup> SM
24. Id. *D* Tutto c. prec.  
*B* Tutto c. sopra, ma, ai lati della cupola ♡ ♡  
*M* P. gr. 0,87 e 0,90. *C*<sup>a</sup> SM
25. Id. *D* Tutto c. prec., ma T  
*B* Tutto c. sopra, ma senza segni.  
*M* P. gr. 0,89. *C*<sup>a</sup> SM
26. Id. *D* † IMP ° FEDERICVS C. prec., ma V  
*B* Tutto c. sopra, ma • a d. della cupola.  
*M* P. gr. 0,92. *C*<sup>a</sup> SM e C. PAP.
27. Id. *D* † IMP ° FEDERICVS C. prec. V  
*B* Tutto c. sopra, ma, ai lati della cupola • •  
*M* P. gr. 0,90. *C*<sup>a</sup> SM
28. Id. *D* C. prec., ma o  
*B* C. sopra, ma a sin. della croce della cupola un globetto.  
*M* P. gr. 0,82. *C*<sup>a</sup> M. Br.

29. Denaro (planeto). D e B Tutto c. prec., ma V  
M P. gr. 0,90. C<sup>s</sup> C. ZOP.
30. Id. D Tutto c. prec., ma ∞  
B C. sopra, ma ai lati ° °  
M P. gr. 0,86. C<sup>s</sup> SM
- III, 13. 31. Id. D Tutto c. prec.  
B C. sopra, ma un solo ° a sin.  
M P. gr. 0,95, 0,89 e 0,88. C<sup>s</sup> SM e C. ZOP.
32. Id. D Tutto c. prec.  
B Tutto c. sopra, ma V a sin. della torre.  
M P. gr. 0,86. C<sup>s</sup> SM
33. Id. D † IMP : FEDERICVS C. prec.; a d. ✦  
B Tutto c. sopra, ma a sin. un segno che ha del giglio e della croce.  
M P. gr. 0,83. C<sup>s</sup> SM e M. Mant.
34. Id. D † IMP ° FEDERICVS C. prec., ma a d. tre mezzi anelli contro il cerchio.  
B Tutto c. sopra, ma senza segni.  
M P. gr. 0,78, 0,80 e 0,97. C<sup>s</sup> SM
35. Id. D † IMP ° FEDERICVS C. prec.; ma a d. ∞  
B Tutto c. sopra; ma V tra la torre sin. e la cupola.  
M P. gr. 0,71. C<sup>s</sup> C. GRILLO.
36. Denaro. D † IMP : FEDERICVS C. prec.; a d. ✦  
B Tutto c. sopra.  
M P. gr. 0,89. C<sup>s</sup> SM
37. Id. D † IMP ° FEDERICVS C. prec., ma ➤  
B Tutto c. sopra.  
M P. gr. 0,88, 0,85 e 0,74. C<sup>s</sup> SM
38. Id. D † IMP ° FEDERICVS C. prec., ma un astragalo 8  
B Tutto c. sopra.  
M P. gr. 0,77, 0,82 e 0,92. C<sup>s</sup> SM

39. Denaro. D Tutto c. prec., ma lettera o segno incerto.  
 B Tutto c. sopra.  
 M P. gr. 0,85. C<sup>a</sup> SM
40. Id. D † IMP ° FEDERICVS C. prec. e martello.  
 B Tutto c. sopra.  
 M P. gr. 0,87 C<sup>a</sup>, 0,86 e 0,87 C<sup>a</sup> SM
41. Id. D † IMP ∶ FEDERICVS C. prec. P  
 B Tutto c. sopra, ma nell'arco °  
 M P. gr. 0,80 e 0,81. C<sup>a</sup> SM
- III, 14. 42. Id. D † IMP FEDERICVS C. prec., ma un martello.  
 B Tutto c. sopra, ma \* nell'arco.  
 M P. gr. 0,92. C<sup>a</sup> SM
43. Id. D † IMP ° FEDERICVS C. prec., martello.  
 B Tutto c. sopra.  
 M P. gr. 0,89 C<sup>a</sup> e 0,84 C<sup>a</sup> SM
44. Id. D † IMP ∶ FEDERICVS C. prec., ma ∞  
 B Tutto c. sopra, ma ♥ nell'arco, ed a sin. V  
 M P. gr. 0,80. C<sup>a</sup> SM

DENARI (con cupola a 4 faccie).

- III, 15. 45. Id. D † IMPRT · FREDERICVS Busto laureato a d. in c. perl.; a sin. ·  
 B P ∥ G ∥ A ∥ M ∥ V ∥ M Edificio c. sopra, ma la cupola ha 4 faccie;  
 cerchio esterno di globetti.  
 M D. 18 (scodellato); p. gr. 0,72, 0,88 e 0,91. C<sup>a</sup> SM
46. Id. D Tutto c. prec., ma a sin. nulla.  
 B Tutto c. sopra, ma ° a sin. della cupola.  
 M (scodellato) P. gr. 0,87. C<sup>a</sup> SM
47. Id. D Tutto c. prec., ma a sin. °  
 B Tutto c. sopra, ma a d. ·  
 M (scodellato) P. gr. 0,87. C<sup>a</sup> SM

48. Denaro. **D** Tutto c. prec.  
**B** Tutto c. sopra, ma a d. °  
**M** (scodellato) P. gr. 0,89 e 0,91. C<sup>a</sup> SM
49. Id. **D** + IMPRT FREDERICVS C. prec.  
**B** C. sopra ° °  
**M** P. gr. 0,90. C<sup>a</sup> BM
50. Id. **D** e **B** Tutto c. prec.  
**R** P. gr. 1,75. C<sup>a</sup> BM
51. Id. **D** † IMP ° FEDERICVS C. prec., ma senza segni; c. perl.  
**B** Tutto c. sopra, ma senza segni.  
**M** (piano) P. gr. 0,93. C<sup>a</sup> SM
52. Id. **D** † IMPR † FREDERICVS C. prec.  
**B** Tutto c. sopra.  
**M** (scodellato) Vimercati-Sozzi \* Sulla moneta della città di Bergamo nel sec. XIII \*; tav. 1, n. 8 (forse ha preso la T per una croce).
53. Id. **D** † IMP ° FEDERICVS C. prec.; a d. \*  
**B** Tutto c. sopra; ai lati della cupola \* \*  
**M** (piano) P. gr. 0,93. C<sup>a</sup> SM
54. Id. **D** † IMPRT • FREDERICVS C. prec.; a sin. •  
**B** Tutto c. sopra, ma nell'arco della cupola •  
**M** D. 18 (scodellato); p. gr. 0,87. C<sup>a</sup> SM
55. Id. **D** † IMP ° FEDRICVS C. prec., ma senza segni.  
**B** Tutto c. sopra.  
**M** (piano) P. gr. 0,87. C<sup>a</sup> SM
56. Id. **D** e **B** Tutto c. prec.; ma senza segni.  
**M** (scodellato). P. gr. 0,85. C<sup>a</sup> C. GRILLO.
57. Id. **D** † IMP ° FEDRICVS C. prec.  
**B** Tutto c. sopra, ma a d. della cupola Δ  
**M** P. gr. 0,66. C<sup>a</sup> SM
58. Id. **D** Tutto c. prec.  
**B** C. sopra, ma Δ  
**M** P. gr. 0,87 e 0,88. C<sup>a</sup> SM



- III, 16. 59. Denaro. *D* Tutto c. prec.; a d. °  
*B* C. sopra, ma Δ Δ || ° ° ||  
*M* P. gr. 0,88. *C* SM
60. Id. *D* † IMP ° FEDERICVS C. prec., ma \*  
*B* C. sopra, ma \* \*  
*M* P. gr. 0,91. *C* SM
61. Id. *D* Tutto c. prec.  
*B* Tutto c. sopra, ma ^ ^  
*M* P. gr. 0,80. *C* C. Zop.
62. Id. *D* e *B* Tutto c. prec., ma le stelline più grandi, colle punte meno fine.  
*M* P. gr. 0,85. *C* SM

DENARI (a facciata ad un arco, cuspidata).

- III, 17. 63. Id. *D* † IMP ° FEDRICVS Busto laureato a d.; due anellini; c. perl.  
*B* P || G || A || M || V || M || Edificio c. sopra, ma facciata cuspidata  
ad un arco.  
*M* D. 18; p. gr. 0,75 e 0,73. *C* SM
64. Id. *D* † IMP ° FEDRICVS C. prec.; a d. crocetta.  
*B* Tutto c. sopra.  
*M* P. gr. 0,85. *C* SM
65. Id. *D* Tutto c. prec., ma senza segni.  
*B* Tutto c. sopra, ma nell'arco .  
*M* P. gr. 0,68. *C* SM
66. Id. *D* Tutto c. prec., ma a d. °  
*B* Tutto c. sopra.  
*M* P. gr. 0,97. *C* SM
67. Id. *D* Tutto c. prec., ma :  
*B* Tutto c. sopra.  
*M* P. gr. 0,89. *C* SM

68. Denaro.  $\mathcal{D}$   $\mp$  IMP  $\cup$  FED'RICVS C. prec., senza segni.  
 $\mathcal{B}$  Tutto c. sopra.  
M P. gr. 0,89. C<sup>a</sup> SM
69. Id.  $\mathcal{D}$  Tutto c. prec., ma anche a d.  $\mathcal{D}$   
 $\mathcal{B}$  Tutto c. sopra.  
M P. gr. 0,90. C<sup>a</sup> SM
70. Id.  $\mathcal{D}$   $\mp$  IMP  $\circ$  FED'RICVS C. prec., ma a d.  $\mathcal{C}$   
 $\mathcal{B}$  Tutto c. sopra.  
M P. gr. 0,93 C<sup>a</sup> e 0,78 C<sup>a</sup> SM
71. Id.  $\mathcal{D}$  e  $\mathcal{B}$  Tutto c. prec., ma a sin.  $\mathcal{C}$   
M P. gr. 0,95. C<sup>a</sup> C. Zop.
72. Id.  $\mathcal{D}$  Tutto c. prec., ma a d.  $\cup$   
 $\mathcal{B}$  Tutto c. sopra.  
M P. gr. 0,84. C<sup>a</sup> SM
73. Id.  $\mathcal{D}$  e  $\mathcal{B}$  Tutto c. prec., ma a d.  $\mp$   
M P. gr. 0,92. C<sup>a</sup> SM
74. Id.  $\mathcal{D}$   $\mp$  IMP  $\cdot$  FED'RICVS C. prec., ma  $\cdot$   
 $\mathcal{B}$  Tutto c. sopra.  
M P. gr. 0,86 C<sup>a</sup> e 0,88 C<sup>a</sup> SM
75. Id.  $\mathcal{D}$  Tutto c. prec.; ma a d.  $\mp$   
 $\mathcal{B}$  Tutto c. sopra, ma nell'arco un globetto.  
M P. gr. 0,88. C<sup>a</sup> C. GRILLO.
76. Id.  $\mathcal{D}$   $\mp$  IMP  $\cdot$  R  $\cdot$  FED'RICVS C. prec.  $\rightarrow$   
 $\mathcal{B}$  Tutto c. sopra, ma ribattuto.  
M P. gr. 0,93. C<sup>a</sup> BM
77. Id.  $\mathcal{D}$   $\mp$  IMP  $\cdot$  FED'RICVS C. prec., ma  $\psi$   
 $\mathcal{B}$  Tutto c. sopra.  
M P. gr. 0,88. C<sup>a</sup> SM
- III, 18. 78. Id.  $\mathcal{D}$  Tutto c. prec., ma a d. un segno allungato, come un birillo.  
 $\mathcal{B}$  C. sopra, ma stesso segno sulla roccia di mezzo.  
M P. gr. 0,90. C<sup>a</sup> SM

79. Denaro. D † IMP · FEDERICVS C. prec.; a d. fiore pedunculato.  
 B Tutto c. sopra, ma senza segni.  
 M P. gr. 0,88. C<sup>a</sup> SM
80. Id. D Tutto c. prec.  
 B Tutto c. sopra, ma \* \*  
 M P. gr. 0,80. C<sup>a</sup> BM
81. Id. D Tutto c. prec.  
 B Tutto c. sopra, ma °  
 M P. gr. 0,98. C. Zop.
82. Id. D † IMP · FEDRICVS C. prec., ma ∘  
 B C. sopra, ma ° °  
 M P. gr. 0,87 C<sup>a</sup> e 0,61 C<sup>a</sup> SM
83. Id. D Tutto c. prec., ma ∞  
 B C. sopra; ma ∞ ∞  
 M P. gr. 0,95. C<sup>a</sup> BM
84. Id. D Tutto c. prec., ma ∞  
 B C. sopra, ma ∞ ∞  
 M P. gr. 0,89, 0,92 C<sup>a</sup> e 0,61 C<sup>a</sup> SM
85. Id. D Tutto c. prec.  
 B Tutto c. sopra °° °° nell'arco un globetto.  
 M P. gr. 0,95. C<sup>a</sup> C. GRILLO.
- III, 19. 86. Id. D † IMP ∘ FEDRICVS C. prec., ma senza segni.  
 B C. sopra, ma ° sulla roccia di mezzo.  
 M P. gr. 0,92 e 0,85 C<sup>a</sup> e 0,87 C<sup>a</sup> SM e BM
- III, 20. 87. Id. D † IMP · FEDRICVS ☼ C. prec.; a d. fiore a forma di giglio.  
 B C. sopra, ma rosetta • nell'arco, e ° a d.  
 M P. gr. 0,87, 0,93 e 0,94. C<sup>a</sup> SM
88. Id. D † IMP : FEDRICVS C. prec., ma (.  
 B C. sopra, ma ) • e rosa nell'arco.  
 M P. gr. 0,78. C<sup>a</sup> SM
89. Id. D e B Tutto c. prec., ma ) °  
 M P. gr. 0,90. C<sup>a</sup> SM

## DENARI (come i precedenti, ma a due archi).

90. Denaro.  $\mathcal{D}$   $\ddagger \cdot \text{IMP} \cdot \text{FEDERICVS}$  C. prec., senza segni; c. perl.  
 $\mathcal{B}$   $\text{P} \parallel \text{G} \parallel \text{A} \parallel \quad \text{M} \parallel \text{V} \parallel \text{M} \parallel$  C. sopra, ma la facciata cuspidata è a due archi.  
 M P. gr. 0,82, 0,84, 0,90 e 0,92. C<sup>a</sup> SM e BM
- III. 21. 91. Id.  $\mathcal{D}$  Tutto c. prec.  
 $\mathcal{B}$  C. sopra, ma a d.  $\cdot$   
 M P. gr. 0,88. C<sup>a</sup> SM
92. Id.  $\mathcal{D}$  e  $\mathcal{B}$  Tutto c. prec., ma  $\circ$   
 M P. gr. 0,80. C<sup>a</sup> SM
93. Id.  $\mathcal{D}$   $\ddagger \cdot \text{IMP} \cdot \text{FEDERICVS}$  C. prec.  
 $\mathcal{B}$  Tutto c. sopra, ma a d.  $\cdot$   
 M P. gr. 0,94, 0,89 C<sup>a</sup> e 0,91 C<sup>a</sup> SM
94. Id.  $\mathcal{D}$  e  $\mathcal{B}$  Tutto c. prec., ma senza segno nel  $\mathcal{B}$   
 M P. gr. 0,90. C<sup>a</sup> C. Zop.
95. Id.  $\mathcal{D}$   $\ddagger \cdot \text{IMP} \cdot \text{FEDERICVS}$  C. prec.  
 $\mathcal{B}$  C. sopra, ma  $\cup \cup$   
 M P. gr. 0,90 e 0,93. C<sup>a</sup> SM
96. Id.  $\mathcal{D}$   $\ddagger \text{IMP} \cdot \text{FREDERICVS}$  C. prec.; a d.  $\cdot$   
 $\mathcal{B}$  C. sopra, ma  $\cdot \cdot$   
 M P. gr. 0,89 e 0,93. C<sup>a</sup> SM
97. Id.  $\mathcal{D}$  Tutto c. prec.  
 $\mathcal{B}$  C. sopra, ma  $\cdot$   
 M P. gr. 0,97. C<sup>a</sup> M. Br.
98. Id.  $\mathcal{D}$   $\ddagger \cdot \text{IMP} \cdot \text{FREDERICVS}$  C. prec., senza segni.  
 $\mathcal{B}$  Tutto c. sopra, senza segni.  
 M Vimercati-Sozzi, tav. I, n. 2.

**DENARI** (con la facciata triangolare ad un arco e senza cerchio).

99. Denaro. **D** IMPATORFE DRIC Busto laureato a d. senza cerchio; nel campo a d. ☪ sopra ad una ☆  
**B** P || G || A || M || V || M || Edifizio c. sopra, ma a facciata triangolare su di un arco; ai lati ° ☪  
**M** Vimercati-Sozzi, tav. I, n. 3.
100. Id. **D** IMPATOR FED'RIC C. prec., senza segni.  
**B** Tutto c. sopra, ma senza segni, ed un punto nell'arco.  
**M** P. gr. 0,88. **C** SM
101. Id. **D** C. prec., ma a d. ☪  
**B** C. sopra, ma ° ☪  
**M** P. gr. 0,90. **C** C. PAP.
102. Id. **D** Tutto c. prec., ma a d. \*  
**B** Tutto c. sopra, ma a d. )  
**M** P. gr. 0,87. **C** SM
103. Id. **D** Tutto c. prec., ma a d. )( **C**  
**B** Tutto c. sopra, ma senza segni.  
**M** P. gr. 0,69. **C** SM
- III, 22. 104. Id. **D** Tutto c. prec., ma a d. ☪ sopra a \*  
**B** Tutto c. sopra, ma ° )  
**M** P. gr. 0,89. **C** SM
105. Id. **D** Tutto c. prec., ma a d. **M** gotico.  
**B** Tutto c. sopra, ma senza segni.  
**M** P. gr. 0,90. **C** SM
106. Id. **D** Tutto c. prec., ma **R** \*  
**B** Tutto c. sopra.  
**M** P. gr. 0,90. **C** SM

## MEZZI DENARI (a tre torri).

- III, 23. 107. Mezzo denaro. *D* † IMPRT · FREDERICV<sup>s</sup> Busto laur. a d. in c. perl.  
*B* † PERGAMVM Castello a tre torri in c. perl.  
*M* D. 16 (scodellato); p. gr. 0,52, 0,47 e 0,44. C<sup>s</sup> SM e BM

## ID. (con la cupola a 4 faccie).

- III, 24. 108. Id. *D* IMPRT \* FREDERI ed in una linea, sotto, CV<sup>s</sup> Busto laureato a d., senza c. interno.  
*B* P || G || A || M || V || M || Edifizio come quello dei denari, cupola a 4 lati e . \*  
*M* D. 16 (scodellato); p. gr. 0,51. C<sup>s</sup> SM
109. Id. *D* Tutto c. prec., ma CV<sup>s</sup> .  
*B* Tutto c. sopra, ma senza il globetto a sin.  
*M* P. gr. 0,52. C<sup>s</sup> SM
110. Id. *D* Tutto c. prec.  
*B* Tutto c. sopra, ma col globetto senza stella.  
*M* P. gr. 0,85. C<sup>s</sup> BM

## ID. (d'altro tipo).

- III, 25. 111. Id. *D* † · I (MPATOR · Testa laur. a d.; c. perl.  
*B* † PERGAMVM Torre ad un arco e tetto triangolare, con ° nell'arco; c. perl.  
*M* D. 16; p. gr. 0,49. C<sup>s</sup> SM
112. Id. *D* † I · MP · ATOR C. prec.  
*B* † PERGAMVM C. sopra, ma tetto a 3 faccie; nulla nell'arco; ai lati \* \* c. perl.  
*M* D. 16; p. gr. 0,48. C<sup>s</sup> SM

113. Mezzo denaro. D † IMPATOR C. prec.; a d. ° c. perl.  
 B † PGAMVM C. sopra, ma a sin. fiore a giglio.  
 M D. 16; p. gr. 0,36. C<sup>a</sup> SM

114. Id. D † IMPATOR C. prec., ma senza segno; c. perl.  
 B † · PGAMVM C. sopra, ma ° °  
 M P. gr. 0,52. C<sup>a</sup> M. Br.

115. Id. D Tutto c. prec.  
 B C. sopra, ma ai lati del tetto A F  
 M P. gr. 0,41. C<sup>a</sup> C. GRILLO.

116. Id. D † IMP:ATOR C. prec.; a d. † c. perl.  
 B † P: GAMVM C. sopra, ma a sin. †  
 M D. 16; p. gr. 0,42. C<sup>a</sup> MBP

117. Id. D † ⊗ IMPATOR C. prec., senza segno.  
 B † PGAMVM C. sopra, senza segno.  
 M P. gr. 0,45. C<sup>a</sup> BM

118. Id. D † IMPATOR C. prec.; a d. °  
 B C. sopra, ma ° °  
 M P. gr. 0,50. C<sup>a</sup> BM

MEZZI DENARI (d'altro tipo ancora).

III, 26. 119. Id. D † IMPATOR · FEDRIC Testa laur. a d. in c. perl.  
 B † PGAMENSIS Torre a tetto triangolare ed arco; a d. V c. perl.  
 M D. 14; p. gr. 0,56. C<sup>a</sup> SM

120. Id. D e B Tutto c. prec.; a d. · ·  
 M P. gr. 0,60. C<sup>a</sup> C. PAP.

121. Id. D e B Tutto c. prec.; a d. ☪ ☪  
 M P. gr. 0,58. C<sup>a</sup> C. PAP.

122. Id. D e B Tutto c. prec., ma \* °  
 M P. gr. 0,40. C<sup>a</sup> C. ZOP.

## MEZZI GROSSI.

123. Mezzo grosso. **D** IMPRT FREDERI || CV∞ || Busto laur. a d., senza cerchio.  
**B** P || G || A || M || V || M || Edifizio di una cupola a quattro faccie tra  
due torri, sopra un piano merlato sostenuto da 4 archi su roccie.  
**R** D. 19; p. gr. 1,29. C<sup>1</sup> SM
124. Id. **D** Tutto c. prec.  
**B** Tutto c. sopra, ma a d. °  
**R** P. gr. 1,18. C<sup>2</sup> SM
- III, 27. 125. Id. **D** IMPRT · FREDERI || CV∞ || C. prec.  
**B** Tutto c. sopra, ma a d. †  
**R** P. gr. 1,27 C<sup>1</sup> e 1,11 C<sup>2</sup> SM
126. Id. **D** IMPRT FREDERI || CV∞ || C. prec.  
**B** Tutto c. sopra, ma ☽ ☽  
**R** P. gr. 1,36, 1,34, 1,30, 1,29, 1,28 e 1,22. C<sup>1</sup> e C<sup>2</sup> SM
127. Id. **D** e **B** Tutto c. prec., ma ° °  
**R** P. gr. 1,29, 1,40 e 1,46. C<sup>2</sup> SM
128. Id. **D** e **B** Tutto c. prec., ma \* \*  
**R** P. gr. 1,34, 0,96 e 1,37. C<sup>1</sup> C<sup>2</sup> e C<sup>3</sup> SM
129. Id. **D** e **B** Tutto c. prec., ma \* \*  
**R** P. gr. 1,30. C<sup>2</sup> SM
130. Id. **D** e **B** Tutto c. prec., ma + ☽  
**R** P. gr. 1,27 e 1,33. C<sup>1</sup> e C<sup>2</sup> SM
131. Id. **D** IMPRT ⊕ FREDERI || CV∞ || C. prec.  
**B** Tutto c. sopra, ma ⊕ ☺  
**R** P. gr. 1,11. C<sup>2</sup> SM
132. Id. **D** e **B** Tutto c. prec., ma ⊕ ☽  
**M** P. gr. 1,09. C<sup>1</sup> C. PAF.



133. Mezzo grosso. **D** IMPRT \* FREDERI || CV∞ || C. prec.  
**B** Tutto c. sopra, ma . \*  
**R** P. gr. 1,20 C<sup>2</sup> SM
134. Id. **D** e **B** Tutto c. prec., ma sotto i due archi centrali ° °  
**M** P. gr. 1,22. C<sup>1</sup> C. PAP.
135. Id. **D** e **B** Tutto c. prec., ma due punte dalle roccie di mezzo verso l'alto.  
**R** P. gr. 1,17. C<sup>2</sup> SM
136. Id. **D** C. prec., ma FREDERI || • CV∞ ||  
**B** Tutto c. sopra.  
**R** P. gr. 1,26. C<sup>1</sup> C. ZOP.
137. Id. **D** e **B** Tutto c. prec.; a d. \* una punta dal cerchio a d. in basso verso la roccia.  
**M** P. gr. 1,20. C<sup>1</sup> C. PAP.

GROSSI.

- III, 28. 138. Grosso. **D** IMPRT FREDERI || CV∞ || Busto laur. a d.  
**B** P || G || A || M || V || M || Edifizio a facciata cuspidale su 3 archi tra 2 torri merlate e 2 a tetto su 4 archi sorgenti dalle roccie.  
**R** D. 21; p. gr. da 2,00 a 2,11 sopra 12 varietà di conio. C<sup>1</sup> e C<sup>2</sup> SM e NF

DENARI (ultima emissione, al tipo dei Grossi nel **B**).

- III, 29. 139. Denaro. **D** † IMPRT • FREDERICVM Busto laureato a d. in c. perl.  
**B** P || G || A || M || V || M Come i grossi, cioè facciata a 3 archi tra 4 torri.  
**M** D. 18; p. gr. 0,87. C<sup>2</sup> SM
140. Id. **D** e **B** Tutto c. prec., ma \* sulla crocetta di mezzo.  
**M** P. gr. 0,89. C<sup>2</sup> SM

141. Denaro. **D** † IMPRT · FREDERICV<sup>s</sup> C. prec.  
**B** Tutto c. sopra.  
**M** P. gr. 0,80 e 0,85. C<sup>s</sup> e C<sup>s</sup> C. STRADA e C. TRIB.
142. Id. **D** † IMPRT · FREDERICVS C. prec.  
**B** Tutto c. sopra.  
**M** P. gr. 0,83. C<sup>s</sup> C. TRIB.
- DENARI** (variante, con facciata a due soli archi).
- III, 30. 143. Id. **D** † IMPRT · FREDERICVM C. prec.  
**B** Tutto c. sopra, ma la facciata a 2 archi e \* sopra la croce.  
**M** D. 18; p. gr. 0,81, 0,87 e 0,88. C<sup>s</sup> SM
144. Id. **D** † IMPRT · FREDERICVS C. prec.  
**B** Tutto c. sopra.  
**M** P. gr. 1,00 e 0,85. C<sup>s</sup> C. ZOP. e C. TRIB.

## PASQUALE CICOGNA DOGE DI VENEZIA

(1585-1595)

Bergamo nel 1428 si diede spontaneamente alla Repubblica di Venezia.

Le monete battute dai Dogi per questa città non portando contrassegno, non possono discernersi dalle altre, ad eccezione di una del Doge Pasquale Cicogna che reca impresso il nome della città.

- III, 31. 1. Quattrino. **D** · S · M · V · PASC · CICON · DVX · S. Marco stante, c. prec.; retta d'esergo e, sotto \* 4 \*
- B** VIA · VERITAS · ET · VITA Mezza figura del Redentore; sotto alla retta d'esergo BERGO · || \* || senza c.
- M** D. 19; p. gr. 1,22. C<sup>s</sup> SM  
 (Coniata a Venezia).

## BOZZOLO

### GIULIO CESARE GONZAGA PRINCIPE

(1598-1609)

Nato nel 1552 da Carlo, del ramo di S. Martino, e da Emilia Gonzaga. Nel 1598 è creato Principe di Bozzolo, e vi trasporta la zecca di Pomponesco di cui era Marchese dal 1565. Sposa nel 1587 Flaminia Colonna figlia di Sciarra Colonna da Palestrina. Muore nel 1609 senza figli, e gli succede il nipote Scipione figlio di Ferrante Gonzaga.

1. *Plastra d'oro.* D ◀ PRINCEPS ▼ BOZZVLI Busto in armatura a d. col capo scoperto del Principe Giulio Cesare Gonzaga.  
 B † ▶ SIMILIS ▲ ERO ◀ Camaleonte a sin. che guarda un panno tenuto da una mano che sporge tra le nubi.  
 O D. 42; p. gr. 32,76. Duval et Froelich, pag. 246, n. 7. C<sup>a</sup> MV

Tav. IV, 1. 2. *Prova della prec.* D e B Tutto c. la prec., salvo che vi sono 2 c. lin. finissimi da ambe le faccie che forse passarono inavvertiti in quella.  
 Br P. gr. 32,77. FDC SM

3. *Doppia.* D ★ PRINCEPS · BOZZVLI · C. prec.  
 B ▼ · · SIMILIS · ÆRO · C. sopra.  
 O D. 26; p. gr. 6,55. C<sup>a</sup> NF

4. *Id.* D ⊗ I · C · PRIN BOZZVLI · SACRI : Q · ROM · IMPERII Testa a d.; 2 c. lin.  
 B · M · D · GONZ · E · HOST · COMES · P · Stemma coronato e circondato da 10 bandiere con altri stemmi; 2 c. lin.  
 O D. 27; p. gr. 6,49. C<sup>a</sup> NF

- IV, 2. 5. *Id.* D IVL · CAES · PRIN · BOZZVLI · SACRI · Q · ROM · IMP · Guerriero a sin. con lancia nella d.; c. lin.  
 B MARCHIO · D · GONS · E · HOST · COM · P · C. sopra; c. lin.  
 O D. 26, p. gr. 6,88. C<sup>a</sup> SM

- IV, 3. 6. Ongaro.  $\overline{D}$  I · C · PRIN · BOZZVLI SAC · Q · ROM · IMP · C. prec.  
 $\overline{B}$  · MARCHIO · D · GONS · E · HOST · CO · P · C. sopra.  
 O D. 24; p. gr. 3,43. C<sup>a</sup> SM e MV
7. Id.  $\overline{D}$  I · C · PRIN · BOZZVLI SAC · Q · ROM · IMP · C. prec.  
 $\overline{B}$  Tutto c. sopra.  
 O P. gr. 3,40. C<sup>a</sup> C. PAP.
- T. suppl. I, 5. 8. Ducatone.  $\overline{D}$  ^ IVL ^ CÆS ^ PRIN ^ BOZZVLI ^ SACRIQ ^ ROM ^ IMPERII  
 Busto a d.; 2 c. lin.  
 $\overline{B}$  MARCHIO ^ DE GONZ ^ E ^ HOST ^ COMES ^ POM Scudo e  
 bandiere, c. sopra.  
 AR D. 41. MV
- T. IV, 4. 9. Mezzo Id. (\*)  $\overline{D}$  IVLIVS · CAESAR · GON · MAR · S · R...MP · PR · Busto laureato  
 (Contraff. Francese). a d.; c. perl.  
 $\overline{B}$  ✠ SIT · NOMEN · DOMINI · BENEDICTVM Un H nel centro di  
 una croce ornata e gigliata; c. perl.  
 AR D. 87; p. gr. 13,16. C<sup>a</sup> SM
- IV, 5. 10. ? (\*)  $\overline{D}$  MARCHIO · D · GONZ · E · HOST · COM · P · Scudo coronato e  
 10 bandiere con stemmi.  
 $\overline{B}$  Cometa ASTRA ★ DOCENT Tre pissidi; c. lin.  
 M D. 24; p. gr. 1,51. C<sup>a</sup> SM
11. Id. (\*)  $\overline{D}$  MARCHIO · D · GONZ · E · HOST · COM · P · C. prec.  
 $\overline{B}$  Cometa ASTRA ⊕ DOCENT C. sopra.  
 M P. gr. 1,32. C<sup>a</sup> C. PAP.
12. Id. (\*)  $\overline{D}$  MARC · D · GONZ · OST · COMES · PO C. prec.  
 $\overline{B}$  Cometa ASTRA ★ DOCENT · C. sopra.  
 M Zanetti, vol. III, tav. IX, n. 2. M. Bol.
- IV, 6. 13. Parpagliola  $\overline{D}$  CAE · DVX · ★ · BOZ · P · E Scudo coronato.  
 (Contraff. Milanese).  $\overline{B}$  ★ TEMPERANTIA ★ Donna che versa acqua in un vaso a terra; c. lin.  
 M D. 22; p. gr. 1,78. C<sup>a</sup> SM

(\*) Queste quattro monete vorrebbero da taluni attribuirsi alla zecca di Pomponesco, mancando in esse il titolo di Principe di Bozzolo.

- suppl. I, 6. 14. Soldo (Contraffazione di Savoia). D IVL ^ CAES ^ GON ^ S..... ^ P Stemma inquartato e coronato, scudetto centrale; c. lin.  
B \* TIBI \* SOLI \* ... PE.. A... Croce fiorata entro 4 lobi; c. lin.  
M D. 20; p. gr. 1,65. C<sup>a</sup> C. Zop.
- T. IV, 7. 15. Quattrino. D • IVL • CAES • P • BOZZOLI Semibusto in armatura a d.; senza c.  
B \* ME \* DVCAT \* Stemma coronato con la stella del Balzo di forma usuale e contorno doppio; c. lin.  
M D. 18; p. gr. 0,46. C<sup>a</sup> SM
16. Id. D IVL • CAES • P • BOZZOLI • C. prec.  
B Tutto c. sopra.  
M D. 17; p. gr. 0,71. C<sup>a</sup> MBP
17. Id. D • PRINCEPS • BOZZVLI Testa nuda a destra.  
B • ME • DVCAT C. sopra.  
M P. Strozzi, A. V, tav. XII, n. 13. C. PAP.
18. Id. variato. D ⊗ IVL • CAES • PRIN • BOZZOL C. prec.  
B • ME • DVCAT • Scudo ovale del Balzo, con cartocci, coronato.  
M Zanetti, A. III, tav. IX, 4.
19. Id. D • PRINCEPS • BOZZVLI C. prec.  
B Tutto c. sopra.  
M Kunz in Periodico Strozzi, A. I, tav. XII, n. 11. MBP
- IV, 8. 20. Id. D ⊗ IVL • CAES • PRINC • BOZZOLI • Testa a d.; c. lin.  
B • ME • DVCAT • C. sopra.  
M D. 18; p. gr. 1,11. C<sup>a</sup> SM
- IV, 9. 21. Id. variato. D • PRINCEPS • BOZZVLI Testa a destra; c. lin.  
B ME • DVCAT Scudo del Balzo allungato, contorno a curve; senza c.  
M D. 17; p. gr. 0,62. C<sup>a</sup> SM e M. Mant.
- IV, 10. 22. Id. D IVL ^ CAE ^ PRIN ^ BOZZV Testa a sin.  
B MAR • DE • GON • ET • HOST • C. sopra.  
M D. 17; p. gr. 0,57. C<sup>a</sup> SM
23. Sesino. D PRINCEPS • BOZZVLI • Testa a destra; 2 c. lin.  
B Sole  
M D. 19. Zanetti, A. III, tav. IX, n. 8.

- IV, 11. 24. *Sesino*  $\overline{D}$  I · C · PRIN · BOSSVLI · S · Q · R · I · Testa a destra.  
*d'altro tipo.*  $\overline{B}$  · S · PETRVS · · PROT · NO ST S. Pietro con le chiavi; c. lin.  
M D. 17; p. gr. 0,72. C<sup>a</sup> SM
25. *Id.*  $\overline{D}$  · I · C · PRIN · BOZZVLI · S · Q · R · I · C. prec.  
 $\overline{B}$  Tutto c. sopra.  
M D. 16; p. gr. 0,85. C<sup>a</sup> C. Zop.
26. *Id.*  $\overline{D}$  · PRINCEPS · BOZZVLI C. prec., ma più piccola.  
 $\overline{B}$  · S · PETRVS · PROT · NO S C. sopra; c. lin.  
M P. gr. 0,71. C<sup>a</sup> SM
27. *Id.*  $\overline{D}$  · PRINCEPS · BOZZVLI · C. prec.  
 $\overline{B}$  · S · PETRVS · · PROT · NO S · C. sopra.  
M P. gr. 0,87. C<sup>a</sup> SM
28. *Id.*  $\overline{D}$  PRINCEP... BOZZOLI Semibusto in armatura a sin.  
 $\overline{B}$  S · PETRVS · PROTNO ST C. sopra; senza cerchio.  
M P. gr. 0,70. C<sup>a</sup> C. Zop.
29. *Id.*  $\overline{D}$  IVL · CÆ · \* · P · BOZ · · II · Testa a sin.  
*d'altro tipo ancora.*  $\overline{B}$  \* SANTVS ANDRE A Il Santo con la croce.  
M Zanetti, A. III, tav. IX, n. 5.
- IV, 12. 30. *Id.*  $\overline{D}$  · IVL · CÆ · \* · P · BOZ · · II · C. prec.; c. lin.  
 $\overline{B}$  SANCTV S \* ANDREA C. sopra.  
M D. 17; p. gr. 0,75. C<sup>a</sup> SM
31. *Id.*  $\overline{D}$  IVL · CÆ · \* · P · BOZ · · II · C. prec.  
 $\overline{B}$  SANCTV S \* ANDREAS C. sopra.  
M P. gr. 0,75. C<sup>a</sup> SM
32. *Id.*  $\overline{D}$  IVL · CÆ · \* · P · BOZ · · II · C. prec.  
 $\overline{B}$  \* SANTVS ANDREA · C. sopra, ma 2 c. lin.  
M P. gr. 0,91. C<sup>a</sup> SM
33. *Id.*  $\overline{D}$  IV · CE · BO · SA · RO · IM · PR · ... · M · C. prec.  
 $\overline{B}$  SANCTVS ANDREAS C. sopra; c. lin.  
M P. gr. 0,89. C<sup>a</sup> SM

- IV, 13. 34. *Scalno col nome della moglie.* **D** ⌘ IVL · CAES · P · BOZOL · II Campo inq. alle 4 aquile, senza c.; al centro stella di 8 punte.  
**B** ⌘ COLMNA · VXOR Una grande F coronata tra due rose, senza c.; dalla corona pendono due rami.  
**M** D. 18; p. gr. 0,58 C<sup>a</sup> e 0,77 C<sup>a</sup> SM
35. *Id.* **D** e **B** Tutto c. prec., ma c. lin. fine.  
**M** P. gr. 0,57. C<sup>a</sup> SM
36. *Id.* **D** Tutto c. prec., ma senza c.  
**B** ..... A · VXOR · C. sopra; senza c.  
**M** P. gr. 0,62. C<sup>a</sup> SM
37. *Id.* **D** ⌘ IVL · CAES · P · BOZOL · C. prec., ma senza stella al centro.  
**B** ⌘ COLOMNA · ..... OR C. sopra; c. lin.  
**M** D. 16; p. gr. 0,68 e 0,48. C<sup>a</sup> C. ZOP. e C. STRADA.

## SCIPIONE GONZAGA PRINCIPE

(1609-1670)

Nato nel 1596 da Ferrante Gonzaga Signore di Rivarolo premorto al fratello Giulio Cesare, e da Isabella figlia di Alfonso Gonzaga Conte di Novellara, eredita il Principato alla morte dello zio nel 1609 essendo ancora fanciullo e perciò sotto tutela della madre. Nel 1636 è investito del Ducato di Sabbioneta, ma senza poterlo occupare. Muore nel 1670 e la zecca si chiude.

### PRIMO PERIODO

#### REGGENZA DELLA MADRE ISABELLA (1609-1613)

- IV, 14. 1. *Tallero.* **D** SCIP ♂ GON ♂ S ♂ R ♂ I ♂ ..... BOZVLIQ ♂ P ♂ II ♂ E ♂ C Mezza figura in armatura a destra, con la sin. sull'impugnatura della spada; c. lin.  
**B** ⌘ ISAB ♂ [MAR] ♂ ET ♂ GVB ♂ SCIP ♂ S ♂ ..... II ♂ E ♂ C Rosa di 4 lobi tondi e 4 ogivali, divisa in 4 quarti, 1° e 4° leone, 2° e 3° due scudi; c. rig.  
**R** D. 40; p. gr. 27,49. Demole, « Monnaies inédites d'Italie figurées dans le livre d'essai de la monnaie de Zurich », pag. 16, tav. X, n. 5.

- IV, 15. 2. Tallero. **D** ISAB \* [MAR] \* E \* GVB \* SCIP \* S \* R \* I \* BOZVLI \* Q \* PRI \* II \* E \*  
 Due busti affrontati; c. rig. tra 2 lin. Es. tra 6 rette \* C \* 1613 \* P \*  
**B** Rosone ⊕ \* VICIT \* LEO \* DETRIBV \* IVDA \* ⊕ Leone rampante in  
 c. perl.  
**R** D. 44; p. gr. 21,88. C<sup>a</sup> SM
3. Id. **D** ISAB : [MR] : E : GVB : SCIP : S : R : I : BOZVLI : Q : PRI : II :  
 C. prec. Esergo, segni illeggibili.  
**B** \* VICIT · LEO · DE · TRIBV · IVDA \* ⊕ ⊕ ⊕ C. sopra.  
**M** (Sembra fusa). P. gr. 29,08. C<sup>a</sup> C. PAP.
- IV, 16. 4. ? **D** ISA · M · S · BOZVLI · PRINCEPS · II · Due scudi uniti sotto a corona;  
 c. lin.  
**B** SS · CRVCIS · E · SPINÆ · THESA VRVS · Due pissidi; c. lin.  
**M** Zanetti, vol. III, tav. IX, n. 10. C. ZAN.

## SECONDO PERIODO

## SCIPIONE GONZAGA PRINCIPE DI BOZZOLO (1613-1636)

## Anno 1613.

5. Ducatone. **D** · SCIP · GONZ · S · R · I · E · BOZ · PRINC · II · E · C Busto a sin.,  
 sotto il busto GASP c. perl.  
**B** TV ES PETRVS PRESIDIVM NOSTRVM Cristo consegna le chiavi  
 a S. Pietro inginocchiato; 2 c. lin. Esergo · MDCXIII ·  
**R** P. gr. 31,61. C<sup>a</sup> C. PAP.
6. Quattrino. **D** SCIP · GON · S · R · I · BOZ · P · II · EC Stemma coronato e in quar-  
 tato, scudetto al centro; c. lin.  
**B** ESTO NOBIS ADIVTRIX Mezzo busto della B. Vergine col Bam-  
 bino. Esergo · 1613 · c. lin.  
**M** D. 17; p. gr. 1,60. C<sup>a</sup> (forato) C. Zop.

## Anno 1614.

- IV, 17. 7. Lira. **D** † SCIP · GON · S · R · I BOZVLIQ · P · II · E · C Busto a destra;  
 c. lin. Esergo 1614  
**B** PARCE · IN NITENDVM Figura della Speranza; c. lin.  
**R** D. 31; p. gr. 6,75 e 6,89. C<sup>a</sup> SM e C. PAP.



Anno 1617.

8. Ducatone. **D** SCIP · GONZ · S · R · I · E · BOZ · PRIN · II · EC · Busto a sinistra; sotto G · MOLO · c. perl.  
**B** TV ES PETRVS PRAESIDIVM NOSTRVM Cristo consegna le chiavi a Pietro inginocchiato; 2 c. lin.; in basso \* Esergo · MDCXVII ·  
**R** D. 43; p. gr. 31,25. Pap., in Riv. It. di Num., 1893, pag. 325. C<sup>a</sup> C. PAP. (Come quelli del 1639, ma busto più giovane).
9. Id. **D** ° SCIP · GON · S · R · I · E · BOZ · PRIN · II · E · C · C. prec.;  
sotto GAGG · F ·  
**B** Tutto c. sopra, ma la stelletta ha 8 raggi.  
**R** P. gr. 31,70. C<sup>a</sup> BM
10. Id. **D** SCIP · GONZ · S · R · I · E · BOZ · PRIN · II · E · C C. prec.  
**B** TVES PETRVS PRAESIDIVM NOSTRVM C. sopra, ma · MDCXVII  
**R** P. gr. 31,75. C<sup>a</sup> SM
- T. V, 1. 11. Quattrino. **D** SCIP · GON · S · R · I · BO · ... · I · E · C · Scudo coronato; c. lin.  
**B** ESTO NOBIS ADIVTRIX · La B. Vergine col Bambino; c. lin.  
Esergo 1617  
**M** D. 17; p. gr. 1,13. Papadopoli, id. id., pag. 327. C. PAP.
12. Id. **D** SCIP · GON · S · R · I · BOZ · P · II · E · C · C. prec.  
**B** Tutto c. sopra.  
**M** P. gr. 0,71. C<sup>a</sup> C. GRILLO.

Anno 1618.

- V, 2. 13. Doppia. **D** · SCIP · PRIN · BOZ · II · MAR · HOS · C · P · E · C · Scudo coronato tra cartocci, sotto la corona, stella del Balzo; c. lin.  
**B** ABSIT · [NE] · ABSIT · DOP · N · D · CARATI · 21 · 6 Donna coronata, con morso e redini nella sin.; c. lin. Esergo 1618 ·  
**O** D. 27; p. gr. 6,52 e 6,48. C<sup>a</sup> SM e MV
14. Lira. **D** ⊕ SCIP · GON · S · R · I · BOZ · Q · PRIN · II · E · C · Busto a sin.  
Esergo MDCXVIII c. lin.  
**B** PARCE · IN NITENDVM La Speranza; c. lin.  
**R** Ambrosoli, in Gazz. Num., A. II, pag. 17.

15. Lira.  $\text{D}$  + SCIP · GON · S · R · I · BOZ · Q · PRIN · II · E · C + C. prec.  
MDCXVIII  
 $\text{B}$  Tutto c. sopra.  
 $\text{R}$  Ambrosoli, id., A. IV, pag. 54.
16. Id.  $\text{D}$  ⊕ SCIP · GON · S · R · I · BOZ · Q · PRIN · II · E · C C. prec.  
MDCXVIII †  
 $\text{B}$  Tutto c. sopra.  
 $\text{R}$  D. 32; p. gr. 6,15. C<sup>2</sup> SM

## Anno 1631.

17. Ducatone.  $\text{D}$  · OTAVIO · FARLINI · D · G · DVX · V · Busto a d.; c. perl.  
 $\text{B}$  SANTO : ORSO : M : PROTET Santo con vessillo; c. perl.; ai lati  
in basso · L · · F · Sotto a retta d'esergo \* ❖ 1631 ❖ \*  
Coni esistenti al M. di Modena. (Contraffaz. di moneta piacentina di Odoardo  
Farnese).

## Senza data.

- V, 3. 18. Doppia.  $\text{D}$  SCIP : G : S : R : I : E · BOZ : P : II : E : C · Busto a sin.; sotto G ·  
c. lin.  
 $\text{B}$  BINA · INSIGNIA · VNVS · ANIMVS Due stemmi sotto a corona;  
c. lin.; tra la corona e gli scudi \*  
 $\text{O}$  D. 27; p. gr. 6,50 e 5,29. C<sup>2</sup> MV e C. PAP.
- T. suppl. I, 7. 19. Tallero.  $\text{D}$  \* SCIP :: GON : S : R : I :: E : BOZ : PRIN : II : E : C Mezza  
figura a d. in armatura a capo scoperto con spada nella destra.  
Esergo (CVIII) 2 c. lin.  
 $\text{B}$  ⊕ BINA · INSIGNIA · VNVS · ANIMVS Due scudi Gonzaga delle  
4 aquile con scudetto al centro, sopra, corona; sotto, ornato; c. lin.  
 $\text{R}$  D. 42; p. gr. 28,42. C<sup>2</sup> Erm. Imp.
- T. V, 4. 20. Id.  $\text{D}$  SCIP · GON · S · R · I BOZVLI · P · I · E · C · Mezza figura a destra  
in armatura, a capo scoperto, con la destra sul fianco e la sinistra  
sull'impugnatura. Esergo · 80 · c. lin.  
 $\text{B}$  ⊕ SVB PENNIS EIVS ⊕ Scudo nell'aquila bicipite coronata; c. lin.  
 $\text{R}$  D. 42; p. gr. 24,63. C<sup>2</sup> SM

21. **Tallero.** **D** SCIP · GON · S · R · I BOZVLI · P · II · E · C · C. prec. c 80 >  
**B** ⊕ SVB ⊕ PENNIS ⊕ EIVS ⊕ C. sopra; sotto la corona \*  
**R** P. gr. 23,89. C<sup>a</sup> C. PAP.
22. **Id.** **D** e **B** Tutto c. prec., ma \* 80 \*  
**R** P. gr. 21,83 e 25,30. C<sup>a</sup> e C<sup>a</sup> SM e BM
23. **Id.** **D** e **B** Tutto c. prec., ma i segni divisori sono piccoli rombi.  
**R** P. gr. 26,30. C<sup>a</sup> C. Zop.
- . suppl. I, 8. 24. **Id.** **D** · SCIP · GONZ · S · R · I : : BOZVLI · Q · P · II · E · C · Semibusto  
a d. con paludamento, testa nuda; sotto il busto C · 80 · C ·  
**B** MARCH · HOST · COM · POM · E · C · Arma inquartata e coronata;  
sopra, sole.  
**R** D. 41; p. gr. 21,50. C<sup>a</sup> SM
25. **Id. (prova).** **D** SCIP · GONZ · S · R · I · P · BOZ · PRINC · II · E · C · R · Busto a sin.  
**B** FERIS TANTVM INFENSVS Cane a destra.  
**P** D. 44. M. Mant.
- T. V, 5. 26. **Quarto Id.** **D** · SCIP · S · R · I · BOZVLIQ · PRINCEP · II · Mezza figura a d. in  
armatura, a capo scoperto, con la destra sul fianco e la sin. sulla  
impugnatura; c. lin.  
**B** MAR · HOST · · COM · POMP · E · C · Arma inq. di aquila bicipite  
coronata; c. lin. Esergo (XXIII)  
**R** D. 92; p. gr. 6,66. C<sup>a</sup> SM
27. **Id.** **D** · SCIP · S · R · I · BOZVLIQ · PRINCEP · II · C. prec.  
**B** MARC · HOST · COM · POMP · E · C · C. sopra (XXIII)  
**R** P. gr. 6,85. C<sup>a</sup> M. Br.
28. **Id.** **D** SCIP · S · R · I · BOZVLIQ · PRINCEP · II C. prec.  
**B** MAR · HOST COM POM... E C C. sopra (XXIII)  
**R** P. gr. 6,46. C<sup>a</sup> C. PAP.
29. **Lira.** **D** SCIP · GON · S · R · I · E · BOZ · PRI · II · EC · Arma coronata in  
cartocci; sotto la corona \*  
**B** PRAESIDIVM NOSTRVM · \* S. Pietro con le chiavi; c. lin.  
**R** D. 30; p. gr. 4,89. C<sup>a</sup> SM

- V, 6.
30. Lira. **D** Tutto c. prec., ma più grande e \* c. lin.  
**B** PRAESIDIVM NOSTRV M \* C. prec., ma, sotto, G C  
**R** D. 32; p. gr. 5,49. C<sup>a</sup> SM
31. Id. **D** SCIP · GON · S · R · I · E · BOZ · PRI · II · EC C. prec.  
**B** PRESIDIVM · · NOSTRVM · · \* C. sopra G · C  
**R** P. gr. 5,47. C<sup>a</sup> C. PAP.
32. Id. **D** SCIP · GON · S · R · I · E · BOZ · PRIN · II · EC · C. prec.  
**B** PRAESIDIVM NOSTRV M  $\bar{\bar{u}}$  \* C. sopra.  
**R** P. gr. 3,90. C<sup>a</sup> C. STRADA.
33. Id. **D** · SCIP · GON · S · R · I · E · BOZ · PRI · II · E · C · C. prec.  
**B** Tutto c. sopra.  
**R** D. 32; p. gr. 5,11. C<sup>a</sup> SM
34. Id. **D** Tutto c. prec.  
**B** · PRESIDIVM NOSTRVM · · · C. sopra.  
**R** P. gr. 5,04. C<sup>a</sup> C. PAP.
35. Id. **D** .... GON · S · R · I · E · BOZ · PRI · II · E · C · C. prec.  
**B** · PRAESIDIVM NOSTRVM · \* C. sopra G C  
**R** D. 30; p. gr. 4,57. C<sup>a</sup> SM
36. Id. **D** SCIP · GON · S · R · I · E · BOZ · PRIN · II · E · C · \* C. prec. G C  
**B** PRAESIDIVM \* NOSTRVM C. sopra G C.  
**R** D. 30; p. gr. 4,59. C<sup>a</sup> SM
37. Id. **D** SCIP · GON · S · R · I · E · BOZ · PRIN · II · EC C. prec. \* senza c.  
**B** PRAESIDIVM NOSTRVM \* C. sopra G C · senza c.  
**R** P. gr. 4,81. C<sup>a</sup> SM
38. Id. **D** SCIP · GON · S · R · I · E · BOZ · PRIN · II · E · C · C. prec. \*  
**B** PRAESIDIVM \* NOSTRVM · \* C. sopra G · C  
**R** P. gr. 4,98. C<sup>a</sup> M. Br.
39. Id. **D** Tutto c. prec., ma E · C c. lin.  
**B** PRAESIDIVM NOSTRVM \* C. sopra; c. lin.  
**R** P. gr. 3,60. C<sup>a</sup> SM

40. Lira. **D** Tutto c. prec., ma EC  
**B** PRAESIDIVM NOSTRVM · \* C. sopra G · C ·  
*Æ* D. 32; p. gr. 5,14. C<sup>o</sup> SM
41. Id. **D** Tutto c. prec.; ma E · C ·  
**B** PRAESIDIVM \* NOSTRVM \* C. sopra G · C ·  
*M* P. gr. 3,53. C<sup>o</sup> C. GRILLO.
42. Id. **D** SCIP · GON · C · R · I · E · BOZ · PRIN · II · E · C C. prec.  
**B** PRAESIDIVM NOSTRVM · \* · C. sopra.  
*Æ* P. gr. 4,50. C<sup>o</sup> M. Br.
43. Id. **D** SCIP · GON · S · R · I · E · BOZ · PRIN · II · E · C · \* C. prec.  
**B** RAESIDIVM NOSTRVM · \* C. sopra GC  
*Æ* D. 28; p. gr. 4,12. C<sup>o</sup> MV
44. Id. **D** SCIP · GON · S · R · I · E · BOZ · PRIN · II · E · C · C. prec.  
**B** PRAESIDIVM \* NOSTRVM \* C. sopra · G · G ·  
*Æ* D. 30; p. gr. 4,27. C<sup>o</sup> SM
45. Id. **D** Tutto c. prec.  
**B** PRAESIDIVM NOSTRVM \* \* C. sopra · G · G ·  
*Æ* P. gr. 3,95. C<sup>o</sup> BM
46. Id. **D** SCIPGON · S · R · I · E · BOZ · PRIN · II · E · C. prec. \*  
**B** PRAESIDIVM NOSTRVM · \* C. sopra. Es. · ) : C ·  
*B* D. 30 (falso dell'epoca) C<sup>o</sup> SM
47. Da 8 soldi. **D** SCIP · GON · S · R · I · E · ... OZ · PRIN · II · E · C · C. prec. \*  
**B** PRAESIDIVM · NOSTRVM C. sopra; sotto 8  
*M* D. 28; p. gr. 3,75. C<sup>o</sup> MBP
48. Id. **D** SC..P GN · S · R · I · E · BOZ · PRIN · II · E · C · C. prec. \*  
**B** Tutto c. sopra.  
*M* P. gr. 3,34. C<sup>o</sup> C. ZOP.
- V. 7. 49. Fiorino. **D** ⊗ SCIP · G · S · R · I · E · BOZ · PRIN · II · MAR · HOST · COM · POMP  
 Scudo a molte divisioni coronato: dietro, due bastoni decussati;  
 sopra \* c. perl.  
**B** · S · MAR · RIPAR · INS · ET · COMESS · D · Aquila bicip. coronata;  
 c. perl.  
*M* D. 32; p. gr. 4,67. C<sup>o</sup> SM

50. Florino. *D* e *B* Tutto c. prec., ma cerchio lin.  
*M* P. gr. 4,01 C<sup>o</sup> SM e MV
- V, 8. 51. Cavallotto. *D* \* • IN • ACCESSIBILE • NIHIL • Pegaso a d.; c. lin.  
*B* \* AD MONTEM DVC • NOS • S. Caterina con palma e ruota;  
cerchio ritorto.  
*M* D. 23; p. gr. 1,71, 2,03, 2,33 e 2,53. C<sup>o</sup> SM
52. Id. *D* \* IN • ACCESSIBILE • NIHIL C. prec.; c. rit.  
*B* \* AD • MONTEM • • DVC • NOS • C. sopra.  
*M* P. gr. 2,24. C<sup>o</sup> SM
53. Id. *D* \* IN • ACCESSIBILE • NIHIL \* C. prec.  
*B* \* AD • MONTEM • DVC • NOS C. sopra.  
*M* P. gr. 2,17. C<sup>o</sup> M. Br.
54. Id. *D* \* \* IN • A ... SSIBILE + NIHIL • C. prec.  
*B* \* AD MONTEM DVC • NOS • C. sopra.  
*M* P. gr. 2,16. C<sup>o</sup> C. Zop.
55. Id. *D* \* IN • ACCESSI... LE \* NIHIL • C. prec.  
*B* ... AD • MONTEM • • DVC • NOS • C. sopra.  
*M* P. gr. 2,00. C<sup>o</sup> C. STRADA.
56. Id. *D* \* • IN • ACCESSIBILE • NIHIL • C. prec.; c. lin.  
*B* \* • AD • MONTEM • • DVC • NOS • C. sopra; c. lin. e rit.  
*M* Papad. in Periodico Strozzi, A. V, tav. XII, n. 15. C. PAP.
- V, 9. 57. Prova di ? *D* SCIP • GONZ • S • R • I • BOZVLI • PRI • II • EC • Busto corazzato  
a d.; c. lin.  
*B* • S : NICOLAVS : : ADVOCATVS : NO Santo mitrato e nimbato  
con pastorale, benedicente; 2 c. lin.  
*Br* D. 23; p. gr. 6,37. FDC SM
- V, 10. 58. Da 3 soldi. *D* • SCIP • GON • BO PRINC • II • Busto a d.; c. lin.; sotto,  $\bar{\omega}$  in  
circoletto.  
*B* • MAR • HOST • CO • POM • E • C • Arma coronata e \* senza c.  
*M* D. 22; p. gr. 1,75. C<sup>o</sup> SM
59. Id. *D* \* SCI • GON • BOZ PRINC • II • E C. prec.  $\bar{\omega}$   
*B* Tutto c. sopra.  
*M* P. gr. 1,48. C<sup>o</sup> C. Zop.

- V, 11.
60. Da 3 soldi diverso. **D** ⊕ · SCIP · GON · BOZ · PRINC · II · ET · C · Scudo coronato e \*  
c. lin.  
**B** \* SVB PEN NIS EIVS \* Aquila bicipite coron.; tra le teste \*  
c. lin.; sotto, ☉ in circoletto.  
**M** D. 21; p. gr. 1,20, 1,79, 2,04 C<sup>2</sup> e 1,57 C<sup>1</sup> SM e MV
61. Id. **D** Tutto c. prec., ma \*  
**B** Tutto c. sopra, ma \*  
**M** P. gr. 1,64, 1,78 e 1,82. C<sup>2</sup> C. GRILLO.
62. Id. **D** ⊕ SCIP · GON · BOZ · PRINC · II · E · C · C. prec.; senza cerchi.  
**B** ⊕ SVB PEN NIS EIVS ⊕ C. sopra, ma senza \*  
**M** P. gr. 1,28. C<sup>2</sup> C. ZOP.
63. Id. altro tipo. **D** \* SCI \* GON \* BO PRINC \* II \* Busto a d.; sotto, circoletto con ☉  
c. lin.  
**B** \* ANIMI \* HAVD \* SECVS Tre stemmi a triangolo con tre orna-  
tini; c. lin.  
**M** D. 21; p. gr. 1,87. Zanetti, A. III, tav. IX, n. 12. C<sup>2</sup> MV
64. Id. **D** SCI · GON · BO PRIN · II C. prec.  
**B** Tutto c. sopra.  
**M** P. gr. 1,65. C<sup>2</sup> C. PAP.
65. Id. **D** SCI · GON · BOZ · PRINC · I · I C. prec.  
**B** Ψ HAD Ψ SECVS Ψ ANIMI C. sopra.  
**M** D. 20; p. gr. 2,60. C<sup>2</sup> M. Br.
66. Id. (2 B) **D** ⊕ SVBPEN NIS EIVS ⊕ Aquila bicip. coron.; sotto, ☉ in circo-  
letto; c. lin.  
**B** Tutto c. sopra.  
**M** D. 21; p. gr. 1,45. C<sup>2</sup> SM
67. Id. **D** · SVB PEN NIS EIVS · C. prec., ma \* sotto la corona.  
**B** · ANIMI \* HAVD \* SECVS · C. sopra.  
**M** P. gr. 1,60. C<sup>2</sup> C. ZOP.
68. Id. **D** e **B** Tutto c. prec., ma, invece degli ornatini, tre aquile bicipiti (?).  
**M** Ambrosoli, Gazz. Num., A. IV, pag. 67, n. 15.

69. Da 3 soldi. *D* \*SVB PEN NIS EIVS\* C. prec., e \* Sotto, ☿ in circoletto;  
c. lin.  
*B* Tutto c. sopra.  
M P. gr. 1,69. C<sup>a</sup> MBP
70. Quattrino. *D* SCIP · GON · BOZ · PRIN · II · E · C · Busto a d.  
*B* \* ☉ ADIVNCTVS · SPLENDOR · ☉ Stella o sole; c. lin.  
M D. 17. Zanetti, III, tav. X, n. 15.
71. Id. *D* SCIP · GON · BOZ · PRIN · II C. prec.; c. lin.  
*B* \* ☉ ADIVNCTVS · SPLENDOR ☉ C. sopra.  
M P. gr. 0,68. C<sup>a</sup> SM
- V, 12. 72. Id. *D* SCIP · GON · S · I · P · · BOZ · PRIN · II · · E · C · C. prec.  
*B* † · ☉ · ADIVNCTVS · SPLENDOR · ☉ · C. sopra.  
M P. gr. 0,71. C<sup>a</sup> SM
73. Id. *D* SCIP · GON · S · R · I · BOZ · PRINC II · · E · C · C. prec.  
*B* \* · ☉ · ADIVNCTVS · SPLENDOR · ☉ · C. sopra.  
M P. gr. 0,80. C<sup>a</sup> C. Zop.
74. Id. *D* SCIP · GON · S · R · I · BOZ · PRIN · II C. prec.  
*B* Tutto c. sopra.  
M P. gr. 0,84. C<sup>a</sup> M. Br.
75. Id. *D* SCIP · GON · BOZ · PRIN · . . . C. prec.  
*B* \* ☉ VADIVNTVS · SPLENDOR ☉ C. sopra.  
M P. gr. 0,60. C<sup>a</sup> C. TRIB.
76. Id. *D* SCIP · GON · S · R · I · · BOZ · PRIN · II · · E · C · C. prec.  
*B* † ☉ ADIVNCTVS · SPLENDOR · ☉ C. sopra.  
M P. gr. 0,71. C<sup>a</sup> C. GRILLO.
77. Sesino. *D* PRINCEPS · BOZZOLI Busto a sin.  
*B* S · PETRVS · PO · NO ST Santo colle chiavi.  
M D. 16. Zanetti, III, tav. X, n. 16.
- V, 13. 78. Id. variato. *D* \* SCIP · G · S · R · I · B · PRINC · II · E · C · Aquila bicipite coron. ;  
c. lin.  
*B* · TV · ES · · · PETRVS · C. sopra; c. lin.  
M D. 16; p. gr. 0,49. C<sup>a</sup> SM



79. Sesino variato.  $\mathcal{D}$  e  $\mathcal{B}$  Tutto c. prec., ma aquila ad una testa coronata vòlta a sin.  
 $\mathcal{M}$  P. gr. 0,50. C<sup>o</sup> C. Zor.

80. Id.  $\mathcal{D}$  .... GON · S · R · I · BOZ · .... · II · Busto a d.  
 $\mathcal{B}$  · † · ..... VS ..... DOR · † Stella o sole; c. lin.  
 $\mathcal{M}$  D. 14; p. gr. 0,69. C<sup>o</sup> MBP

TERZO PERIODO

SCIPIONE GONZAGA PRINCIPE DI BOZZOLO  
 E DUCA DI SABBIONETA (1636-1670)

Anno 1638.

V, 14. 81. Tallero.  $\mathcal{D}$  MO · NO · DA · BOLOGN INI · QVARANTA : Mezza figura di  
 guerriero su scudo del leone; c. perl.  
 $\mathcal{B}$  ∴ FORTISSIMA · MVNDI · MVNERA · 1638 Leone ramp.; c. perl.  
 $\mathcal{M}$  D. 40; p. gr. 20,54. C<sup>o</sup> SM (Affò l'attribuisce a Bozzolo).

Anno 1639.

82. Da 6 doppie (?)  $\mathcal{D}$  : SCIP : D : G : DVX : SABL : S : R : I : E : BOZ : PRIN : E : C : Busto  
 a sin.; 2 c. lin.  
 $\mathcal{B}$  TV ES · PETRVS : PRÆSIDIVM · NOSTRVM Santo in ginocchio  
 riceve le chiavi da Cristo; tra le figure \* Esergo MDCXXXIX  
 c. lin.  
 $\mathcal{O}$  D. 44; p. gr. 39,11. Zanetti, III, tav. X, n. 20. C<sup>o</sup> MV

V, 15. 83. Da 4 doppie.  $\mathcal{D}$  e  $\mathcal{B}$  Tutto c. prec.  
 $\mathcal{O}$  D. 43; p. gr. 26,07. C<sup>o</sup> SM

84. Ducatone.  $\mathcal{D}$  · SCIP · D · G · DVX · SABL · S · R · I · E · BOZ · PRI · E · C · Busto  
 a sin.; c. perl. tra 2 lin.  
 $\mathcal{B}$  Tutto c. sopra.  
 $\mathcal{R}$  D. 43; p. gr. 31,29. C<sup>o</sup> SM e MB

85. Id.  $\mathcal{D}$  SCIP : D : G : DVX : SABL : S : R : I : E : BOZ : PRIN : E : C · C. prec.  
 $\mathcal{B}$  Tutto c. sopra.  
 $\mathcal{R}$  Zanetti, III, tav. X, n. 20. MV

86. Ducatone. **D** SCIP : D : G : DVX : SABL : S : R : I : E : BOZ : PRI : E : C : C. prec.,  
ma il collare è alla spagnuola (a lattuga) e non quello di pizzo  
cadente.  
**B** Tutto c. sopra.  
**R** P. gr. 31,98. Papadopoli in Riv. It. di N., A. VI, p. 327, n. 6. C. PAP.

## Anno 1641.

87. Da 8 soldi. **D** · SCIP · D · G · DVX · SABL · · S · R · I · E · BOZ · PRINCE · Busto  
in armatura a d. con scettro; a d. \* · 1 · 6 · 4 · 1 · Sotto, VIII  
in ovale; c. perl.  
**B** MAR · HOST · MONE · NOVA · DA · SOL · VIII Scudo ovale inq.  
e coron. con ghirlanda di fiori e frutta; c. perl.  
**M** D. 29; p. gr. 4,33. Papad. in Riv. It. di N., A. VI, pag. 328, n. 7. C<sup>a</sup> C. PAP.
88. Id. **D** · SCIP · D · G · DVX · SABL · · S · R · I · E · BOZ · PRINC · E ·  
C. prec. \* · 1 · 6 · 4 · 1 · c. perl.  
**B** Tutto c. sopra.  
**M** P. gr. 4,41. C<sup>a</sup> SM
- T. VI, 1. 89. Id. **D** e **B** Tutto c. prec., ma MONET  
**M** P. gr. 3,63. C<sup>a</sup> SM
90. Id. **D** Tutto c. prec.  
**B** MAR · HOST · · MONETA · NOVA · DA SOLDI · OTTO · C. sopra.  
**M** P. gr. 3,75. C<sup>a</sup> C. Zop.

## Anno 1646.

- VI, 2. 91. ? **D** Un'aquila coronata e spiegata ed un leone rampante coronato; sotto  
retta d'esergo 1646 Tutto in ghirlanda d'alloro; c. lin.  
**B** VBI || QVE || trifoglio || in ghirlanda come al **D**; c. lin.  
**M** D. 22; p. gr. 1,92. C<sup>a</sup> SM

## Anno 1657.

92. Quattrino **D** BOZVLI || PRI || NCEPS || 1657 ||  
(Contraffazione **B** Leoncino rampante.  
bolognese).  
**R** D. 22: p. gr. 1,81. C<sup>a</sup> SM

93. Quattrino **D** BOZVLI || PRI || NCEPS || 1657  
 (Contraffazione **B** Tutto c. sopra.  
 bolognese). **R** P. gr. 1,69. **C** C. PAP.

Anno 1659.

- VI. 3. 94. Tallero **D** SCIP · G · DVX · SAB · S · R · · I · BOZ · PRI · D · LIR · 3 Scudo  
 (Contraffazione del leone e, sopra, mezza figura di guerriero; c. perl.  
 del Brabante). **B** VICIT · LEO · DE TRIBV · IVDA · 16 rosone 59 · Leone rampante;  
 c. perl.  
**M** D. 43; p. gr. 22,93. **C** SM

Anno 1660.

95. Sesino **D** SCI · GON † DVX · SAB · Scudetto della croce tra 3 stelle; c. lin.  
 (Contraffazione **B** ET · REGE · NOS La Vergine col Bambino, con nimbo di stelle e  
 genovese). scettro. Esergo · 1660 ·  
**M** D.14; p. gr. 1,05. Brambilla "Altre annotaz. num.", tav. II, n. 9. **C** BRAM.

Anno 1665.

96. Ducatone. **D** : SCIP : D : G : DVX : SABL : S : R : I : E : BOZ : PRIN : E : C : Busto  
 a sin.; 2 c. lin.  
**B** TV · ES · PETRVS · PRAESIDIVM · NOSTRVM Cristo consegna le  
 chiavi a S. Pietro. \* Es. · MDCLXV c. lin.  
**R** D. 46; p. gr. 32,19. Duval et Froelich, pag. 455, n. 2. **C** MV
97. Id. **D** e **B** Tutto c. prec., ma SCIP : e · MDCLXV ·  
**R** Zanetti, III, tav. X, n. 21.
98. Quattrino. **D** BOZVLI || PRI || NCEPS || 1665 ||  
**B** Leoncino rampante.  
**R** D. 22; p. gr. 1,15. **C** SM

## Anno 1666.

99. Ducatone doppio. **D** : SCIP : D : G : DVX : SABL : S : R : I : E : BOZ : PRIN : E : C : Busto a sin.  
**B** TV ES · PETRVS : PRAESIDIVM · NOSTRVM Cristo dà le chiavi a S. Pietro. \* e · MDCLXVI ·  
**R** D. 43. Zanetti, III, tav. X, n. 22.
100. Id. **D** : SCIP : D : G : DVX : SABL : S : R : I : E : BOZ : PRIN : E : C : C. prec.  
**B** TV · ES · PETRVS · PRAESIDIVM · NOSTRVM C. sopra \* e · MDCLXVI ·  
**R** P. gr. 63,80. C<sup>a</sup> BM

## Anno 1667.

- VI, 4. 101. Quattrino. **D** BOZVLI || PRI || NCEPS || 1667 ||  
**B** Leoncino rampante.  
**R** D. 22; p. gr. 1,49, 1,43 e 0,95. C<sup>a</sup> e C<sup>a</sup> SM

## Senza data.

- VI, 5. 102. Da 5 doppie (prova). **D** : SCIP : D : G : DVX : SABL : S : R : I : E : BOZ : PRIN : E : C : Busto a sin.; 2 c. lin.  
**B** \* MARCH · HOST · COM · POM · E · C \* Arma inq. coronata tra festoni e cartocci; c. lin.; nella corona, sole.  
**Br** D. 42; p. gr. 36,57. FDC SM
103. Id. **D** \* SCIP · D · G · DVX · SABL · S · R · I · E · BOZ · PRI · E · C · Busto a sin.; c. perl. tra 2 lin.  
**B** \* MARCH · HOST · COM · POM · E · C \* C. sopra; c. lin. e sole.  
**O** D. 43; p. gr. 39,38. Duval et Froelich, pag. 247, n. 1. C<sup>a</sup> MV
- VI, 6. 104. Doppia. **D** SCIP · GONZ · DVX · SAB · PRIN · BOZ : Busto a sin.; c. lin.  
**B** · MARCH · HOST · CO · POMP · Stemma in cartocci coronato con stella; c. lin.  
**O** D. 25; p. gr. 6,49. Zanetti, III, tav. X, n. 18. C<sup>a</sup> MV

105. **Ongaro.** **D** SCIP · D · G · DVX · S A BL · BOZ · PRIN · Guerriero a d. con spada nella d. e fascio di frecce nella sin.; c. rit.  
**B** MON \* || NOV \* || AVR · L || XVII · X · || in quadrato ornato.  
**O** D. 24; p. gr. 3,33. C<sup>a</sup> SM
- VI, 7. 106. **Id.** **D** Tutto c. prec.  
**B** MONE D · || · NOVA · || · AVRL · || · XVII · X · || C. sopra.  
**O** P. gr. 3,39. C<sup>a</sup> SM
107. **Ducato.** **D** : SCIP : D : G : DVX : SABL : S : R : I : E : BOZ : PRIN : E : C : Busto a sin.; 2 c. lin.  
**B** \* MARCH · HOST · COM · POM · E · C \* Scudo inq. coron. tra cartocci e festoni; c. lin.  
**R** D. 42; p. gr. 29,24. C<sup>a</sup> SM
- VI, 8. 108. **Id. altro tipo.** **D** Tutto c. prec.  
**B** Ornato : LVMINE : : PANDIT : ITER : Stella a 16 raggi; c. lin. sotto, 140  
**R** D. 43; p. gr. 23,39 e 23,15. C<sup>a</sup> e C<sup>a</sup> SM e BM
109. **Id.** **D** Tutto c. prec.  
**B** : LVMINI : : PANDIT : ITER : C. sopra.  
**R** P. gr. 23,82. Duval et Froelich, pag. 455, n. 3. C<sup>a</sup> MV
- VI, 9. 110. **Id. altro tipo (prova)** **D** · SCIP · D · G · DVX · SABL · S · R · I · E · BOZ · PRI · E · C · DA · LIR · 5 · Busto a d. in corazza, spada nella d. e scudo dalla sin.; c. perl. e 2 lin.  
**B** NOSTRA · E · ANTIQVA · INSIGNIA · Scudo coronato con leone rampante brandendo una spada; cerchi, c. sopra.  
**R** D. 42; p. gr. 37,39. FDC SM
111. **Da 63.** **D** SCIP · D · G · DVX · SAB · S · R · I · E · BOZ · E · C · DA C. prec.; sotto il busto SOL · 63 ·  
**B** SANCTVS · EXVPERIVS · DA · Figura del Santo con bandiera nella destra. Esergo S · LXIII ·  
**M** C. NUVOLARI.
- VI, 10. 112. **Da 60 (prova)** **D** \* SCIP \* D \* G \* D \* SABLONETTA \* S \* R \* I \* Busto a sin.; c. perl. tra diversi lin.; sotto a retta · ⊕ 60 ⊕ ·  
**B** \* ET \* BOZ \* PRIN \* MAR \* HOST \* COM \* P \* ET \* C · Scudo inq. in cartocci e corona colla stella; c. perl. e 3 lin.  
**Br** D. 35; p. gr. 22,42. FDC SM

- VI, 11. 113. Testone.  $\overline{D}$  · SCIP · GON · DVX · SABL · S · I · E · BOZ · P Busto a d.  
 $\overline{B}$  · S · PETRVS · PROTECTOR · NOSTER · Santo in ginocchio a sin.;  
 c. lin.  
 $\overline{R}$  D. 30; p. gr. 8,81. C<sup>a</sup> SM
114. Id.  $\overline{D}$  SCIP · GON · DVX · SABL · S · I · E · BOZ · PP C. prec.  
 $\overline{B}$  Tutto c. sopra.  
 $\overline{R}$  P. gr. 8,45. C<sup>a</sup> BM
115. Id.  $\overline{D}$  e  $\overline{B}$  Tutto c. prec., ma senza punto in principio della leggenda.  
 $\overline{R}$  Zanetti, III, tav. X, n. 24. MV
116. Id.  $\overline{D}$  · SCIP · GON · DVX · SABL · S · R · I · E · BOZ · P C. prec.  
 $\overline{B}$  Tutto c. sopra.  
 $\overline{R}$  P. gr. 8,49 e 8,70. C<sup>a</sup> MV e C. PAP.
- VI, 12. 117. Da 30 soldi.  $\overline{D}$  · SCIP · GON · DVX · SAB · S · R · I · E · BOZ · P Busto a d.; c. lin.  
 $\overline{B}$  · S · CATERINA · PR OTE · CIVITATIS · La Santa con palma e  
 ruota; c. lin. Esergo \*XXX\*  
 $\overline{R}$  D. 30; p. gr. 4,79, 5,36 e 5,38. C<sup>a</sup> SM
118. Lira nuova  $\overline{D}$  · SCIP · GON · DVX · SABL · S · R · I · E · BOZ · P C. prec.  
 pol soldi 15  $\frac{1}{2}$ .  $\overline{B}$  · SVB · PENNIS · EIVS · Scudo inq. coronato sull'aquila bicipite;  
 \* e c. lin.  
 $\overline{M}$  D. 27; p. gr. 4,08. C<sup>a</sup> SM
- T. VII, 1. 119. Id. (prova).  $\overline{D}$  e  $\overline{B}$  Tutto c. prec.  
 $\overline{Br}$  D. 27; p. gr. 14,44. FDC SM
- VII, 2. 120. Da 10 soldi.  $\overline{D}$  Rosone \* SCIP \* GON \* DVX \* SAB \* S \* R \* I \* E \* BOZ \* P \* Busto  
 a d.; c. lin.  
 $\overline{B}$  MONETA || NOVA · DA || SOLDI || \*X\* || in ghirlanda; c. lin., e,  
 sopra, \*  
 $\overline{M}$  D. 27; p. gr. 2,71. C<sup>a</sup> SM
121. Id.  $\overline{D}$  Rosone SCIP \* GON \* DVX \* SAB \* S \* R \* I \* E \* BOZ \* P C. prec.  
 $\overline{B}$  Tutto c. sopra, ma varietà nella ghirlanda.  
 $\overline{M}$  D. 27; p. gr. 2,71 e 2,74. C<sup>a</sup> SM
122. Id.  $\overline{D}$  Rosone · SCIP \* GON \* DVX \* SAB \* S \* R \* I \* E \* BOZ \* P \* C. prec.  
 $\overline{B}$  MONETA || NOV · A · DA || SOLDI || \*X\* || in ghirlanda, c. sopra.  
 $\overline{M}$  P. gr. 2,99. C<sup>a</sup> M. Br.

- VII, 3. 123. Da 10 soldi *contr. genovese.* **D** + SCIP · GONZ · DVX · S · ET · B · P · Croce e 4 stelle; c. lin.  
**B** \* ET · REGE · NOS · MO · A · D · S · X \* La Vergine nimbata di  
 stelle e scettrata, col Bambino, sulle nubi; c. lin. Esergo VIII  
**R** D. 18; p. gr. 1,96. C<sup>s</sup> SM
124. Id. **D** Tutto c. prec.  
**B** Tutto c. sopra, ma all'esergo · V2III  
**R** D. 17; p. gr. 1,90 e 2,01. C<sup>s</sup> MBP e C. PAP.
125. Id. **D** e **B** Tutto c. prec.; ma · V2III ·  
**R** P. gr. 2,01. C<sup>s</sup> MV
- VII, 4. 126. Da 8 soldi. **D** ⊕ 8 ⊕ || SCIPION || · GON \* DVX \* || · SABL \* BOZ || · PRIN \* II \* ||  
 \* E \* C \* || · ||  
**B** HAC \* PRAEVIA \* \* \* Sole raggiante e nel mezzo SG  
**M** D. 23. Ambrosoli in Gazz. Num., A. IV, pag. 65, n. 1.
127. Id. **D** ⊕ 8 ⊕ || SCIPION || · GON · DVX || · SABL · BOZ || · PRIN · II · ||  
 \* E · C \* ||  
**B** HAC \* PRAEVIA \* ⊕ \* C. sopra.  
**M** P. gr. 1,45. C<sup>s</sup> C. Cun.
128. Id. **D** ⊕ 8 ⊕ || SCIPION || · GON \* DVX \* || · SABL \* BOZ || · PRIN \* II \*  
 || ⊕ E \* C ⊕ \* || · ||  
**B** HAC \* PRAEVIA · \* ⊕ \* C. sopra.  
**M** P. gr. 1,90. C<sup>s</sup> C. PAP.
129. Id. **D** ⊕ 8 ⊕ || · SCIPION · || · GON × DVX || · SABL · BOZ || · PRIN · II ·  
 || ⊕ E × C ⊕ ||  
**B** H..C × PRAEVIA · \* ⊕ \* C. sopra.  
**M** P. gr. 2,20. C<sup>s</sup> C. Zor.
- VII, 5. 130. Da 5 soldi. **D** : SCIP : GON : DVX : SABL : C : Busto a d.; c. lin.  
**B** S NICOLAVS · · ADVOCATVS : NO Santo in pontificale e bene-  
 dicente; c. lin.  
**M** D. 24; p. gr. 1,79. C<sup>s</sup> SM
131. Id. **D** Tutto c. prec.  
**B** : S : NICOLAVS ADVOCATVS : NO C. sopra.  
**M** Zanetti, III, tav. X, n. 28. C<sup>s</sup> MV

132. Da 5 soldi. **D** Tutto c. prec., ma 2 c. lin.  
**B** :S:NICOLAVS :ADVOCATVS:NO · C. sopra; 2 c. lin.  
**M** P. gr. 2,34. C<sup>a</sup> SM
133. Id. **D** Tutto c. prec., ma  $\mathcal{L}$ : e c. lin.  
**B** ·S:NICOLAVS: :ADVOCATVS:NO C. sopra.  
**M** P. gr. 2,21. C<sup>a</sup> SM
134. Id. **D** Tutto c. prec., ma 2 c. lin.  
**B** :S:NICOLAVS: :ADVOCATVS·NO C. sopra; c. lin.  
**M** P. gr. 2,49 e 2,16. C<sup>a</sup> SM
135. Da 3 soldi. **D** SCIP·D·G·DVX·SABL·E· Busto piccolo a sin.; c. perl.  
**B** ⊕SVB PEN NIS EIVS ⊕ Aquila bicip. coron.; sotto,  $\bar{\omega}$  in circo-  
 letto; c. lin.  
**M** D. 22; p. gr. 1,77. C<sup>a</sup> SM
136. Id. **D** ·SCI·D·G·DV·SABL·S·R·I·BOZ· C. prec.  
**B** \*SVB·PEN·NIS·EIVS\* C. sopra  $\bar{\omega}$   
**M** P. gr. 1,55. C<sup>a</sup> C. TRIB.
137. Id. variato. **D** SCI·D·G·DV·SAB·S·R·I·BOZ Busto grande a d. e 2 c. lin.  
**B** \*SVB·PEN NIS·EIVS\* C. sopra.  $\bar{\omega}$   
**M** D. 22; p. gr. 1,74, 1,65 e 1,14. C<sup>a</sup> SM
138. Id. **D** SCI·D·G·DV·SAB·S·R·I·BOZ· C. prec.  
**B** Tutto c. sopra.  
**M** P. gr. 1,30. C<sup>a</sup> M. Br.
139. Id. **D** ·SCI·D·G·DV·SABL·S·R·I·BOZ· C. prec.; c. lin.  
**B** Tutto c. sopra.  
**M** P. gr. 1,56 e 1,87. C<sup>a</sup> SM
- VII, 6. 140. Id. **D** Tutto c. prec., ma sotto ·\*·\*·  
**B** Tutto c. sopra.  
**M** P. gr. 1,68. C<sup>a</sup> SM
141. Id. **D** \*SCI·D·G·D·SABL·S·R·I·BOZ· C. prec.; c. lin.  
**B** \*SVB·PEN NIS·EIVS\* C. sopra  $\bar{\omega}$  sotto la corona \* c. lin.  
**M** P. gr. 1,11. C<sup>a</sup> C. GRILLO.



142. Da 3 soldi?  $\mathcal{D}$  · SCI · D · G · D · SAB · S · R · I · B · P C. prec., c. lin., senza nulla sotto.  
 $\mathcal{B}$  · SVB · PENNIS · EIVS · C. sopra, ma senza numero.  
 M D. 21; p. gr. 1,47, 1,48 e 2,32. C<sup>a</sup> SM
143. Id.  $\mathcal{D}$  Tutto c. prec., ma P · e senza cerchio.  
 $\mathcal{B}$  Tutto c. sopra, ma senza cerchio.  
 M Zanetti, III, tav. X, n. 30.
144. Id.  $\mathcal{D}$  · SCIP · D · G · D · SAB · S · R · I · B · P · E \* C. prec. e c. lin.  
 $\mathcal{B}$  \* SVB · PEN \* \* NIS · EIVS \* C. sopra e c. lin.  
 M P. gr. 1,60. C<sup>a</sup> SM
145. Id.  $\mathcal{D}$  \* SCIP · D · G · D · SAB · S · R · I · B · P · E · C · C. prec.; 2 c. lin.  
 $\mathcal{B}$  Tutto c. sopra.  
 M P. gr. 1,80 C<sup>a</sup> e 1,50 C<sup>a</sup> SM
146. Id. altro tipo.  $\mathcal{D}$  · SCI · D · G · DV · SABL · E · C · Busto a destra; c. lin.; sotto,  $\mathcal{E}$  in circoletto; c. lin.  
 $\mathcal{B}$  HAVD \* SECVS \* ANIMI \* Tre scudetti a triangolo e tre ornati; c. lin.  
 M D. 21; p. gr. 1,52. C<sup>a</sup> SM
147. Id. senza cifra.  $\mathcal{D}$  SCI · D · G · DV · SABL · S · R · I · BOZ · P · C. prec., ma senza la cifra.  
 $\mathcal{B}$  Tutto c. sopra, ma stelle a 6 punte.  
 M Zanetti, III, tav. XI, n. 31.
148. Id.  $\mathcal{D}$  · SCI · D · G · D · SAB · S · R · I · B · P C. prec. e 2 c. lin.  
 $\mathcal{B}$  Tutto c. sopra, ma stelle a 8 punte.  
 M P. gr. 2,02. C<sup>a</sup> SM
149. Id.  $\mathcal{D}$  SCI · D · G · DV · SAB · S · R · I · BOZ C. prec.  
 $\mathcal{B}$  Tutto c. sopra; ma stelle a 6 punte.  
 M P. gr. 1,37. C<sup>a</sup> SM
- VII, 7. 150. Id.  $\mathcal{D}$  · SCI · D · G · DV · SAB · S · R · I · BOZ C. prec.  
 $\mathcal{B}$  Tutto c. sopra.  
 M P. gr. 1,58, 1,67 e 1,73. C<sup>a</sup> SM

151. Da 3 soldi  
senza cifra. **D** SCI · D · G · DV · SABL · S · R · I · BOZ · C. prec.; c. lin.  
**B** HAVD \* \* SECVS \* ANIMI \* C. sopra; c. lin.  
M P. gr. 1,25. C<sup>a</sup> M. Br.
152. Id. **D** · SCII · D · G · DV · SABL · S · R · I · BOZ C. prec.; sotto · \* \* \* ·  
**B** HAVD \* SECVS \* ANIMI \* C. sopra.  
M P. gr. 1,55. C<sup>a</sup> SM
153. Id. **D** · SCI · D · G · DV · SABL · S · R · I · BOZ C. prec. · \* \* \* ·  
**B** Tutto c. sopra.  
M P. gr. 1,28. C<sup>a</sup> C. ZOP.
154. Id. **D** · SCII · D · G · SAB · S · R · I · B · P · E \* C. prec.  
**B** \* HAVD \* SECVS \* ANIMI \* C. sopra.  
M P. gr. 1,40. C<sup>a</sup> C. TRIB.
155. Id. **D** SCIP · D · G · D · SAB · . . . . . B · P · E · C · C. prec., ma nulla sotto.  
**B** HAVD \* SECVS \* ANIMI \* C. sopra.  
M P. gr. 1,65. C<sup>a</sup> SM
156. Id. **D** SCIP · D · G · D · SAB · S · R · I · B · P · E \* C. prec.  
**B** Tutto c. sopra.  
M Ambrosoli in Gazz. Num., A. IV, pag. 67, n. 13.
157. Id. **D** · SCIP · D · G · D · SAB · S · R · I · B · P · E \* C. prec.  
**B** Tutto c. sopra.  
M P. gr. 1,68 C<sup>a</sup>, 1,60 e 1,57 C<sup>a</sup> SM
158. Id. **D** Tutto c. prec.  
**B** \* HAVD \* SECVS \* ANIMI \* C. sopra \*  
M P. gr. 1,71. C<sup>a</sup> C. GRILLO.
159. Id. **D** \* SCIP · D · G · D · SAB · S · R · I · B · P · E · C · C. prec.  
**B** HAVD \* SECVS \* ANIMI \* C. sopra \*  
M P. gr. 1,69. C<sup>a</sup> C. GRILLO.
160. Id. **D** Tutto c. prec.  
**B** \* HAVD · SECVS · ANIMI \* C. sopra.  
M P. gr. 1,77. C<sup>a</sup> C. PAP.

161. ?     D · SCIP · GONZ · DVX · Scudo inq. e coron.; c. lin.  
           B · SABL · S · \* · R · I · B · E · C · Pisside; c. lin.  
           M D. 22; p. gr. 1,82.   C<sup>s</sup> SM
162. Id.     D Tutto c. prec.  
           B · SABL · S · \* · R · I · B · ET · C. sopra; senza cerchio.  
           M P. gr. 1,40.   C<sup>s</sup> C. ZOP.
163. Id.     D \* · · SCIP · GON · DVX · · C. prec.  
           B · SABL · S · R · I · B · P · ET C. sopra.  
           M P. gr. 1,43, 1,48 e 1,67.   C<sup>s</sup> C. GRILLO.
164. Id.     D · · SCIP · GONZ · DVX · · C. prec.  
           B · SABL · S · \* · R · I · B · P · ..... C. sopra.  
           M P. gr. 1,38.   C<sup>s</sup> SM
- VII, 8. 165. Id.     D Tutto c. prec.  
           B · SABL · S · \* · R · I · B · P · ET · C. sopra.  
           M P. gr. 1,38.   C<sup>s</sup> SM
166. Id.     D Tutto c. prec.  
           B · SABL · S · \* · R · I · B · P · ET · C C. sopra.  
           M P. gr. 1,97.   C<sup>s</sup> C. PAP.
167. Id.     D Tutto c. prec.  
           B .... S \* R · I · B · P · ETC C. sopra.  
           M P. gr. 1,35.   C<sup>s</sup> C. STRADA.
168. Sesino ?     D · SCIP · GON · D · G · DVX · SAB · SAC · R · I · Mezza figura della  
                     B. Vergine scettrata, nimbata di stelle, e col Bambino; 2 c. lin.  
           B \* BOZ · PR · MARCHIO · OST · CO · P Croce trilobata; 2 c. lin.  
           M D. 18. Zanetti, III, tav. XI, n. 34.
169. Id.     D SCIP · GON · D · G · DVX · SAB · SAC · ... C. prec.  
           B ... HOST · CO · P · E · BOZ · P · II · E · C · C. sopra.  
           M D. 17; p. gr. 0,90.   C<sup>s</sup> C. GRILLO.
- VII, 9. 170. Id.     D \* SCIP · GON · D · G · DVX · SAB · SAC · R · I · E C. prec.  
           B Tutto c. sopra.  
           M P. gr. 1,25.   C<sup>s</sup> SM

171. Sesino con L  $\overline{D}$  · SCIP · GON · DVX · SABL · Fiamma.  
 $\overline{B}$  · BOZ · PRIN · MAR · HOSTI Gran L e c. lin.  
 M D. 18; p. gr. 0,60. Rizzoli in Riv. It. Num., 1905, pag. 102. MBP
- VII, 10. 172. Id.  $\overline{D}$  · SCIP · GON · DVX · SABL ★ C. prec.  
 $\overline{B}$  BOZ · PRIN · MAR · HOST · C. sopra. L con punto centrale.  
 M P. gr. 0,77 e 0,84. C<sup>2</sup> SM
173. Id.  $\overline{D}$  e  $\overline{B}$  Tutto c. prec., ma, sotto l' L ★  
 M P. gr. 0,47, 0,62 e 0,70. C<sup>2</sup> SM
174. Id.  $\overline{D}$  ⊗ · SCIP · GON · DVX · SABLO · C. prec.; 2 c. lin.  
 $\overline{B}$  Tutto c. sopra L ★ 2 c. lin.  
 M P. gr. 0,76. C<sup>2</sup> C. Cun.
175. Id. con stella.  $\overline{D}$  SCIP · GON · DVX · SABL Busto a d. e c. lin.  
 $\overline{B}$  √ MARCH · HOST · BOZ · PRIN · II · EC Gran stella a 16 punte;  
 c. lin.  
 M D. 18; p. gr. 1,12. C<sup>2</sup> SM
176. Id.  $\overline{D}$  SCIP · GON · DVX · SABL · C. prec.  
 $\overline{B}$  ⊙ MARCH · HOST · BOZ · PRIN · II · EC C. sopra.  
 M P. gr. 1,00 e 0,93. C<sup>2</sup> SM
177. Id.  $\overline{D}$  Tutto c. prec.  
 $\overline{B}$  ⊗ MARCH · HOST · BOZ · PRIN · II · E · C · C. sopra.  
 M P. gr. 1,10. C<sup>2</sup> C. PAP.
178. Id.  $\overline{D}$  SCIP · GON : DVX · SABL C. prec.  
 $\overline{B}$  ⊙ MARCH · HOST · BOZ · PRIN · II · E · C C. sopra.  
 M P. gr. 1,25. C<sup>2</sup> SM
179. Bagattino.  $\overline{D}$  (Dal basso) SCIP · ..... EC Testa a d. e c. lin.  
 $\overline{B}$  (Dall'alto) BAGATTINO ..... BOZOLO Aquila a d. volta a sin.  
 coronata; c. lin.  
 M D. 18; p. gr. 0,80. C<sup>2</sup> SM
- VII, 11. 180. Id.  $\overline{D}$  (Dall'alto) SCIP · GON · DVX · SAB · C. prec.  
 $\overline{B}$  (Dal basso) BAGATTINO · DI · BOZOLO · C. sopra.  
 M P. gr. 0,44. C<sup>2</sup> SM

181. Bagattino. **D** (Dall'alto) ..... P · GON · DVX ..... C. prec.  
**B** (C. s.) B ..... BOZOLO C. sopra.  
**M** P. gr. 0,69. C<sup>a</sup> SM
182. Id. **D** (Dall'alto) SCIP · GON · DVX · SAB · C. prec.  
**B** (C. s.) BAGATT .... BOZOLO . C. sopra.  
**M** P. gr. 0,67 e 0,69. C<sup>a</sup> SM
183. Id. **D** (Dal basso) · SCIP · GON · DVX · SAB · P C. prec.  
**B** (Dal basso) · BAGATINO · DI · BOZOLO C. sopra.  
**M** P. gr. 0,65. C<sup>a</sup> C. STRADA.
184. Id. **D** SCIP · DVX · SAB · C. prec.  
**B** BAGATINO · DI BOZOLO C. sopra.  
**M** P. gr. 0,50. Cunietti in Boll. It. di Num., 1908, pag. 48. C<sup>a</sup> C. Cun.
- VII, 12. 185. Contr. toscana **D** DVX · ETRVRIAE Arma coronata dei Medici.  
(Crazia) **B** S · IOANIS BATISTA Santo stante con croce (riconiato sul BAGATTINO precedente, e le lettere di questo si confondono colle nuove).  
**M** D. 18 (11 esemplari); p. gr. da 0,59 a 0,90. C<sup>a</sup> C<sup>a</sup> SM
186. Sesino. **D** · SCIP · GON · DVX · SABL · Stemma in cartocci coron., senza c.  
**B** S · IOANES BAPTIST · Santo stante; c. sopra.  
**M** Zanetti, III, tav. XI, n. 36.
- VII, 13. 187. Id. **D** .... GON · DVX · SAB · E · C. prec.  
**B** · S · IOANES · · BAPTISTA · C. sopra.  
**M** D. 18; p. gr. 0,88. C<sup>a</sup> SM
188. Id. altro tipo. **D** SCIP · GON · DVX · SAB · Busto a d.; c. lin.  
**B** MAR · HOST · BOZ · PRIN Arma in cartocci caronata; c. lin.  
**M** D. 17; p. gr. 0,84 e 0,94. C<sup>a</sup> SM
189. Id. **D** · SCIP · GON · DVX · SAB · C. prec.  
**B** · MAR · HOST · BOZ · PRIN · C. sopra.  
**M** P. gr. 0,91 e 0,89. C<sup>a</sup> SM
190. Id. **D** · SCIP · GON · DVX · SABL · C. prec.  
**B** · MAR · HOST · BOZ · PRI C. sopra.  
**M** P. gr. 0,89. C<sup>a</sup> SM

191. Sesino  
altro tipo. **D** · SCIP · GON · DVX · SABL C. prec.  
**B** MAX · HOST · BOZ · PRIN · C. sopra.  
**M** P. gr. 0,68, 0,73, 1,01 e 1,04. **C**<sup>2</sup> SM
- VII, 14. 192. Id. **D** · SCIP · GON · DVX · SABL · C. prec.  
**B** · MAR · HOST · BOZ · PRIN · C. sopra.  
**M** P. gr. 1,08 e 1,13. **C**<sup>2</sup> SM
193. Id. **D** · SCIP · GON · DVX · SABL · C. prec.; 2 c. lin.  
**B** Tutto c. sopra; 2 c. lin.  
**M** P. gr. 1,03 e 0,83. **C**<sup>2</sup> SM
194. Id. variato. **D** · SCIP · GON · DVX · SAB · C. prec. senza cerchio.  
**B** · SCIP · GON · DVX · SAB · E · C. sopra, senza c., ma con cartocci.  
**M** P. gr. 0,83. **C**<sup>2</sup> SM
195. Id. **D** SCIP · GON · DVX · SABL C. prec.  
**B** Tutto c. sopra.  
**M** Kunz in Periodico Strozzi, A. I, tav. XIII, n. 1. **MBP**
196. Id. **D** · SCIP · GON · DVX · SABL C. prec.; 2 c. lin.  
**B** ..... DVX · SAB · B · P · C. sopra; senza c.  
**M** P. gr. 1,17. **C**<sup>2</sup> C. GRILLO.
197. Id. **D** : SCIP · GON · DVX · SABL · C. prec.; c. lin.  
**B** SCIP · GON ..... SAB · E · C. sopra.  
**M** P. gr. 1,02. **C**<sup>2</sup> SM
198. Id. **D** Tutto c. prec.  
**B** · SCIP · GON · DVX · SABL · E · C. sopra.  
**M** P. gr. 0,84. **C**<sup>2</sup> SM
199. Id.  
Contr. modenese. **D** SCIP · GON · DVX · SAB · EC Testa a d.; c. lin.  
**B** SA C · ROM · IM P · BOZ · P · Aquila coron. a d.; testa a sin.;  
c. lin.  
**M** D. 18; p. gr. 0,83 e 0,79. **C**<sup>2</sup> SM
- VII, 15. 200. Id. **D** SCIP · GON · DVX · SAB · E · C · C. prec.  
**B** SAC · ROM · IM P · E · BOZ · P · C. sopra.  
**M** P. gr. 0,90 e 0,61. **C**<sup>2</sup> SM

201. **Sesino** **Contr. modenese.** **D** .... GON · DVX · SA ..... C. prec.  
**B** .... ROM · IM · E B · PRIN ..... C. sopra.  
**M** P. gr. 0,69. **C**<sup>a</sup> SM
202. **Id.** **D** SCIP · GON · DVX · SAB · C. prec.; sotto **C · E**  
**B** SAC · ROM · IM P · E · BOZ · P · C. sopra.  
**M** P. gr. 0,67. **C**<sup>a</sup> SM
203. **Id.** **D** · SCIP · GON · DVX · SAB · C. prec. **C · E**  
**B** S A C · ROM · IM P · E · BOZ · P · C. sopra.  
**M** P. gr. 0,60. **C**<sup>a</sup> SM
204. **Id.** **D** · SCIP · GON · DVX · SAB · C. prec. **C · E**  
**B** SC · ROM · IM P · E BOZ · P · C. sopra.  
**M** P. gr. 0,72. Ciani in Riv. It. di Num., 1907, pag. 259. **C**<sup>a</sup> C. CIANI.
205. **Id.** **D** SCIP · D · G · DV ..... C. prec.  
**B** BOZ · ET · SABL · PRINC · C. sopra.  
**M** D. 15; p. gr. 0,60. **C**<sup>a</sup> SM
206. **Id. variato.** **D** · SCIP · GON · DVX · SAB · C. prec.; sotto **C · E**  
**B** ..... OM · IMP · E · BOZ · P · Aquila spiegata senza corona; c. lin.  
**M** D. 18; p. gr. 1,07. **C**<sup>a</sup> SM
207. **Id.** **D** ⊕ · SCIP · D · G · DVX \* · C. prec., senza cerchio.  
**B** (Dal basso) + · SABL PRIN · BOZ · ET · C · C. sopra, senza cerchio.  
**M** P. gr. 1,00. Ciani in Riv. It. di Num., 1907, pag. 258. **C**<sup>a</sup> C. PAP.
- VII, 16. 208. **Id.** **D** SCIP · GON · DVX · SABL Busto a d.; c. lin.  
**B** ⊕ · SABL · PRIN · BOZ · ET · C · C. sopra; c. lin.  
**M** P. gr. 1,15. **C**<sup>a</sup> SM
209. **Id.** **D** · SCIP · GON · DVX · SABL · C. prec.  
**B** ⊕ · SABL · PRIN · BOZ · ET · C · C. sopra.  
**M** P. gr. 0,66. **C**<sup>a</sup> SM
210. **Id.** **D** SCIP · GON · DVX · SABL · C. prec.  
**B** † · SABL · PRIN · BOZ · II · C · C. sopra.  
**M** P. gr. 0,42. **C**<sup>a</sup> M. Br.

- VII, 17. 211. Contraffazione *D* ..... DVX · S · E · C Scudo in cartocci, coronato; senza cerchio.  
 del Vitalino *B* · S · RESTITVTVS · PRO · BOZ Busto nimbato a sin; senza c.  
 di Parma. *M* D. 17; p. gr. 0,75. *C*<sup>o</sup> SM
212. Id. *D* SCI · GON DVX · S · EC C. prec.  
*B* · S · RESTITVTVS · PROBO C. sopra.  
*M* P. gr. 0,92. *C*<sup>o</sup> C. PAP.
213. Id. *D* SCIP GO DVX ..... C. prec.  
*B* S · RESTITVTVS ..... C. sopra.  
*M* P. gr. 0,70. U. Rossi in Gazz. Num., A. III, pag. 65, n. 4. *M*. Parma.
214. Id. *D* SCIP · GO ..... C. prec.  
*B* ..... S · PRO · BOZ · C. sopra.  
*M* P. gr. 0,96. *C*<sup>o</sup> SM
- VII, 18. 215. Contraffazione *D* SCI · GON † DVX · S · R · I · B · P · Scudo della croce tra 3 stelle  
 genovese. 2 c. lin.  
*B* ★ ET ★ REGE ★ NOS ★ La Vergine nimbata di stelle, scettrata, col  
 Bambino; 2 c. lin. Esergo · ★ ★ ★ ·  
*M* D. 16; p. gr. 0,51 e 0,82. *C*<sup>o</sup> SM
- VII, 19. 216. Id. milanese *D* † · SCIP · GON · DVX · SAB · Testa a destra; c. lin.  
*B* SAC · R · I · B · PRIN · Campo inq., leone ed aquila; senza cerchio.  
*M* D. 16; p. gr. 0,70, 0,66 e 0,45. *C*<sup>o</sup> SM
217. Id. *D* SCIP · GON · DVX · SAB · C. prec.; 2 c. lin.  
*B* Tutto c. sopra.  
*M* P. gr. 0,74. *C*<sup>o</sup> C. GRILLO.
218. Id. *D* · SCIPIO · GON · DVX C. prec.  
*B* SAC · R · I · ... PRIN C. sopra.  
*M* P. gr. 0,78. *C*<sup>o</sup> C. PAP.
219. Id. ungherese. *D* SCIP · GON · S · R · I · E BOZ · PR Scudo coronato.  
*B* · II · DVX · SAB · MARC · H · La B. Vergine scettr. seduta, col Bambino.  
*M* D. 16; p. gr. 0,46. *C*<sup>o</sup> SM
220. Id. *D* SCIP · GON · S · R · I · E · BOZ · PR C. prec.  
*B* II · DVX · SAB · MAR · HO C. sopra.  
*M* P. gr. 0,55. *C*<sup>o</sup> SM



- VII, 20. 221. *Contraffazione ungherese.* **D** SCIP · GON · S · R · I · E · BOZ · PR · C. prec.  
**B** · II · DVX · SAB · MAR · HOS · C. sopra.  
**M** P. gr. 0,59. **C**<sup>s</sup> SM
222. *Id.* **D** · SCIP · GON · S · . . . . PRI · C. prec.  
**B** · . . . . DVX · SAB · MAR · C · . . . . C. sopra.  
**M** Zanetti, III, tav. X, n. 25.
223. *Id.* **D** SCIP · GON · S · R · I · E · BOZ · PRI : C. prec.  
**B** · II · DVX · . . . . H · C. sopra.  
**M** P. gr. 0,86. **C**<sup>s</sup> SM
224. *Id.* **D** SCIP · GON · S · R · I · E · BOZ · PRIN · C. prec.  
**B** II · DVX · SAB · MAR · HOS · C. sopra.  
**M** P. gr. 0,43. **C**<sup>s</sup> SM e MV
225. *Id.* **D** SCIP · GON · S · R · I · E · BOZ · PR C. prec.  
**B** · · II · DVX · SAB · MAR · H · . . . C. sopra.  
**M** P. gr. 0,82. **C**<sup>s</sup> C. GRILLO.

## ANONIME DEI GONZAGA

(SECOLO XVI)

- VII, 21. 226. *Contraffazione di Savoia.* **D** † CA · . . . . . N ROE · O · MAR Scudo della croce in cornice trilobata; globetto negli angoli laterali, e **B** in quello di sotto; c. lin.
- B** † CRVX · . . . . . RED · M · OST Le due croci sovrapposte; c. lin.  
**M** D. 22; p. gr. 1,15. **C**<sup>s</sup> SM
- È stata da Ruggero attribuita a Bozzolo, ma a taluno sembra essere piuttosto di Rodolfo Gonzaga di Castiglione delle Stiviere.

## B R E S C I A

Zecca probabilmente concessa l'anno 1186 da Federico I Imperatore alla pace di Costanza.

## C O M U N E

1186 - 1254?

- VII, 22. 1. Denaro scodellato. **D** † FREDERICV∞ Nel campo ∞ || P · R || I || in c. rig.  
**B** † BRI · ∞ IA Croce col braccio inferiore più lungo che taglia il cerchio rigato.  
**M** D. 17; p. gr. 0,77, 0,76 C<sup>a</sup> e 0,68, 0,47 C<sup>a</sup> SM
2. Id. **D** Tutto c. prec., ma due punte dal cerchio ai lati dell' I  
**B** C. sopra, ma punta tra l' A e la crocetta.  
**M** P. gr. 0,70, 0,61 e 0,62. C<sup>a</sup> SM
3. Id. **D** Tutto c. prec.  
**B** † † RI · ∞ IA C. sopra, ma punta tra le 2 crocette.  
**M** P. gr. 0,65. C<sup>a</sup> C. GRILLO.
4. Id. **D** Tutto c. prec.  
**B** † BRI · ∞ IA C. sopra, ma la punta è tra l' I e l' A  
**M** P. gr. 0,67. C<sup>a</sup> SM
5. Id. **D** Tutto c. prec., ma una punta dal cerchio a sin. dell'  
**B** Tutto c. sopra.  
**M** P. gr. 0,75. C<sup>a</sup> M. Br.
6. Id. **D** Tutto c. prec., ma una punta dal cerchio a d. dell'  
**B** Tutto c. sopra.  
**M** P. gr. 0,55. C<sup>a</sup> M. Br.

7. Denaro scodellato.  $\mathcal{D}$  Tutto c. prec., ma due punte dal cerchio ai lati dell'I  
 $\mathcal{B}$  C. sopra, senza punta.  
 $\mathcal{M}$  D. 17; p. gr. 0,52.  $\mathcal{C}^a$  SM
8. Id.  $\mathcal{D}$   $\ddagger$  FREDERICVS C. prec.  $\curvearrowright$  || PR || I || Due punte, c. prec.  
 $\mathcal{B}$  C. sopra.  
 $\mathcal{M}$  Odorici « Storie Bresciane », vol. VII, tav. II, n. 1.
- VII, 23. 9. Grosso.  $\mathcal{D}$  \* FREIMPE Croce come quella dei denari; punta tra l'E e l'I  
 $\mathcal{B}$   $\ddagger$  BRI \* SIA Croce come al  $\mathcal{D}$   
 $\mathcal{R}$  D. 21; p. gr. 2,00 e 1,80.  $\mathcal{C}^a$  SM e BM
10. Id.  $\mathcal{D}$  Tutto c. prec.  
 $\mathcal{B}$   $\ddagger$  BRI \* SIA Croce, c. sopra.  
 $\mathcal{R}$  Odorici, op. cit., tav. II, n. 2.
- VII, 24. 11. Mezzo id.  $\mathcal{D}$  · FRE IMP C. prec.; punta tra l'E e l'I  
 $\mathcal{B}$  Tutto c. sopra.  
 $\mathcal{R}$  D. 19; p. gr. 1,25.  $\mathcal{C}^a$  SM
12. Id.  $\mathcal{D}$  · FRE ⊕ IMP C. prec., senza punta.  
 $\mathcal{B}$   $\ddagger$  BRI ⊕ SIA C. sopra.  
 $\mathcal{R}$  P. gr. 1,18.  $\mathcal{C}^a$  SM
13. Obolo?  $\mathcal{D}$   $\ddagger$  FREDERICVS Nel campo  $\curvearrowright$  || P · R || I || in c. rig.  
 $\mathcal{B}$   $\ddagger$  BRI · SIA Croce come quella dei denari.  
 $\mathcal{M}$  D. 18; p. gr. 0,35 e 0,26.  $\mathcal{C}^a$  M. Br. e C. Zop.

1254? - 1337?

- VII, 25. 14. Grosso.  $\mathcal{D}$   $\ddagger$  BRI \* SIA Croce acc. da 4 trifogli; c. rig.  
 $\mathcal{B}$  · S · IOVITA · S · FAVSTIN Due santi nimmati: quello di sin. tiene una lunga croce nel mezzo acc. da 4 punti; quello di d. benedice.  
 $\mathcal{R}$  D. 20; p. gr. 1,82.  $\mathcal{C}^a$  SM
15. Id.  $\mathcal{D}$  Tutto c. prec.  
 $\mathcal{B}$  · S · IOVITA · S · FAVSTIN C. sopra.  
 $\mathcal{R}$  P. gr. 1,87.  $\mathcal{C}^a$  M. Br.

16. Grosso.  $\overline{D}$  Tutto c. prec.  
 $\overline{B}$  ·S·IOVITA ·S·FAVSTIN· C. sopra.  
 $\overline{R}$  P. gr. 1,96 e 1,90. C<sup>a</sup> C. PAP. e C. ZOP.
17. Id.  $\overline{D}$  †·BRI·SIA· Croce, c. prec.  
 $\overline{B}$  S IOVITA S·FAVSTIN· C. sopra.  
 $\overline{R}$  Odorici, tav. II, n. 5.
- VII, 26. 18. Id. variato.  $\overline{D}$  †BRI·SIA Croce col braccio inferiore che taglia il c. perl. accan-  
tonata da I N P R  
 $\overline{B}$  ·S·IOVITA· ·S·F·NV· C. sopra.  
 $\overline{R}$  D. 20; p. gr. 1,79 C<sup>a</sup> e 1,90 FDC SM  
(II Morbio, Cat., pag. 83, n. 1167, ne riporta uno mal letto).
19. Id.  $\overline{D}$  Tutto c. prec.  
 $\overline{B}$  ··S·IOVITA· ·S··F·NV· C. sopra.  
 $\overline{R}$  P. gr. 1,80, 1,87 e 1,89. C<sup>a</sup> M. Br.
- VII, 27. 20. Id. con 3 Santi.  $\overline{D}$  S' APOLONIV' ·D' BRISIA · Santo mitrato e nimbato seduto in  
cattedra, benedicente colla destra, tiene il pastorale nella sin.  
 $\overline{B}$  S' IOVITA S· FAVSTIN' C. sopra.  
 $\overline{R}$  D. 22; p. gr. 2,06. FDC SM
21. Id.  $\overline{D}$  ·S·APOLONIV' D'BRISIA C. prec.  
 $\overline{B}$  ·S·IOVITA S' FAVSTIN'· C. sopra.  
 $\overline{R}$  P. gr. 1,99. C<sup>a</sup> M. Br.
22. Id.  $\overline{D}$  ·S·APOLONIV' ·D'BRISIA· C. prec.  
 $\overline{B}$  S' IOVITA S· FAVSTIN'· C. sopra.  
 $\overline{R}$  P. gr. 2,00. C<sup>a</sup> BM
23. Id.  $\overline{D}$  ·S APOLON D'BRISIA C. prec.  
 $\overline{B}$  ·S IOVITA S· ·FAVSTIN' C. sopra.  
 $\overline{R}$  P. gr. 1,64. C<sup>a</sup> C. PAP.
24. Id.  $\overline{D}$  S APOLONIV' BRISIA· C. prec.  
 $\overline{B}$  S IOVITA S' FAVSTINVS· C. sopra.  
 $\overline{R}$  P. gr. 1,70. C<sup>a</sup> C. ZOP.
25. Id.  $\overline{D}$  ·S· APOLONIV D' BRISIA· C. prec.  
 $\overline{B}$  ·S' IOVITA· ·S'·FAVSTINVS C. sopra.  
 $\overline{R}$  P. gr. 2,08. C<sup>a</sup> C. ZOP.

26. **Grosso con 3 Santi.** **D** Tutto c. prec.  
**B** ·S·IOVITA S·FAVSIN C. sopra.  
**M** P. gr. 1,95. **C**<sup>o</sup> SM
27. **Id.** **D** S APOLONIV .....SIA· C. prec.  
**B** ·S·IOVITA S ·FAVST..... C. sopra.  
**M** P. gr. 1,81. **C**<sup>o</sup> SM
- VII, 28. 28. **Mezzano.** **D** †♥BRISIA♥ Croce acc. da 4 trifogli; c. rig.  
**B** †S APOLONIVS Busto del Santo mitrato e nimato; c. rig.  
**M** D. 18; p. gr. 0,79. **C**<sup>o</sup> SM
- T. VIII, 1. 29. **Id.** **D** Tutto c. prec.  
**B** †S APOLONIVS C. sopra, ma senza nimbo.  
**M** P. gr. 0,76. **C**<sup>o</sup> SM
30. **Id.** **D** Tutto c. prec.  
**B** †S APOLONIVS C. sopra.  
**M** P. gr. 0,59. **C**<sup>o</sup> C. GRILLO.
31. **Id.** **D** Tutto c. prec.  
**B** †R APOLONIVS Tutto c. sopra.  
**M** P. gr. 0,68. **C**<sup>o</sup> SM
32. **Id.** **D** Tutto c. prec.  
**B** †·S·APOLONIVS C. sopra.  
**M** P. gr. 0,69 e 0,55. **C**<sup>o</sup> SM
33. **Id.** **D** e **B** Tutto c. prec., ma con nimbo.  
**M** P. gr. 0,58. **C**<sup>o</sup> C. ZOP.
- VIII, 2. 34. **Denaro scodellato.** **D** †IMPERATOR Nel mezzo ∩ || RO || M || c. perl.  
**B** †BRI♥SIA Croce col braccio inferiore che taglia il cerchio perl.  
**M** D. 17; p. gr. 0,48. **C**<sup>o</sup> SM
- VIII, 3. 35. **Id. col busto.** **D** †IMPATOR·F· Semibusto, di fronte, di Santo nimato; c. perl.  
**B** †BRI♥SIA C. sopra, ma acc. da 4 trifogli.  
**M** D. 17; p. gr. 0,57. **C**<sup>o</sup> SM

- VIII, 4. 36. Denaro scodell.  $\overline{D}$  e  $\overline{B}$  Tutto c. prec., ma la testa senza nimbo.  
col busto.  $\overline{M}$  P. gr. 0,47, 0,48, 0,51 e 0,52.  $\overline{C}^s$  SM
37. Id.  $\overline{D}$   $\ddagger$  IMPERATOR C. prec., ma col nimbo.  
 $\overline{B}$  Tutto c. sopra.  
 $\overline{M}$  P. gr. 0,51, 0,50, 0,49 e 0,48.  $\overline{C}^s$  SM
38. Id.  $\overline{D}$  Tutto c. prec.  
 $\overline{B}$  BRI · SIA C. sopra.  
 $\overline{M}$  P. gr. 0,55.  $\overline{C}^s$  C. GRILLO.
39. Id.  $\overline{D}$  IMPATOR C. prec.  
 $\overline{B}$  Tutto c. sopra.  
 $\overline{M}$  P. gr. 1,02.  $\overline{C}^s$  C. ZOP.
- VIII, 5. 40. Obolo.  $\overline{D}$  IMPATOR C. prec., ma senza nimbo.  
 $\overline{B}$  Tutto c. sopra, ma senza trifogli nella croce.  
 $\overline{M}$  D. 14; p. gr. 0,33, 0,32 e 0,24.  $\overline{C}^s$  e  $\overline{C}^s$  SM e C. ZOP.
41. Id.  $\overline{D}$   $\ddagger$  IM · PATOR C. prec.  
 $\overline{B}$  Tutto c. sopra.  
 $\overline{M}$  P. gr. 0,34.  $\overline{C}^s$  C. PAP.
42. Id.  $\overline{D}$  ..... ATOR C. prec., ma con nimbo.  
 $\overline{B}$  Tutto c. sopra, ma coi trifogli.  
 $\overline{M}$  P. gr. 0,16.  $\overline{C}^s$  C. ZOP.
- VIII, 6. 43. Id. variato.  $\overline{D}$   $\ddagger$  ♥ BRISIA ♥ Croce in c. perl.  
 $\overline{B}$   $\ddagger$  · S · APOLONIVS Busto mitrato senza nimbo; c. perl.  
 $\overline{M}$  D. 13; p. gr. 0,22, 0,29, 0,30, 0,31 e 0,36.  $\overline{C}^s$  e  $\overline{C}^s$  SM
44. Id.  $\overline{D}$  Tutto c. prec.  
 $\overline{B}$   $\ddagger$  S · APOLONIVS C. sopra.  
 $\overline{M}$  P. gr. 0,25 e 0,23.  $\overline{C}^s$  e  $\overline{C}^s$  SM
45. Id.  $\overline{D}$  Tutto c. prec.  
 $\overline{B}$  + S'APOLONIVS C. sopra.  
 $\overline{M}$  P. gr. 0,26.  $\overline{C}^s$  C. PAP.

PANDOLFO MALATESTA, SIGNORE

(1404-1421)

Nel 1404 Pandolfo si impadronì della città, che dal 1336 apparteneva ai Visconti. Questi ripresero Brescia nel 1421 e sembra vi chiudessero la zecca.

1. **Grosso.** D † PANDVLF' DE MA LATEST' D · BRIXIE · ZC Scudo intagliato  
inclinato, con elmo, corona, cimiero e svolazzi, tra P A c. rig.  
B · S · FAVTIN VS ° SIOVITA : \* : ° I due Santi col vessillo  
del leone.  
R P. gr. 2,30. M. Br. e MV
- VIII. 7. 2. **Id.** D ✕ PANDVLF' · D · MAL ATEST' · D · BRIXIE · 3C' · C. prec. P A  
B · S · FAVSTIN V S ° SIOVITA : \* : ° C. sopra.  
R D. 25; p. gr. 2,27. C<sup>2</sup> SM
3. **Id.** D † PANDVLF' · D · MA LATEST' · D · BRIXIE · 3C' · C. prec. P A  
B · S · FAVTIN VS ° SIOVITA : \* : ° C. sopra.  
R P. gr. 2,06. C<sup>2</sup> MV
4. **Id.** D ✕ PANDVLF' · D · MAL ATEST' · D · BRIXIE · 3C' · C. prec. P A  
B · S · FAVSTIN V S ° SIOVITA \* \* : ° C. sopra.  
R P. gr. 2,34. C<sup>2</sup> SM
5. **Id.** D ✕ · PANDVLF' · D · MAL ATEST' · D · BRIXIE · 3C' · C. prec. P A  
B Tutto c. sopra, ma : \* °  
R P. gr. 2,07 C<sup>2</sup> e 2,27. C<sup>2</sup> SM
6. **Id.** D Tutto c. prec. P A  
B · S · FAVSTIN V S ° IOVITA · \* : ° C. sopra.  
R P. gr. 2,15. C<sup>2</sup> BM
7. **Id.** D † PANDVLF' D · MAL ATEST' D · BRIXIE · 3C' C. prec. P A  
B S · FAVS . . . . SIOVITA \* ° C. sopra.  
R P. gr. 2,00. C. CASTEL.

8. **Grosso.** D Tutto c. prec. P A  
 B · S · FAVSTIN V S ° SIOVITA · \* : ° C. sopra.  
 R P. gr. 1,88. C<sup>a</sup> C. PAP.
9. **Id.** D † PANDVLF' DE MAL ATEST' D · BRIXIE · 3C C. prec. P A  
 B † · S · FAVSTIN VS ° SIOVITA \* ° C. sopra.  
 R P. gr. 2,30. M. Br.
10. **Id.** D † · PANDVLF' · D · MAL ATEST' D · BRIXIE · 3C' C. prec. P A  
 B S · FAVSTIN VS SIOVITA : \* C. sopra.  
 R P. gr. 2,15. BM
11. **Soldino.** D † PANDVLFVS : D : BRIXIE : 3C' : Testa diademata e barbata a d.;  
 c. perl.  
 B · S · APOL ONIVS ⊕ ∘ · Santo seduto con pastorale, benedicente;  
 c. lin.  
 R Litta. C. MOR.
12. **Id.** D Tutto c. prec. (corona di grappoli).  
 B : · SAPOL ONIVS ⊕ : · C. sopra.  
 R MB
13. **Id.** D Tutto c. prec. (corona di grappoli).  
 B SAPOL ONIVS × \* Esergo ?  
 R P. gr. 1,20. Odorici, op. cit., tav. III, n. 14.
- VIII, 8. 14. **Id.** D † PANDVLFVS : D : BRISIE : 3C C. prec.; c. perl.  
 B S · APOL ONIVS × C. sopra. Esergo · ∘ : \* ∘ : \*  
 R D. 18; p. gr. 1,05. C<sup>a</sup> M. Br.
15. **Id.** D + PANDVLFVS · D · BRISIE : 3C' C. prec.  
 B × · S · APOL ONIVS × C. sopra. Esergo ... · X ...  
 R P. gr. 1,06. C<sup>a</sup> C. Zop.
16. **Sestino.** D · PANDVLFVS · D · MALATESTIS Scudo dei Malatesta; c. lin.  
 B ⊕ DOMINVS · BRIXIE 3C Leone rampante; c. lin.  
 R D. 19. Bellini, Dis. IV, tav. III, n. 2. M. Fer.
17. **Id.** D † PANDVLFVS \* D \* MALATESTIS C. prec.  
 B † ⊕ : DOMINVS : ⊕ : BRIXIE · 3C' · ⊕ ⊕ C. sopra.  
 R P. gr. 0,88. Odorici, tav. II, n. 11.



18. Sestino. D † : PAMDVLFVS • D • MALATESTIS • C. prec.  
 B † • : DOMINVS : • : BRIXIE • 3C • • C. sopra.  
 AR P. gr. 1,20 BM e 1,15 M. Br. e MV
19. Id. D Tutto c. prec., ma MALATESTS  
 B ... DOMINVS :: C : BRIXIE • 3C • \* • ... C. sopra.  
 AR P. gr. 0,90. C<sup>a</sup> C. ZOP.
- VIII, 9. 20. Id. D † : PAMDVLFVS • D' • MALATESTIS • C. prec.; c. rig.  
 B † • : DOMINVS : • : BRIXIE • 3C' • • • C. sopra.  
 AR D. 19; p. gr. 1,03. C<sup>a</sup> SM
21. Id. D † : PAMDVLFVS • D • MALATESTIS C. prec.  
 B ... DOMINVS : • : BRIXIE • 3C' • C. sopra; c. rig.  
 AR P. gr. 1,15. C<sup>a</sup> M. Br.
22. Quattrino. D • DE : • MALATESTIS Cartella di 2 archi e 2 angoli con 4 ro-  
 sette esterne, in cui  $\hat{D}P$  c. perl.  
 B † • DOMINVS • BRIXIE • 3C Scudo gentilizio; c. perl.  
 M D. 18; p. gr. 0,82. M. Br.
23. Id. D † • DE : • MALATESTIS • C prec.  $\hat{D}P$   
 B † • DOMINVS • BRIXIE • 3C • C. sopra.  
 M Litta, n. 14.
24. Id. D † • DE : • MALATESTIS • C. prec.  $\hat{D}P$   
 B † • DOMINVS • BRIXIE • 3C' • C. sopra.  
 M D. 18; p. gr. 0,85. C<sup>a</sup> SM
25. Id. D Tutto c. prec.  
 B † • DOMINVS • BRIXIE • 3C' • C. sopra.  
 M P. gr. 0,90. C<sup>a</sup> C. STRADA.
26. Id. D † DE : • MALATESTIS • C. prec.  $\hat{D}P$   
 B † • DOMINVS • BRIXIE 3C • C. sopra.  
 M P. gr. 0,78. C<sup>a</sup> SM
- VIII, 10. 27. Id. D † • DE : • MALATESTIS • C. prec.  $\hat{D}P$   
 B † • DOMINVS • BRIXIE • 3C' • C. sopra.  
 M P. gr. 0,64, 0,71 e 0,72. C<sup>a</sup> SM

28. Quattrino.  $\overline{D}$  e  $\overline{B}$  Tutto c. prec., ma  $\overline{D \cdot P}$   
 M P. gr. 0,70. C<sup>a</sup> BM
29. Id.  $\overline{D}$  † ⊕ DE ⊙ ⊗ MALATESTIS ⊗ C. prec.  $\overline{DP}$   
 $\overline{B}$  † ⊙ DOMINVS ⊙ BRIXIE ⊙ 3C' ★ C. sopra.  
 M P. gr. 0,65. C<sup>a</sup> C. CUN.
30. Id.  $\overline{D}$  † ⊙ DE : ⊙ : MALATESTIS ⊗ C. prec.  $\overline{DP}$   
 $\overline{B}$  † ⊙ DOMINVS ⊙ BRIXIE ⊙ 3C' ⊗ C. sopra.  
 M P. gr. 0,72. C<sup>a</sup> MBP
31. Id.  $\overline{D}$  † ⊙ DE ⊙ ⊙ MALATESTIS ⊗ C. prec.  $\overline{D \cdot P}$   
 $\overline{B}$  † ⊙ DOMINVS ⊙ BRIXIE ⊙ 3C' ⊗ C. sopra.  
 M P. gr. 0,80. C<sup>a</sup> C. TRIB.
32. Denaro.  $\overline{D}$  † : PAMDVLFVS : ⊙ : Croce fiorata; c. perl.  
 $\overline{B}$  † ⊙ D ⊙ BRIXIE ⊙ 3C' ⊙ ⊙ Testa di moretto a sin.; c. perl.  
 M P. gr. 0,58. Odorici, tav. II, n. 13.
33. Id.  $\overline{D}$  † ⊙ ⊙ PAMDVLFVS ⊗ C. prec.  
 $\overline{B}$  † ⊙ D ⊙ BRIXIE ⊙ 3C' ⊙ ⊙ C. sopra.  
 M P. gr. 0,40. Odorici, tav. II, n. 12. BM
- VIII, 11. 34. Id.  $\overline{D}$  † ⊙ ★ ⊙ PAMDVLFVS ⊙ ⊗ ⊙ C. prec.  
 $\overline{B}$  † ★ D ⊙ BRIXIA ★ 3C' ⊙ ⊗ C. sopra.  
 M D. 15; p. gr. 0,63 C<sup>a</sup>, 0,49 C<sup>a</sup>, 0,41 e 0,44 C<sup>a</sup> SM
35. Id.  $\overline{D}$  Tutto c. prec.  
 $\overline{B}$  † ★ D ⊙ BRIXIE ★ 3C' ⊙ ⊗ C. sopra.  
 M P. gr. 0,55. C<sup>a</sup> BM
36. Id.  $\overline{D}$  Tutto c. prec., ma ⊙ accantonato nel 4° angolo della croce.  
 $\overline{B}$  † ★ D ⊙ BRIXIA ★ 3C' ⊙ ⊗ ⊙ C. sopra, e ⊙ sotto il taglio della testa.  
 M P. gr. 0,50. C<sup>a</sup> C. ZOP.
37. Id.  $\overline{D}$  † ⊙ ⊙ PAMDVLFVS ⊙ ⊗ ⊙ C. prec.  
 $\overline{B}$  † ★ D ⊙ BRIXIE ★ 3C' ⊙ ⊗ C. sopra.  
 M P. gr. 0,51. C<sup>a</sup> SM

38. Denaro. D  $\ddagger \circ \star \circ$  PAMDVLFVS  $\circ \otimes \circ$  C. prec.  
 B  $\ddagger \circ \star \circ$  D  $\circ$  BRIXIE  $\star 3C \circ \otimes$  C. sopra.  
 M P. gr. 0,49. C<sup>o</sup> SM
39. Id. D  $\ddagger \circ \star \circ$  PAMDVLFVS  $\circ \otimes$  C. prec.  
 B Tutto c. sopra.  
 M P. gr. 0,50. C<sup>o</sup> SM
- VIII, 12. 40. Id. variato. D  $\ddagger \circ \star \circ$  PAMDVLFV  $\circ \otimes \circ$  Gran S c. rig.  
 B  $\ddagger \star$  D  $\circ$  BRIXIE  $\star 3C \circ \otimes$  Testa, c. sopra.  
 M D. 16; p. gr. 0,53. C<sup>o</sup> SM
41. Id. D Tutto c. prec.  
 B  $\ddagger \star$  D  $\circ$  BRIXIE  $\star 7C \circ \otimes$  C. sopra.  
 M P. gr. 0,60. C<sup>o</sup> MBP
42. Id. D  $\ddagger \dots$  PANDVLFV  $\star \otimes \star \circ$  C. prec.  
 B Tutto c. sopra.  
 M P. gr. 0,46. C<sup>o</sup> C. PAP.
43. Id. D  $\ddagger \circ \star \circ$  PAMDVLFV  $\circ \otimes$  C. prec. S  
 B  $\ddagger \circ$  D  $\circ$  BRIXIE  $\circ 3C \circ \circ \otimes$  C. sopra.  
 M Odorici, tav. II, n. 14.

## PASQUALE CICOGNÀ DOGE DI VENEZIA

(1585-1595)

Brescia venne nel 1441 in possesso della Repubblica di Venezia.

Le monete destinate pel territorio Bresciano coniate in Venezia, non portano il nome della città, ad eccezione di una sola, del doge Pasquale Cicogna.

- VIII, 13. 1. Quattrino. D PASC CICON DVX VEN Esergo BRIXIA Nel mezzo 3 croci pa-  
 tenti, 1 e 2.  
 B SANCT · MARCVS · VENET · Leone alato nimbato accosciato a d.  
 volto a sin.; c. perl. Esergo  $\bullet 3 \bullet \div \bullet$   
 M D. 19; p. gr. 0,88. Papadopoli « Le monete di Venezia » n. 193. C. ZOPPOLA.

## OSSIDIONALE DEL 1515

Durante l'assedio posto dai Francesi e Veneziani agli Imperiali chiusi in Brescia, sembra che venisse dal Generale spagnolo Icardo istituita una zecca e che vi si battessero monete di argento e bronzo. Le monete ossidionali di Brescia sono di tre diametri differenti, di 33 millimetri, di 24 ed altra più piccola.

- VIII, 14. 1. **Moneta ottagonale.**  $\text{D} \nabla \text{†} \nabla \parallel \nabla \text{IS IS} \nabla \parallel$  sotto, un monogramma acc. da **M A** Tutto in triplo circolo perlato e ornato di rosette. A ciascun lato dell'orlo, una piccola croce tra due rosette.
- $\text{B}$  **Anepigrafo.** Aquila bicipite spiegata e coronata. Tutto in triplo circolo come al  $\text{D}$ .
- $\text{AR}$  D. 24. C. KOEHNE.
- Vollero alcuni interpretare il monogramma come rappresentante il nome del prefato Generale spagnolo Icardo, ed assegnare questo pezzo all'assedio del 1515. Ma è ipotesi non accettata da tutti.
- V. Koehne in Periodico Strozzi, A. VI, pag. 81. Kunz in Arch. Triestino, vol. IV, fasc. 1.

## CANTÙ

Nella provincia di Como. Fu per breve tempo in potere di Giampiccino Visconti e nel 1412 fu presa da Filippo Maria Duca di Milano.

## GIAMPICCINO VISCONTI

(1407-1412)

Dal Litta identificato con Giancarlo. Bastardo per alcuni storici, nipote per altri, di Bernabò.

- VIII, 15. 1. **Bissolo.**  $\text{D} \text{† IOHANES} \circ \text{VICECOM}$  Biscione visconteo, ma senza corona; c. perl.  
 $\text{B} \text{† MEDIOLANENSIS}$  Croce ornata; c. perl.  
**M** D. 17; p. gr. 0,61 BM e 0,43 C<sup>1</sup> SM  
 Vedi Ambrosoli in Riv. It. di Num., A. 1904, pag. 475.
2. **Id.**  $\text{D} \oplus \text{IOHANES} \cdot \text{VICECOM}$  C. prec.  
 $\text{B} \oplus \text{MEDIOLANENSIS}$  C. sopra.  
**M** P. gr. 0,70. C<sup>1</sup> C. PAP.

## CASTELLEONE

Borgo e castello nella provincia di Cremona.

### CABRINO FONDULO SIGNORE

(1420-1424)

Cabrino Fondulo, Signore di Cremona, dopo ceduta questa città a Filippo Maria Visconti Duca di Milano, nel 1420 si ritirò in Castelleone. Nel 1424 Cabrino venne imprigionato e poi decapitato per ordini del Duca di Milano.

- VIII, 16.
1. Denaro. **D** † · MCHIO · CASTLEOIS · Leone rampante con spada impugnata; cerchio rigato.  
**B** † · COMES · SONCINI · Croce fiorata; c. rig.  
**M** D. 16; p. gr. 0,53 C<sup>1</sup>, 0,39 C<sup>2</sup>, 0,47 C<sup>3</sup> SM
  2. Id. **D** Tutto c. prec.  
**B** † · COMES · SONCNI · C. sopra.  
**M** P. gr. 0,35. **E.** Gnechi in Boll. It. di Num., 1903, pag. 107.
  3. Id. **D** Tutto c. prec.  
**B** ....OMES · SONC..... C. sopra.  
**M** P. gr. 0,50. C<sup>2</sup> (rotto nell'orlo) BM

## CASTEL SEPRIO

Nel territorio Comense: anticamente celebre città, ora ridotta a villaggio.

### DESIDERIO RE DE' LONGOBARDI

(757-773)

1. Tremisse. **D** † D [ND]ESIDERIVS R X Croce potenziata; cerchio.  
**B** † FL · · AVIA SEBRIOI Stella a 6 raggi con olive nei vani; cerchio.  
**O** D. 19; p. gr. 1,056. Jecklin « Il rinvenimento di monete Longobarde e Carolinge presso Ilanz. », n. 20. **M.** Cor.

2. Tremisse.  $\mathcal{D}$  † D · [ND]ES · IDER R C. prec., ma raggio nel 1° e 4° cantone;  
cerchio.  
 $\mathcal{B}$  † FL \* A/I · A · SEBR · IOI C. sopra.  
O P. gr. 1,028. Jecklin, n. 18. M. Cor.
3. Id.  $\mathcal{D}$  † D[ND]ESIDERIVS R Croce potenziata e cerchio.  
 $\mathcal{B}$  † FL \* N · AS · EBRIOI C. sopra.  
O D. 19; p. gr. 1,03. Jecklin, n. 19-a. M. Cor.
- VIII, 17. 4. Id.  $\mathcal{D}$  † D[ND]ESIDERIVS R C. prec.  
 $\mathcal{B}$  † FL ∘ A/IA SEBRIOT C. sopra.  
O D. 17; p. gr. 0,918. Jecklin, n. 19. M. Cor.
5. Id.  $\mathcal{D}$  † D · [ND]I : SIDI : RIV R C. prec.  
 $\mathcal{B}$  † FL · · AVI · ASI : BRI ∘ · C. sopra.  
O D. 17; p. gr. 1,03. Jecklin, n. 15. M. Cor.
6. Id.  $\mathcal{D}$  † D · [ND] : SIDERIVS R C. prec.  
 $\mathcal{B}$  † FL · AVIA SEBRIO : C. sopra.  
O D. 20; p. gr. 1,046. Jecklin, n. 16. M. Cor.
7. Id.  $\mathcal{D}$  † D N DESIDERIVS R C. prec.  
 $\mathcal{B}$  † FL · AVIASEBRIO : G C. sopra.  
O D. 19; p. gr. 1,04. Jecklin, n. 21. M. Cor.
8. Id.  $\mathcal{D}$  † D[ND]ESIDERIVS R C. prec., ma raggio nel 3° e 4° cantone.  
 $\mathcal{B}$  † FL · A/IA SEBRIOS C. sopra.  
O D. 19; p. gr. 1,075. Jecklin, n. 17. M. Cor.

## CARLO MAGNO RE DEI FRANCHI

(773-800)

- VIII, 18. 1. Id.  $\mathcal{D}$  † D · N [CA'R] · O · LO R Croce potenziata; cerchio.  
 $\mathcal{B}$  † FL · A · S · EB · R \* IO Croce e 4 punti in cerchio.  
O D. 19; p. gr. 0,847. Jecklin, n. 62. M. Cor.

## CASTIGLIONE DELLE STIVIERE

Zecca aperta nel 1580 da Ferrante Gonzaga per concessione dell'Imperatore Massimiliano II.

### FERRANTE GONZAGA

MARCHESE I DI CASTIGLIONE E PRINCIPE DEL S. R. I.

(1580-1586)

Figlio di Luigi Signore di Castiglione e di Caterina Anguissola. Sposa Marta Santena, dama d'onore della Regina di Francia. Nel 1567 ha da Massimiliano II il privilegio della zecca. (Vedi Agostini, Riv. It. di Num., 1897, pag. 175). Muore nel 1586.

- VIII, 19. 1. Bianco. **D** FER · GON · MAR · CAST · E · S · R · I · PRIN Scudo inquartato e coronato in cartocci; c. lin.  
**B** † SOLA · SALVS · ET GLOR · DNS · 1580 Croce ornata e accantonata da ornatini; c. lin.  
**R** D. 27; p. gr. 4,13. C<sup>a</sup> SM
2. Quattrino. **D** Mezza figura della Vergine col Bambino sulle nubi, tra S M Esergo sotto a retta · 1580 ·  
**B** ★ ADV || OCATA ★ || CASTIONI || ★ASTIVE || RIIS ★ ||  
**M** D. 18; p. gr. 1,04. C. Agost.
3. Id. **D** Tutto c. prec.  
**B** AD || VOCATA || CASTION || I · ASTIV || ERIIS ||  
**M** D. 15; p. gr. 0,71. C<sup>a</sup> MBP
- VIII, 20. 4. Id. **D** C. prec., ma · S · · M · e · 1580 ·  
**B** Tutto c. sopra.  
**M** P. gr. 1,18 e 1,33. C<sup>a</sup> SM

5. Sesino.  $\mathcal{D}$  FER · GON · MAR · CAS · Testa a sin.  
 $\mathcal{R}$  ☆ · IN · TE · DOMINE · SPE · Croce bifida; c. lin.  
 M D. 16; p. gr. 1,07. C. PAP.
6. Id. diverso.  $\mathcal{D}$  FER · GON · S · R · I · PRINCEPS Busto a sin.  
 $\mathcal{R}$  + ET · MAR · CAST · ASTIVER · 1580 Aquila spiegata.  
 M D. 17; p. gr. 0,90. C. AGOST.
7. Id.  $\mathcal{D}$  FER · GON · S · R · I · PRINCEPS · Sotto il busto : \* :  
 $\mathcal{R}$  Tutto c. sopra.  
 M P. gr. 0,79. C' C. PAP.
8. Id. contraff. Liard  $\mathcal{D}$  FER.....M[AR] Gran G in forma di Delfino.  
 (Delfinato).  $\mathcal{R}$  .....SALVS+ ..... Croce gigliata.  
 M Prou in Revue Num., 3<sup>e</sup> serie, vol. XII, pag. 228.
9. Id. tipo Milanese  $\mathcal{D}$  FE...N · MA · CAST..... Grande F coronata in c. lin.  
 di Filippo II.  $\mathcal{R}$  ★ SOLA SA.....S Campo inquartato delle 4 aquile, scudetto nel  
 centro.  
 M P. gr. 0,56. C\* C. PAP.  
 In questa monetina di non buona conservazione si legge bene FE che  
 non può interpretarsi se non Ferdinando, o Ferrante col solo titolo di  
 Marchese.

## RODOLFO GONZAGA MARCHESE II

(1586-1593)

Nato da Ferrante e da Marta Santena. Succede al padre nel 1586 per la rinuncia del fratello primogenito Luigi. Sposa Elena Aliprandi. Muore nel 1593. Le sue monete sono quasi tutte contraffazioni d'altre zecche.

### MONETE CHE NON SONO VERE CONTRAFFAZIONI

(Quantunque imitate sulle Ferraresi, su quelle di Sabbioneta ecc. Sono Quattrini o Sesini di tipi diversi).

1. Sesino  $\mathcal{D}$  · ROD · GON · MA · C · S · R · I · P · Testa a sin.; sotto · · c. lin.  
 o quattrino.  $\mathcal{R}$  Trifoglio fatto a giglio TV · EIOR · TVTIORIBVS · ALIS Aquila spiegata ad ali basse.  
 M D. 18; p. gr. 0,77. C. PAP.  
 (Ciani in Riv. It. di Num., 1907, pag. 259, n. 4).



2. **Sesino**  
o **quattrino.** **D** ROD GON MAR · CAS · C. prec.  
**B** Tutto c. sopra.  
**M** D. 17; p. gr. 0,74. **C**<sup>a</sup> C. ZOP.
- VIII, 21. 3. **Id.** **D** ROD · GON · MAR · C · S · P · I · P · C. prec.  
**B** Trifoglio c. sopra TV · EIOR · TVTLORIB · ALI C. sopra (la prima l  
ha due tagli trasversali).  
**M** P. gr. 0,98. **C**<sup>a</sup> SM
4. **Id.** **D** ....G · D · G · ....MAR · CAS C. prec.  
**B** ....ORIBVS · ALIS.... Aquila c. sopra.  
**M** P. gr. 0,80. Agostini, n. 9. **C**. Agost.
- VIII, 22. 5. **Id.** **D** S · VIGILII · EPIS · PROTE · C · Busto a sin.; c. lin.  
**B** TVTIOR · TVTIORIBVS · ALI Aquila spiegata e coronata; c. lin.  
**M** P. gr. 0,76. **C**<sup>a</sup> SM
6. **Id.** **D** S · VIGILII · EP..... T · C C. prec.  
**B** .....ORIBVSALIS · C. sopra.  
**M** Ambrosoli in Gaz. Num.. A. VI, pag. 1, n. 1 e pag. 4, n. 305. **C**. Amb.
7. **Id.** **D** S · PETRVS · PROTECTOR · CAS · Testa a sin.; c. lin.  
**B** SVB · VMGRAM · ALAR · TVAR C. sopra.  
**M** P. gr. 1,00. Agostini, n. 8, tav. I, n. 6. **C**. Agost.
8. **Id.** **D** S · PETRVS · PROTECT · CAS Testa a sin.; senza cerchio.  
**B** SVB · VMGRAM · ALAR · TVARV Aquila coronata.  
**M** P. gr. 0,94 e 0,92. **C**<sup>a</sup> C. PAP. e C. ZOP.
9. **Id.** **D** ROD · GON · MAR · CAS · Foglietta · Testa a sin.; c. lin.  
**B** SANTVS PETRVS Santo stante con pastorale e chiavi; testa nuda.  
**M** P. gr. 0,79 e 0,57. **C**<sup>a</sup> SM
10. **Id.** **D** Tutto c. prec.  
**B** SANTVS · PETR VS Il Santo stante, c. sopra.  
**M** D. 17; p. gr. 0,81. **C**<sup>a</sup> MBP
11. **Id.** **D** ROD · CON · MAR · CAS Foglietta Testa a sin.  
**B** SANTVS · PETRV S · Santo con pastorale e chiavi.  
**M** P. gr. 0,82. **C**<sup>a</sup> C. PAP.

12. Sesino  
o quattrino. D Tutto c. prec.  
B SANTVS PETRV S · C. sopra.  
M P. gr. 0,68. C<sup>o</sup> SM
13. Id. D Tutto c. prec.  
B SANTVS · PETR VS C. sopra.  
M P. gr. 1,00. C<sup>o</sup> M. Br.
14. Id. D ROD · GON · MAR · CAS Foglia · C. prec.  
B SANTVS PET RVS C. sopra.  
M P. gr. 0,63. C<sup>o</sup> SM
15. Id. D ROD · GON · MAR · CAS Foglia C. prec.  
B SANTVS PETR VS Santo con chiavi; invece del pastorale, ramo  
che si divide in tre branche.  
M P. gr. 0,85. C<sup>o</sup> C. PAP.
16. Id. D ROD · GON · MAR · CAS · Foglia · C. prec.  
B SANTVS PE TVS C. sopra.  
M P. gr. 0,72. C<sup>o</sup> SM
17. Id. D ROD · GON · MAR · ..... Foglia C. prec.  
B ANC.... PET RVS Santo con chiave e asta che si divide in tre  
rami.  
M P. gr. 0,88. C<sup>o</sup> C. PAP.
18. Id. D ROD · GON · MAR · CAS · Foglia C. prec., ma collare a ricci.  
B SANCTVS PETRV S · C. sopra.  
M P. gr. 0,71. C<sup>o</sup> SM
19. Id. D ROD · G.....MAR · C.... Testa con collare e corazza in un cerchietto.  
B SAN.....S Santo, asta che si divide in tre rami.  
M P. gr. 0,60. C<sup>o</sup> C. PAP.
- VIII, 23. 20. Id. D ROD · GON · MAR · CAS.: ∴ C. prec.  
B SANTVS PET RVS C. sopra.  
M P. gr. 0,90. C<sup>o</sup> SM
21. Id. D ROD · GON · MAR · CAS · C. prec.  
B S · PE TRVS C. sopra.  
M Agostini, n. 5. C. Agost.

22. **Sesino**  
o **quattrino.** **D** Tutto c. prec.  
**B** S · PETRV S C. sopra.  
**M** Agostini, n. 6. C. Agost.
23. **Id.** **D** Tutto c. prec.  
**B** S · PET VS C. sopra.  
**M** Agostini, n. 7. C. AMBROSOLI.
24. **Id.** **D** ROD · GON · MAR · C · S · R · I · PRI · C. prec., ma senza collare.  
**B** (Dal basso) SANCT VS NICOLAVS Santo c. sopra, ma invece delle chiavi, 3 palle; a terra la mitra.  
**M** P. gr. 0,59. C<sup>a</sup> SM

CONTRAFFAZIONI DI MONETE BOLOGNESI

25. **Grosso?** **D** BONON (?) : ..... ADVOCA : C : Leoncino con vessillo.  
**B** SANTVS PETRVS Chiavi decussate e triregno.  
**R** Cinagli, Mon. dei Papi, pag. 429, n. 41. C. DE M.
- VIII, 24. 26. **Grosso.** **D** BONOR ▷ ▲ ADVOCA ▷ C. prec.; c. lin.  
**B** ◀ SANTVS PETRVS ▲ P ▲ C. sopra; c. lin.  
**R** D. 22; p. gr. 1,10 e 1,18. C<sup>a</sup> SM
27. **Id.** **D** BONORV ▲ ADVCAT · C C. prec.  
**B** · SANTVS ▼ PETRVS · P · C. sopra.  
**R** D. 20; p. gr. 1,50. C<sup>a</sup> M. Rav.
28. **?** **D** DE BONONIA C · Chiavi decussate e triregno.  
**B** SANTVS PETRVS S. Petronio seduto col pastorale e la città sul ginocchio destro.  
**M** Cinagli, pag. 429, n. 59. C. DE M.
29. **Quattrino**  
**chiavarino.** **D** P · BONOR · CA C. prec.; c. lin.  
**B** · S · PET RVS C. sopra.  
**M** D. 17; p. gr. 0,52. C<sup>a</sup> SM
30. **Id.** **D** · · P · BO · NONI ◉ C. prec.  
**B** S · PET RVS C. sopra.  
**M** P. gr. 0,48. C<sup>a</sup> M. Br.

31. *Quattrino*  
*chiavarino.*  $\mathcal{D}$  · P · BONOR · CA · C. prec.; c. lin.  
 $\mathcal{B}$  · S · PET RVS · C. sopra; c. lin.  
M P. gr. 0,52. Papadopoli in Periodico Strozzi, vol. V, tav. XI, n. 4. C. PAP.
32. *Id.*  $\mathcal{D}$  P · BONOR · C C. prec.  
 $\mathcal{B}$  · S · PET ..... C. sopra.  
M P. gr. 0,52. C<sup>s</sup> M. Br.
- VIII, 25. 33. *Id.*  $\mathcal{D}$  ▽ P ◁ BONORV ▽ C ▲ C. prec.  
 $\mathcal{B}$  SANT PETRVS ▽ C. sopra.  
M P. gr. 0,61 C<sup>s</sup> e 0,58 C<sup>s</sup> SM
34. *Id.*  $\mathcal{D}$  Tutto c. prec.  
 $\mathcal{B}$  ▲ SANT PETRVS ▲ C. sopra.  
M P. gr. 0,57. C<sup>s</sup> C. PAP.
35. *Id.*  $\mathcal{D}$  ▲ P ▽ BONORV ▲ C ▽ C. prec.  
 $\mathcal{B}$  ▲ SAN PETRVS ▲ C. sopra.  
M P. gr. 0,85. Papadopoli in Periodico Strozzi, vol. V, tav. XI, n. 5. C. PAP.
36. *Id.*  $\mathcal{D}$  ▲ P ▽ BONORV ▲ C ▽ C. prec.  
 $\mathcal{B}$  ▲ S · PE TRVS ▲ C. sopra.  
M P. gr. 0,60. Papadopoli, c. sopra, pag. 304, n. 4. C. PAP.
37. *Id.*  $\mathcal{D}$  .....NORO · CA C. prec.  
 $\mathcal{B}$  ▲ SAN ▲, PETRVS ▽ C. sopra.  
M P. gr. 0,49. C<sup>s</sup> SM
38. *Id.*  $\mathcal{D}$  ▽ P ▽ BONOR · C · C. prec.  
 $\mathcal{B}$  SANT PETRVS ▲ C. sopra.  
M P. gr. 0,48. C<sup>s</sup> SM
39. *Id.*  $\mathcal{D}$  ▸ P ▲ BONOR ▽ C ▸ C. prec.  
 $\mathcal{B}$  SANTV PETRVS C. sopra.  
M P. gr. 0,41 e 0,57. C<sup>s</sup> SM
40. *Id.*  $\mathcal{D}$  · P · BONOR · CAS C. prec.  
 $\mathcal{B}$  · PET RVS · C. sopra.  
M Grillo « Monete ined. o var. di Cast. d. St. », n. 16. C. GRILLO.

41. *Quattrino  
chiavolino.* D ▷ P ▽ BONORVM ▽ C ▷ C. prec.  
B ▷ SANT PETRVS ◀ C. sopra.  
M Grillo, id., n. 18. C. GRILLO.
42. *Id.* D ▽ P ▽ BONOR ▽ C ▽ C. prec.  
B · SANT · PETRV · C. sopra.  
M Grillo, id., n. 20. C. GRILLO.
43. *Id.* D ▲ P ▽ BONOR ▽ C ▽ C. prec.  
B ▲ SANT PETRVS ▽ C. sopra.  
M P. gr. 0,55. C\* MBP
44. *Id.* D ◀ P ◀ BONORO ▷ C C. prec.  
B ▽ SANT PETRV C. sopra.  
M Grillo, id., n. 21. C. GRILLO.
45. *Id.* D ▷ P ▽ BONOR ▽ C · C. prec.  
B SP ETRVS ▽ C. sopra.  
M Grillo, id., n. 23. C. GRILLO.
46. *Id.* D .....NOR C ..... C. prec.  
B .....N ▲ P ETRVS · C. sopra.  
M P. gr. 0,77. C\* MBP
47. *Id.* D ▷ P ▽ BONORV ▽ C ▷ C. prec.  
B SNT ▷ PETRVS ▽ C. sopra.  
M Grillo, id., n. 24. C. GRILLO.
48. *Id.* D Tutto c. prec.  
B C · S · PTRVS C. sopra.  
M Agostini, n. 110. C. AGOST.
49. *Id.* D · PROTETOR · NOSTER · C. prec.  
B · SAN · PETRVS · C. sopra.  
M P. gr. 0,42. C\* SM
50. *Id.* D PROTECTOR · NOSTER · C. prec.  
B · SAN · PETRV · C. sopra.  
R D. 17; p. gr. 0,63 e 0,54. C\* SM e C. ZOP.

51. Quattrino  
chiavarino. **D** PROT....OR·NOSTE C. prec.  
**B** SAN.....S· C. sopra.  
**R** P. gr. 0,62. Ruggero in Rivista It. di Num., 1894, pag. 297. **C\*** C. Rug.
52. Id. **D** BONVS·PROTECTOR·N C. prec.  
**B** SANT·PETRVS C. sopra.  
**M** Agostini, n. 113. **C.** Agost.
53. Id. **D** ·BONVS·PROTECTOR·N· C. prec.  
**B** ·SANT··PETRV C. sopra.  
**M** P. gr. 0,52. **C\*** C. Zop.  
Queste monete con la **N** sono da altri attribuite a Novellara.
54. Id. **D** ·BONVS·PROTETOR· C. prec.  
**B** ·SANT··PETRVS· C. sopra.  
**M** P. gr. 0,50. **C\*** C. Cun.
55. Id. **D** BONAS·PROTETOR· C. prec.  
**B** SANC·PETRVS· C. sopra.  
**M** P. gr. 0,45. **C\*** C. TRIB.
56. Id. **D** ·BONVS PROTETO· C. prec.  
**B** ·SANT·:...ETRVS C. sopra.  
**M** P. gr. 0,63. **C\*** C. Zop.
57. Id. **D** BONAM..... C. prec.  
**B** Tutto c. sopra.  
**M** Agostini, n. 114. **C.** Agost.
58. Id. **D** ·BONA·PROTETOR N..... C. prec.  
**B** Tutto c. sopra.  
**M** P. gr. 0,53. **C\*** C. Zop.
59. Id. **D** OR.....O·I.... C. prec.  
**B** ....OBVS..... C. sopra.  
**M** Agostini, n. 115. **C.** Agost.
- T. suppl. I, 9. 60. Id. **D** R▲C▲P▲BO C. prec. Esergo ▼A▲L▼  
**B** SAN PIPVS C. sopra. Esergo FANVM  
**R** D. 15; p. gr. 0,38. Cuniatti in Rassegna Num., 1910, pag. 91. **C\*** C. Cun.

CONTRAFFAZIONI DI MONETE DI CORREGGIO

61. **Quattrino.** **D** ROD · GON · Scudo rotondo con le 3 fasce dei Gonzaga, cimiero e svolazzi.  
**B** S · MART · PR · CA · Santo con mitria e pastorale, benedicente.  
**M** U. Rossi in Gaz. Num., A. II, pag. 38. C. U. Rossi.

CONTRAFFAZIONI DI MONETE DI GENOVA

62. **Soldino.** **D** ....RO · GON · M..... Castello Genovese in sei archetti con palline ;  
c. perl.  
**B** † CRVX..... · NOS Croce patente in archetti, c. sopra.  
**M** D. 19; p. gr. 0,92. C<sup>o</sup> C. Rug.
- T. VIII, 26. 63. **Id.** **D** RO · G · MA · CA · SA · R · IM · P · C. prec.  
**B** + CRV · CRIST · RED · NOSTE C. sopra.  
**M** Agostini in Rassegna Num., 1904, pag. 45. C. CANT.

CONTRAFFAZIONI DI MONETE DI MILANO

- VIII, 27. 64. **Quattrino.** **D** ∴ · .... · G.. · M · CAS · E · Nel mezzo grande F tra 2 punti coronata, senza cerchio.  
**B** MARCH · CASTI..... Croce fogliata.  
**M** D. 17. Kunz in Periodico Strozzi, A. I, tav. XIII, n. 3. MBP

CONTRAFFAZIONI DI MONETE PAPALI

1. GREGORIO XIII - QUATTRINI DI ANCONA, FANO, ROMA

- VIII, 28. 65. **Quattrino.** **D** · · ROD · · GON · · Arma ovale con un'aquila fatta in modo d'imitare il drago dei Boncompagni; sopra, chiavi e triregno.  
**B** S · CVRIA CVS · CA · Santo con mitra, croce e pianeta, senza c.  
**M** D. 18; p. gr. 0,69. C<sup>o</sup> SM
66. **Id.** **D** ROD.....G..... C. prec.  
**B** S · PETRVS · C..... Santo con le chiavi.  
**M** P. gr. 0,90. Agostini, n. 11. C. Agost.

67. *Quattrino.* *D* LO.....GO..... C. prec.  
*B* PETRVS · D · CAST · C. sopra.  
*M* P. gr. 0,8. Agostini, n. 12. C. Agost.
68. *Id.* *D* · · ROD · · GON · · C. prec.; c. lin.  
*B* S · PETRVS · · D · CAS C. sopra; c. lin.  
*M* P. gr. 0,56, 0,66 e 0,93. C<sup>a</sup> SM
69. *Id.* *D* ROD · GON · C. prec.; senza cerchio.  
*B* SANTV PETRVS · C C. sopra; senza cerchio.  
*M* P. gr. 1,00. Agostini, n. 13. C. Agost.
70. *Id.* *D* Tutto c. prec.  
*B* SANTVS PETRVS C. sopra.  
*M* P. gr. 0,79. C<sup>a</sup> C. Zop.
- VIII, 29. 71. *Id.* *D* · · ROD.... · GON · · C. prec.  
*B* SANTVS · · PETRVS · C · C. sopra.  
*M* P. gr. 0,67. C<sup>a</sup> SM
72. *Id.* *D* ROD · GON · · C. prec.  
*B* · SANTVS · PETRVS · C · C. sopra.  
*M* P. gr. 0,62. C<sup>a</sup> C. Zop.
73. *Id.* *D* · · ROD · · GON · C. prec.  
*B* · S · PETRVS · D · CAS · C. sopra.  
*M* P. gr. 0,45. Grillo, id., n. 5. C<sup>a</sup> C. GRILLO.
74. *Id.* *D* ROD GON C. prec.  
*B* · SANTVS · PETRVS · P · C · C. sopra.  
*M* P. gr. 0,52. Grillo, id., n. 2. C<sup>a</sup> C. GRILLO.
75. *Id.* *D* · · ROD · · GON · · C. prec.  
*B* SANTVS · PETRVS · P · C · C. sopra.  
*M* P. gr. 0,73. C<sup>a</sup> C. PAP.
76. *Id.* *D* · · ROD · GON · C. prec.  
*B* · SANTS · PETRVS · P · C · C. sopra.  
*M* P. gr. 0,54. Grillo, id., n. 3. C<sup>a</sup> C. GRILLO.



77. *Quatrino.* D · ROD · · GON · C. prec.  
 B · SANTVS · · PETRVS · C. sopra.  
 M P. gr. 0,52. Grillo, id., n. 1. C. GRILLO.
78. *Id.* D · RDO · · GON · C. prec.  
 B SANTVS PETRVS C. sopra.  
 M P. gr. 0,60. Grillo, id., n. 4. C<sup>1</sup> C. GRILLO.
79. *Id.* D · ROD · · GON · C. prec.  
 B · S · PETRVS · D · CA · S · C. sopra.  
 M P. gr. 1,02. Grillo, id., n. 6. C<sup>1</sup> C. GRILLO.
80. *Id.* D ROD · · GON · C. prec.  
 B SANTV PETRVS · C Santo col pastorale e benedicente.  
 M C. S. Rom.
81. *Id.* D ROD · GON · C. prec.  
 B SANTV · PETRVS · C. sopra.  
 M P. gr. 0,90. Agostini, n. 14. C. AGOST.
82. *Id.* D · · ROD · · GON · C. prec.  
 B S · VIGI LIV · PR · C · C. sopra.  
 M P. gr. 0,75. Agostini, n. 16. C. PAP.
83. *Id.* D ROD.... GON.... C. prec.  
 B SANTV · VIGILII · C. sopra.  
 M P. gr. 0,90. Agostini, n. 17. C. PAP.
- T. IX, 1. 84. *Id.* D ROD · GON · C. prec.  
 B SANTVS · VIGIL · C. sopra.  
 M P. gr. 0,60. Cunietti in Boll. It. di Num., 1910, pag. 113. C<sup>a</sup> C. CUN.
85. *Id.* D · ROD · · GON · C. prec.  
 B SANTV VIGIL C. sopra.  
 M P. gr. 0,53. Grillo, id., n. 8. C<sup>1</sup> C. GRILLO.
86. *Id.* D · ROD · · GON · C. prec.  
 B · SANTVS · · PETRVS Il Santo in piedi volto a d. e con le chiavi.  
 M P. gr. 0,65. Grillo, id., n. 7. C<sup>1</sup> C. GRILLO.

87. *Quattrino.* D · · ROD · GON · · C. prec.  
 B S · PETRVS D · CA C. sopra.  
 M P. gr. 0,54. C<sup>a</sup> C. ZOP.
88. *Id.* D RD GO N · · · · · C. prec.  
 B · S · · · · TRVS · CASTIV C. sopra.  
 M P. gr. 0,78. C<sup>a</sup> C. PAP.
89. *Id.* D GRIG · · X · III · P · C. prec.  
 B S · PATRN · FAN · P · C. sopra.  
 M P. gr. 0,58. Grillo, id., n. 9. C<sup>a</sup> C. GRILLO.
90. *Id.* D · GRE · · XIII P · C. prec.  
 B · S · PATR · FANI · C. sopra.  
 M P. gr. 0,75. Grillo, id., n. 10. C<sup>a</sup> C. GRILLO.

2. SISTO V - CONTRAFFAZIONI DI MONETE D'ANCONA  
 COL CAVALIERE ARMATO DI SPADA, E DI ALTRE

91. *Balocchella.* D s · SIXTVS · P · M · Busto di Sisto V a sin. Esergo, stella.  
 B ROD · G · M · C · S · R · I · P Cavaliere a sin. con spada nella destra;  
 sopra, 3 gigli.  
 M D. 19; p. gr. 1,13. Pigorini in Periodico Strozzi, A. V, pag. 161, n. 8.
92. *Id.* D Tutto c. prec.  
 B · · · · · M · C · A · S · R · I · P · C. sopra.  
 M P. gr. 0,95. C<sup>a</sup> C. PAP.
- IX, 2. 93. *Id.* D s · SIXTVS · P · MA C. prec.; c. lin.  
 B ROD · G · M · C · S · R · I · P C. sopra; c. lin.  
 M P. gr. 0,98. C<sup>a</sup> SM
94. *Id.* D s · SIXTVS · P · MA · 1590 C. prec.  
 B RO · G · M · CA · RO · MA · IM · PR C. sopra.  
 M Agostini, n. 81.
95. *Id.* D s · SIXTVS · [P · M · ] A · R · · · C. prec.  
 B ROD · GO · MA · C · S · RO · IM · P · C. sopra.  
 M Agostini, n. 85.

96. Balocchella. **D** SIXSTVS · V..... C. prec.  
**B** .....M · C · C. sopra.  
**M** Agostini, pag. 34, n. 70. C. DE M.
97. Id. **D** s · SIXTVS · PON · M · 1590 C. prec.  
**B** ROD · GON · MAR · C · R · I · P · C. sopra.  
**M** Agostini, n. 83.
98. Id. **D** S · SIXTVS · PA · MA · 1590 C. prec.  
**B** ROD · G · MA · CA · S · RO · IM · PR · C. sopra.  
**M** Cinagli, pag. 175, n. 41, in nota. C. BEL.
99. Id. **D** Tutto c. prec.  
**B** ROD · GON · MAR · CAS · S · R · I · PR C. sopra.  
**M** Agostini, n. 80. C. KOLB.
100. Id. **D** Tutto c. prec.  
**B** RO · G · M · C · SA · RO · MA · IMPE · PR C. sopra.  
**M** Agostini, n. 82.
101. Id. **D** SANCTVS GEMINIANVS C. prec.  
**B** ..... C. sopra.  
**M** Cinagli, pag. 175, n. 36, in nota. C. DE M.
102. Id. **D** SANCTVS · GEMINIANI · P · C. prec.  
**B** ROD · G · M · C · S · ROM · I · P · C. sopra.  
**M** P. gr. 1,29. Figorini in Periodico Strozzi, A. V, pag. 161, n. 2.
103. Id. **D** SANTVS · GIMINIA · C. prec.  
**B** ROD · GON · M · C · SA · ROMA · IM · PR C. sopra.  
**M** Agostini, n. 71.
104. Id. **D** Tutto c. prec.  
**B** RO.. ... S · RO · M · I · P · C. sopra.  
**M** P. gr. 1,16. C<sup>a</sup> C. PAP.
105. Id. **D** SANCTVS · GI · MA · C. prec.  
**B** ROD · G · M · C · S · R · IM · PR · C. sopra.  
**M** Zanetti, vol. III, pag. 480, n. 48; Cinagli, pag. 176, n. 47, in nota.

- IX, 3. 106. Balocchella. **D** SAN · PATERNIANI C. prec.  
**B** ROD · G · M · C · S · R · I · P · C. sopra.  
**M** P. gr. 1,00. C<sup>a</sup> SM
107. Id. **D** Tutto c. prec.  
**B** ROD · G · M · C · S · RO · IM · PR  
**M** Agostini, n. 86. C. Kolb.
108. Id. **D** SANT · PATERNIANI C. prec.  
**B** ROD · G · M · C · S · RO · I · P · C. sopra.  
**M** Cinagli, pag. 175, n. 37, in nota.
109. Id. **D** e **B** C. prec., ma senza i gigli.  
**M** Agostini, n. 75.
- IX, 4. 110. Id. **D** SANCTVS · PATE · C C. prec.  
**B** ROD · G · M · C · S · ..... C. sopra.  
**M** P. gr. 0,48. C<sup>a</sup> SM
111. Id. **D** SANCTVS · PATERN · C. prec.  
**B** ROD · G · M · C · S · R · I · P · C. sopra.  
**M** P. gr. 1,28. Pigorini, id., pag. 161, n. 7.
112. Id. **D** e **B** Tutto c. prec., ma contromarca tonda di una croce ricrociata tra  
4 punti.  
**M** Pigorini, id., n. 7 in nota.
113. Id. **D** SANCTVS · PATENI C. prec.  
**B** Tutto c. sopra.  
**M** P. gr. 1,20. Pigorini, id., n. 5.
114. Id. **D** SAN · PATERNI · C. prec.  
**B** Tutto c. sopra.  
**M** P. gr. 1,08. Pigorini, id., n. 4.
115. Id. **D** SAN · PATERNIA · C. prec.  
**B** Tutto c. sopra.  
**M** Agostini, n. 77.

116. Balocchella. **D** SAN · PATENIA · C. prec.  
**B** Tutto c. sopra.  
**M** P. gr. 1,27. Pigorini, id., n. 6.
117. Id. **D** SAN · PATER..... C. prec.  
**B** ❖ ❖ ❖ · ROD · G · M · C · S · R · I · · C. sopra.  
**M** P. gr. 1,10. **C**<sup>s</sup> M. Br.
118. Id. **D** SANCV · PATERNIA · C. prec.  
**B** ROD · G · M · C · S · RO · IM · PR C. sopra.  
**M** Cinagli, pag. 175, nota n. 39.
119. Id. **D** SANCT · PATERNIA C. prec.  
**B** Tutto c. sopra.  
**M** Agostini, n. 76. **C** ZAN.
120. Id. **D** SANC..... TERNIAS C. prec.  
**B** ROD · GO · M · C · S · R · IM · PR C. sopra.  
**M** P. gr. 0,89. **C**<sup>s</sup> C. PAP.
121. Id. **D** SANTVS · PETRVS · C. prec.  
**B** ROD · G · M · C · S · R · I · P · C. sopra.  
**M** Pigorini, id., tav. V, n. 5.
122. Quattrino. **D** · ROD · · GON · · Arma di Sisto V.  
**B** S · CVRIA CVS · CA · Santo mitrato, con croce.  
**M** Zanetti, vol. III, pag. 481, n. 49.
123. Id. **D** ROD · GON · Arma di Sisto V, chiavi e tiara.  
**B** S · CVRIA CVS · CA · Santo, c. sopra.  
**M** D. 17; p. gr. 0,90. **C**<sup>s</sup> C. CUN.
- IX, 5. 124. Id. **D** · · ROD · · GON · · Arma di Sisto V, chiavi e tiara.  
**B** · S · CVRIA CVS · CAS Santo stante.  
**M** D. 18; p. gr. 0,69. **C**<sup>s</sup> SM
125. Id. **D** ROD GON C. prec.  
**B** S QVIRIA CVS.... C. sopra.  
**M** P. gr. 0,46. Grillo, id., n. 12. **C**<sup>s</sup> C. GRILLO.

CONTRAFFAZIONI DI MONETE DI FANO  
CON LA CONCEZIONE, CON LA VERGINE LAURETANÀ, E DI ALTRE

126. Balocchella.  $\overline{D}$  s · SIXTVS · P · M · Busto di Sisto V a sin. Esergo, 3 punti.  
 $\overline{B}$  ITER · PA RA · TVTVM · La Concezione.  
 M P. gr. 1,05. Pigorini, n. 49.
127. Id.  $\overline{D}$  s · SIXTVS · P · M · C. prec. Esergo A · L ·  
 $\overline{B}$  · ITER · PA RA · TVTVM C. sopra.  
 M Agostini, n. 48. C. ?
- IX, 6. 128. Id.  $\overline{D}$  Tutto c. prec.  
 $\overline{B}$  · ITER · PA RA · TVTVM · C. sopra.  
 M D. 30; p. gr. 1,06 C<sup>a</sup> e 0,65, 0,83 e 0,94 C<sup>a</sup> SM
129. Id.  $\overline{D}$  s · SISTVS · P · M · Busto a sin.  
 $\overline{B}$  · ITER · PA RA · TVVM · C. sopra.  
 M P. gr. 1,07. Cunietti in Boll. It. di Num., 1909, pag. 83. C<sup>a</sup> C. Cun.
130. Id.  $\overline{D}$  s · SIXTVS · P · A · C. prec. Esergo A · L · c. lin.  
 $\overline{B}$  ITER · PA RA · TVTVM · C. sopra; c. lin.  
 M P. gr. 0,90. C<sup>a</sup> SM
131. Id.  $\overline{D}$  s · SIXTVS · P · F · MA · C. prec. Esergo, 3 rosette; c. lin.  
 $\overline{B}$  ITER · PA RA · TVTVM · C. sopra; c. lin.  
 M P. gr. 0,90. Pigorini, n. 43.
132. Id.  $\overline{D}$  s · SIXTVS · P · MA · C. prec. A · L ·  
 $\overline{B}$  ITER · PA RA · TVTVM C. sopra.  
 M P. gr. 0,66, 0,80 e 0,92. C<sup>a</sup> SM
133. Id.  $\overline{D}$  Tutto c. prec. · A · L ·  
 $\overline{B}$  · ITER · PA RA · TVTVM · C. sopra.  
 M P. gr. 0,96. C<sup>a</sup> SM
134. Id.  $\overline{D}$  s · SIXTVS · P · MA · C. prec. A · L ·  
 $\overline{B}$  ITER · PARA · TVTVM C. sopra.  
 M Cinagli, pag. 175, nota n. 27. C. Kolb.

135. Balocchella. **D** s · SIXTVS · P · M · C. prec. A · L ·  
**B** ITER · PARA · TVTVM · C. sopra.  
**M** Agostini, n. 48. C. ZAN.
136. Id. **D** s · SIXTVS · PA · MA · C. prec. A · L ·  
**B** · ITER · PA RA · TVTVM C. sopra.  
**M** Zanetti, vol. III, pag. 480, n. 58.
137. Id. **D** Tutto c. prec.  
**B** Tutto c. sopra, ma contromarca di una croce ricrociata tra 4 punti.  
**M** P. gr. 0,69. C<sup>a</sup> SM
138. Id. **D** Tutto c. prec. · AL ·  
**B** ITER · PA RA · TVTVM · C. sopra.  
**M** P. gr. 0,79 C<sup>a</sup> e 0,88 C<sup>a</sup> SM
139. Id. **D** s · SIXTVS · MA · C. prec. A · L ·  
**B** Tutto c. sopra.  
**M** P. gr. 1,08. Pigorini in Periodico Strozzi, n. 44.
140. Id. **D** Tutto c. prec.  
**B** C. sopra, ma contromarca della solita croce.  
**M** P. gr. 0,74. C<sup>a</sup> SM
141. Id. **D** Tutto c. prec.  
**B** · ITER · · · · RA · TVTVM C sopra; contromarca.  
**M** P. gr. 0,97. C<sup>a</sup> C. PAP.
142. Id. **D** s · SIXTVS · V · PONT · MAX Busto, c. prec.  
**B** ITER · PA RA · TVTVM · C. sopra.  
**M** Cinagli, pag. 175, n. 29. C. DE M.
143. Id. **D** s · SIXTV · PA · MA · C. prec. A · L ·  
**B** Tutto c. sopra.  
**M** Agostini, n. 51. C. AMBROSOLI.
144. Id. **D** s · SIXTVS · P · MA · Busto, c. prec.; all'esergo · A · L ⊕ 58 V  
**B** · ITER · PA RA · TVTVM C. sopra.  
**M** P. gr. 0,91. Cuniatti in Boll. It. di Num., 1911, pag. 40. C<sup>a</sup> C. CUN.

145. Balocchella. **D** s · SIXTVS · P · M · C. prec. A · L ·  
**B** MARIA · ADVOCATA · CA · La Vergine sulla Casa Santa. Esergo  
 SANTA  
**M** P. gr. 1,27. Pigorini, n. 89.
146. Id. **D** Tutto c. prec.; c. lin.  
**B** C. sopra, ma SANCT c. lin.  
**M** P. gr. 0,94. C<sup>a</sup> SM
147. Id. **D** s · SIXTVS · P · M · C. prec. A · L ·  
**B** MARIA · ADVOCATA · C · A C. sopra · SANTA ·  
**M** P. gr. 0,86. C<sup>a</sup> SM
148. Id. **D** s · SIXTVS · P · M · C. prec. Esergo, 3 punti.  
**B** · MARIA · ADVOCATA · CAS · C. sopra · SANT ·  
**M** Pigorini, nota 37, tav. V, n. 9.
149. Id. **D** s · SIXTVS · P · M · C. prec. A · I ·  
**B** MARIA · ADVOCATA C · C. sopra SANTA  
**M** Agostini, n. 53. C. ZAN.
150. Id. **D** Tutto c. prec. Esergo A · L ·  
**B** (Dal basso a destra) SVNCTA · MARIA · ADVOCAT · A C. sopra.  
**M** P. gr. 0,75. C<sup>a</sup> SM
151. Id. **D** Tutto c. prec. Esergo A · L ·  
**B** (Dal basso a destra) SANCTA · MARIA · ADVOCA · C C. sopra.  
**M** P. gr. 1,08. C<sup>a</sup> C. STRADA.
152. Id. **D** Tutto c. prec.  
**B** SVNCTA · MARIA · ADVOCATA C. sopra.  
**M** P. gr. 0,82. C<sup>a</sup> C. ZOP.
153. Id. **D** SIXTVS · QVS · P · M · Busto di Sisto V.  
**B** MARIA A.....SANCTA C. sopra.  
**M** Cinagli, pag. 175, n. 34, in nota.
154. Id. **D** s · SIXTVS · P · MA · C. prec. A · I ·  
**B** MARIA · ADVOCATA · C · C. sopra SANTA  
**M** Cinagli, pag. 175, n. 30.



155. Balocchella. **D** e **B** Tutto c. prec., ma contromarca della solita crocetta.  
**M** P. gr. 1,05. **C**<sup>a</sup> C. Zop.
156. Id. **D** s · SIXTVS · P · M · C. prec.  
**B** Tutto c. sopra.  
**M** P. gr. 1,23. Pigorini, n. 41.
157. Id. **D** s · SIXTVS · P · M · C. prec.  
**B** Tutto c. sopra.  
**M** P. gr. 0,97. **C**<sup>a</sup> C. PAP.
158. Id. **D** e **B** Tutto c. prec., ma contromarca solita.  
**M** P. gr. 1,23. Pigorini, n. 41.
159. Id. **D** s · SIXTVS · P · MA · C. prec. · AL · e contromarca.  
**B** · MARRIA · ADVOCATA · C · C. sopra · SANTA ·  
**M** P. gr. 1,15. **C**<sup>a</sup> SM
160. Id. **D** Tutto c. prec.  
**B** MARRIA · ADVOCAT · C C. sopra, ma contromarca.  
**M** P. gr. 0,82. **C**<sup>a</sup> C. PAP.
- IX, 7. 161. Id. **D** Tutto c. prec., senza contromarca.  
**B** · MARRIA · ADVOCATA · C C. sopra · SANTA · Contromarca.  
**M** P. gr. 1,02. **C**<sup>a</sup> SM
162. Id. **D** Tutto c. prec.  
**B** · MARIA · ADVOCATA · C · C. sopra · SANTA · senza contro-  
 marca.  
**M** P. gr. 0,79 e 0,88. **C**<sup>a</sup> SM
163. Id. **D** Tutto c. prec.  
**B** .....ADVOCATA..... C. sopra.  
**M** Agostini, n. 68.
164. Id. **D** s · SIXTVS · P · M · C. prec.  
**B** Tutto c. sopra.  
**M** P. gr. 0,74. **C**<sup>a</sup> C. PAP.

165. Balocchella. **D** s · SIXTVS · P · M · C. prec. A · L ·  
**B** MARIA · ADVOCATA · C · C. sopra SAN ·  
**M** P. gr. 1,02. Pigorini, n. 42.
166. Id. **D** Tutto c. prec.  
**B** MARIA · ADVOATA · C · C. sopra SANTA  
**M** Agostini, n. 63. C. AMBROSOLI.
167. Id. **D** s · SIXTVS · P · MA · C. prec. A · L ·  
**B** Tutto c. sopra.  
**M** Pigorini, n. 42.
168. Id. **D** s · SIXTVS · P · M · C. prec. · A · L ·  
**B** · MARIA · ADVCATA · CA · C. sopra SANCTA ·  
**M** P. gr. 0,67. C<sup>a</sup> C. CUN.
169. Id. **D** s · SIXTVS · P · MA · C. prec.  
**B** MARIA ADVCATA · C · A · C. sopra SANTA  
**M** P. gr. 0,87. Pigorini, n. 38.
170. Id. **D** s · SIXTVS · P · M · C. prec. · A · L ·  
**B** MARIA · ADVOATA · C · A · C. sopra · SANTA ·  
**M** P. gr. 1,00. C<sup>a</sup> C. TRIB. e C. ZOP.
171. Id. **D** s · SIXTVS · P · MA · C. prec. A · L ·  
**B** MARIA · ADVCATA · CA · C. sopra SANTA  
**M** P. gr. 0,95. C<sup>a</sup> C. CUN.
172. Id. **D** Tutto c. prec.  
**B** Tutto c. sopra, ma · SANTA ·  
**M** P. gr. 0,95. C<sup>a</sup> C. STRADA.
173. Id. **D** Tutto c. prec.  
**B** MARIA · ADVCACT · C · C. sopra SANT  
**M** P. gr. 0,92. C<sup>a</sup> C. CUN.
174. Id. **D** s · SIXTVS · P · MA · C. prec. · A · L ·  
**B** MARIA · ADVCACTA · C · C. sopra · SANT ·  
**M** P. gr. 0,92. C<sup>a</sup> C. CUN.

175. Balocchella. **D** s · SIXTVS · P · M · C. prec. · A · L ·  
**B** MARIA · ADVOCATA · (Retrograda) C. sopra SANCTA  
**M** Agostini, n. 66. C. AMBROSOLI.
176. Id. **D** Tutto c. prec.  
**B** MARIA · ADVOCATA · (Retrograda) C. sopra SANC ·  
**M** Agostini, n. 67. C. AMBROSOLI.
177. Id. **D** SIXTVS V · P · MA · S · Busto, c. prec. A · L ·  
**B** MARIA · ADVOCATA · C. sopra SANT ·  
**M** Cinagli, pag. 175, n. 32. C. DE M.
178. Id. **D** Tutto c. prec.  
**B** MARIA · ADVOCATA · C. sopra SANT ·  
**M** Cinagli, pag. 175, n. 33.
179. Id. **D** · ... · SIXTVS · P · Λ · C. prec. A · I ·  
**B** MA · ... · OCATA · C C. sopra SANTA  
**M** P. gr. 1,05. C<sup>a</sup> C. PAP.
180. Id. **D** ... · SIXTVS · P · Λ C. prec. · A · L ·  
**B** · ... · A · ADVOCATA · C · A · C. sopra ... ANTA · contromarca  
 crocetta.  
**M** P. gr. 0,83. C<sup>a</sup> C. PAP.
- IX, 8. 181. Id. **D** SANTVS · PETRVS · P · C · C. prec.; senza sigla.  
**B** MARIA · ADVOCATA · C · (Retrograda) C. sopra SANC...  
**M** P. gr. 0,98. C<sup>a</sup> SM
182. Id. **D** SANTVS PETRVS · P · C · C. prec.  
**B** MARIA ADVOCATA (Retrograda) C. sopra SANTA  
**M** Cinagli, pag. 175, n. 31.
183. Id. **D** s · SIXTVS · ... · MAX Busto c. prec.  
**B** SVB TVVM · ... · DIVM C. sopra.  
**M** P. gr. 1,20. Agostini, n. 52. C<sup>a</sup> C. AGOST.
184. Quattrino. **D** · ROD · · GON · Arma di Sisto V, chiavi e tiara.  
**B** S · PATERNIANI Santo con mitra e pastorale.  
**M** Cinagli, pag. 176, n. 50.

185. Quattrino. **D** · ROD · · GON C. prec.  
**B** S PATER NIA C. sopra.  
**M** P. gr. 0,53. Grillo, id., n. 11. **C**<sup>a</sup> C. GRILLO.

CONTRAFFAZIONI DI MONETE DI MACERATA  
 COL CAVALIERE CHE TIENE IL VESSILLO

186. Balocchella. **D** s · SIXTVS · P · MA · 1590 Busto di Sisto V.  
**B** RO · G · M · C · A · ROMA · IM · PR · Cavaliere a sin. con vessillo.  
**M** Cinagli, pag. 176, n. 43.
187. Id. **D** s · SIXTVS · PA · M · 1590 C. prec.  
**B** ROD · G · M · C · SA · ROMA · IM · PR C. sopra.  
**M** P. gr. 0,90. Pigorini, n. 11.
- IX, 9. 188. Id. **D** s · SIXTVS · PA · MA · 1590 C. prec. Esergo, 3 punti.  
**B** · RO · G · M · C · SA · ROMA · IM · PR C. sopra.  
**M** D. 20; p. gr. 0,99 e 1,06. **C**<sup>a</sup> SM
189. Id. **D** Tutto c. prec.  
**B** RO · C · M · C · SA · ROMA · IM · PR · C. sopra.  
**M** P. gr. 0,83. **C**<sup>a</sup> C. PAP.
190. Id. **D** s · SIXTVS · PA · MA 1590 C. prec.; senza punti.  
**B** RO · G · M · C · A · S · ROMA · IM · PR C. sopra.  
**M** P. gr. 0,98. **C**<sup>a</sup> SM
191. Id. **D** s · SIXTVS · PA · MA · 1590 · C. prec.  
**B** RO · G · M · C · SA · ROMA · IMPE · PR C. sopra.  
**M** Cinagli, pag. 176, nota 46.
192. Id. **D** Tutto c. prec., ma esergo, 3 punti.  
**B** ROD · G · MA · C · A · S · RO · IM · PR · C. sopra.  
**M** Pigorini, n. 13.
193. Id. **D** Tutto c. prec., ma 2 punti.  
**B** ROD · G · MAR · CA · S · RO · IM · PR C. sopra.  
**M** P. gr. 1,20. **C**<sup>a</sup> SM

194. Balocchella. **D** Tutto c. prec.; 3 punti.  
**B** Tutto c. sopra.  
**M** P. gr. 1,05. Pigorini, tav. V, n. 6.
195. Id. **D** ROD · G · MAR · CA · S · RO · IM · PR · C. prec.  
**B** ROD · G · MAR · CA · S · ROM · PR · C. sopra.  
**M** P. gr. 0,90. Pigorini, n. 14.
196. Id. **D** Tutto c. prec.  
**B** ROD · GON · M · C · SA · ROMA · IM · PR · C. sopra.  
**M** P. gr. 1,00. Pigorini, n. 16.
197. Id. **D** Tutto c. prec.  
**B** ROD · GON · MAR · CAS · S · R · I · PR · C. sopra.  
**M** Cinagli, pag. 176, nota n. 42. C. Kolb.
198. Id. **D** s · SIXTVS · PO · M · 1590 C. prec.  
**B** · ROD · GON · MAR · C · S · RO · IM · P C. sopra.  
**M** P. gr. 0,77. C<sup>a</sup> SM
199. Id. **D** s · SIXTVS · PO · M · 1590 · C. prec.; contromarca.  
**B** ROD · GON · MAR · C · S · RO · IMP · PR C. sopra.  
**M** Cinagli, pag. 176, n. 45.
200. Id. **D** Tutto c. prec.  
**B** RODD · GON · MAR · C · S · RO · IM · P C. sopra.  
**M** P. gr. 0,75. C<sup>a</sup> C. PAP.
201. Id. **D** s · SIXTVS · PON · M · 1590 · C. prec.; senza contromarca.  
**B** RO · G · M · C · SA · ROMA · IM · PR · C. sopra.  
**M** P. gr. 0,80. Pigorini, n. 10.
202. Id. **D** Tutto c. prec.  
**B** ROD · GON · MAR · C · R · I · P · C. sopra.  
**M** Cinagli, pag. 176, n. 44.
203. Id. **D** s · SIXTVS · PO ..... Sotto il busto tre punti; c. prec.  
**B** RO ..ON · MAR · S · ROM · I · P · C. sopra.  
**M** P. gr. 0,81. C<sup>1</sup>-C<sup>a</sup> C. PAP.

204. Balocchella.  $\mathcal{D}$  s · SIXTVS · PA · MA . . . . C. prec.  
 $\mathcal{B}$  ROD . . . . MAR · CAS · S · . . . . PR C. sopra.  
 M P. gr. 0,95. C<sup>a</sup> C. PAP.

CONTRAFFAZIONI DI MONETE DI MONTALTO  
 CON S. FRANCESCO E CON LO SPIRITO SANTO

205. Id.  $\mathcal{D}$  S · SIXTVS · P · M Busto di Sisto V a sin.; c. lin.  
 $\mathcal{B}$  MON ETA · NO · S. Francesco che riceve le stimmate. Esergo  
 · \* \* \* · c. lin.  
 M D. 20; p. gr. 1,17 e 0,89. C<sup>a</sup> e C<sup>a</sup> SM
206. Id.  $\mathcal{D}$  Tutto c. prec.  
 $\mathcal{B}$  MONE TA NO · C. sopra.  
 M Cinagli, pag. 174, n. 6 in nota.
207. Id.  $\mathcal{D}$  Tutto c. prec.  
 $\mathcal{B}$  MONETA · NO · C. sopra; 3 stellette.  
 M P. gr. 1,10. Pigorini, n. 34.
208. Id.  $\mathcal{D}$  SIXTVS · PA · MA · C. prec.  
 $\mathcal{B}$  Tutto c. sopra, ma contromarca solita di crocetta.  
 M Cinagli, pag. 174, n. 7.
209. Id.  $\mathcal{D}$  s · SIXTVS · PA · MA C. prec.; 3 stellette e contromarca crocetta.  
 $\mathcal{B}$  MON ETA · NO C. sopra 1590  
 M P. gr. 1,03. C<sup>a</sup> C. PAP.
210. Id.  $\mathcal{D}$  · s · SIXTVS · P · M · C. prec.  
 $\mathcal{B}$  · MON ETA · NO · C. sopra. Esergo 1590 c. lin.  
 M P. gr. 1,94 e 1,04. C<sup>a</sup> SM
211. Id.  $\mathcal{D}$  . . . . SIXTVS · P · M C. prec.; tre punti.  
 $\mathcal{B}$  Tutto c. sopra.  
 M P. gr. 0,65. C<sup>a</sup> C. PAP.
212. Id.  $\mathcal{D}$  s · SIXTVS · P · M · C. prec.  
 $\mathcal{B}$  Tutto c. sopra, ma · 1590 ·  
 M P. gr. 1,21. C<sup>a</sup> SM

- IX, 10. 213. Balocchella. **D** Tutto c. prec.  
**B** Tutto c. sopra, ma contromarca.  
**M** P. gr. 1,22. **C**<sup>a</sup> SM
214. id. **D** s · SIXTVS · P · MA · C. prec.  
**B** MON ETA · NO · C. sopra. Esergo · 1590 ·  
**M** P. gr. 1,18 e 1,53. **C**<sup>a</sup> SM
215. id. **D** Tutto c. prec.  
**B** MONET · NO · Con 2 punti nell'ultima O; c. sopra.  
**M** Agostini, n. 46. **C**. AMBROSOLI.
216. id. **D** · s · SIXTVS · P · MA · C. prec., ma contromarca.  
**B** Tutto c. sopra, ma 1590  
**M** P. gr. 0,99. **C**<sup>a</sup> SM
217. id. **D** s · SIXTVS · P · MA C. prec.  
**B** MON ETA · NO C. sopra · 1590 · e contromarca crocetta.  
**M** P. gr. 1,41. **C**<sup>a</sup> C. PAP.
218. id. **D** Tutto c. prec., ma senza contromarca.  
**M** P. gr. 0,91. **C**<sup>a</sup> C. PAP.
219. id. **D** e **B** Tutto c. prec., ma s · SIXTVS · ecc.  
**M** P. gr. 1,57. Pigorini, n. 35.
220. id. **D** s · SIXTVS P MA C. prec.; sotto, un punto.  
**B** MON ET NO · C. sopra · 1590 ·  
**M** P. gr. 0,82. **C**<sup>a</sup> C. PAP.
221. id. **D** s · SIXTVS · PO · M · C. prec.; senza contromarca.  
**B** · MON ETA · NO · C. sopra 1590  
**M** P. gr. 0,89 e 1,14. **C**<sup>a</sup> SM
222. id. **D** s · SIXTVS · PO · C. prec.  
**B** MONETA · NO · C. sopra 1590  
**M** Agostini, n. 31. **C**. KGLB.
223. id. **D** SIXTVS · PA · MA · C. prec.  
**B** MONETA NO · C. sopra 1590 ·  
**M** Cinagli, pag. 174, n. 5.

224. Balocchella.  $\text{D}$  s · SIXTVS · PA · M C. prec.  
 $\text{B}$  MON ETA · NO · C. sopra 1590  
M P. gr. 1,10. C\* C. TRIB.
225. Id.  $\text{D}$  s · SIXTVS P ····· C. prec.  
 $\text{B}$  MONETA NO C. sopra 1V90 · c. sopra.  
M Cinagli, pag. 174, n. 2. C. CIN.
226. Id.  $\text{D}$  SIXTVS PA · MA · C. prec.  
 $\text{B}$  Tutto c. sopra.  
M Cinagli, pag. 174, n. 1. C. CIN.
227. Id.  $\text{D}$  s · SIXTVS · PA · MA C. prec.  
 $\text{B}$  MONE · NO · C. sopra.  
M Agostini, n. 41. C. ZAN.
228. Id.  $\text{D}$  s · SISTVS · P · MA · C. prec.  
 $\text{B}$  · MON ETA · NO · CAST · C. sopra.  
M P. gr. 0,77. Grillo, id., n. 14. C\* C. GRILLO.
229. Id.  $\text{D}$  s · SIXTVS · P · M · C. prec.  
 $\text{B}$  SANCT · FRANCISCO · C. sopra 1590 ·  
M Cinagli, pag. 174, n. 12.
230. Id.  $\text{D}$  Tutto c. prec.  
 $\text{B}$  SAN · FRANCI ····· C. sopra · 1590  
M P. gr. 1,12. C\* C. Zop.
231. Id.  $\text{D}$  s · SIXTVS · PA · M C. prec.  
 $\text{B}$  SANT · FRANCISCO C. sopra 1590  
M Agostini, n. 90. C. ZAN.
232. Id.  $\text{D}$  s · SIXTVS · P · M · C. prec. Esergo, 3 stelle.  
 $\text{B}$  S · FRANCICO C. sopra 1590  
M Pigorini, n. 36.
233. Id.  $\text{D}$  s · SIXTVS · P · MA · C. prec.  
 $\text{B}$  S · FRANCICV C. sopra 1590  
M P. gr. 1,30. Pigorini, n. 36.



234. **Balocchella.** **D** S · SIX ···· P · MA · C. prec.  
**B** SAN FRANCICV · C. sopra; sotto il busto 2 punti.  
**M** P. gr. 1,81. **C\*** C. PAP.
235. **Id.** **D** · SIXTVS · P · M · A · X · C. prec.; sotto il busto 8 stelle e 3 sul  
piviale.  
**B** MON ALTO · C. sopra. Esergo RO ·  
**M** P. gr. 1,17. **C\*** C. PAP.
236. **Id.** **D** S · PETRVS FAN ········ C. prec.  
**B** MONETA NO C. sopra; senza anno.  
**M** Cinagli, pag. 174, n. 11. **C.** CIN.
237. **Id.** **D** SANTVS · PETRVS · C. prec.  
**B** MONETA · NO · C. sopra.  
**M** P. gr. 1,25. Pigorini, n. 33.
238. **Id.** **D** Tutto c. prec.  
**B** ···· ET A · NO C. sopra. Esergo ...00  
**M** P. gr. 1,26. **C\*** C. PAP.
239. **Id.** **D** SANCV · PETRVS C. prec.  
**B** MONETA · NO · C. sopra IV90  
**M** Agostini, n. 22. **C.** CIN.
240. **Id.** **D** e **B** Tutto c. prec., ma 1590  
**M** Agostini, n. 23. **C.** ZAN.
241. **Id.** **D** SANCTV · PETRVS C. prec.  
**B** MONE NO C. sopra.  
**M** Agostini, n. 38. **C.** DE M.
242. **Id.** **D** SANCTVS · PATE · C. prec.  
**B** Tutto c. sopra, ma la leggenda è rovesciata.  
**M** Agostini, n. 40. **C.** ZAN.
243. **Id.** **D** FORTE · · MEA C. prec.  
**B** MON · NO (da destra al rovescio) C. sopra.  
**M** Agostini, n. 42. **C.** AGOST.

244. Balocchella. **D** .....MEVM Arme di Sisto V.  
**B** MONET NO C. sopra.  
**M** Agostini, n. 39. C. D $\Sigma$  M.
245. Id. **D** SANCTVS PETRVS Busto di Sisto V a sin.  
**B** MON ETA · NO · C. sopra 1590  
**M** Cinagli, pag. 174, n. 9.
246. Id. **D** SANTVS PETRVS C. prec.  
**B** MON ETA · N : C. sopra.  
**M** P. gr. 1,21. C<sup>a</sup> C. Zop.
247. Id. **D** e **B** Tutto c. prec., ma 1V90 ·  
**M** Cinagli, pag. 174, n. 8. C. CIN.
248. Id. **D** Tutto c. prec.  
**B** (Senza leggenda) C. sopra 1590  
**M** Cinagli, pag. 174, n. 10.
249. Id. **D** SANTVS · PETRVS · C. prec.  
**B** SAN · FRANCISC · C. sopra 1590  
**M** P. gr. 1,00. Pigorini, n. 31.
250. Id. **D** · SANTVS · PETRVS C. prec.; sotto il busto un punto; sul piviale  
tre monti e stella.  
**B** · 2AN · FRANCISC C. sopra 1590  
**M** P. gr. 1,00. C<sup>a</sup> C. PAP.
251. Id. **B** SANTVS · PETRVS · C. prec. Esergo, 3 punti.  
**B** SAN · FRANCICO · C. sopra 1590  
**M** P. gr. 1,39. Pigorini, n. 29.
252. Id. **D** SANTVS PETRVS C. prec.; sul piviale tre palle a triangolo e stella.  
**B** Tutto c. sopra · 1590  
**M** P. gr. 1,05. C<sup>a</sup> C. PAP.
253. Id. **D** SANTVS · PETRVS · C. prec.; senza punti.  
**B** Tutto c. sopra.  
**M** P. gr. 1,33. Pigorini, n. 30.

254. Balocchella. *D* · SANTVS · PET..... C. prec.; c. lin.  
*B* SAN · FRANCICO C. sopra. Esergo · 1590 ·  
*M* P. gr. 1,06. C° SM
255. Id. *D* SANTVSPETRVS C. prec.  
*B* SAN · FRANCISCO..... C. sopra; senza anno.  
*M* Cinagli, pag. 174, n. 14.
256. Id. *D* SANTVS · PETRVS · C. prec.  
*B* SAN FRANCISCO · C. sopra.  
*M* P. gr. 0,78. Pigorini, n. 32.
257. Id. *D* SANTVS PETRVS C. prec.  
*B* SAN.... FRANCISCO C. sopra 1590 ·  
*M* Cinagli, pag. 174, n. 13. C. CIN.
258. Id. *D* SANTVS · PETRVS C. prec.  
*B* SAN · FRANCISCVS · C. sopra. Esergo, 3 stellette.  
*M* P. gr. 0,92. Pigorini, n. 28.
259. Id. *D* e *B* Tutto c. prec., ma senza esergo.  
*M* P. gr. 1,02. C° C. GRILLO.
260. Id. *D* SANTVS · PETRVS · C. prec.  
*B* SAN · FR ANCISCO C. sopra; 3 stellette.  
*M* P. gr. 1,17. C° SM
261. Id. *D* · SANTVS · PETRV C. prec.; tre monti e stella.  
*B* SAN FRANCICO C. sopra 1590  
*M* P. gr. 1,34. C° C. PAP.
262. Id. *D* SANTVS · PETRVS · C · C. prec.  
*B* SAN · FRANCISCVS · C. sopra 1590  
*M* P. gr. 1,16. Pigorini, n. 27.
- IX, 11. 263. Id. *D* Tutto c. prec.  
*B* SANC FRANCISC C. sopra 1590  
*M* P. gr. 0,86. C° SM

264. Balocchella. **D** SANCTVS..... C. prec.; 3 stellette.  
**B** S · FRA NCISCVS C. sopra; 3 stellette.  
**M** P. gr. 1,04. **C**\* C. Zop.
- IX, 12. 265. Id. **D** SANCTVS GIMI C. prec.  
**B** · S · FRA NCISCVS C. sopra; 3 stellette.  
**M** P. gr. 0,94. **C**\* SM
266. Id. **D** SANCTV · GIMI · C. prec.  
**B** S · FRANCISCVS C. sopra; 3 stellette.  
**M** Agostini, n. 32. **C**. Agost.
267. Id. **D** SANCTVS GIMIN C. prec.; sotto il busto, tre stelle; sul piviale, serie di rosette.  
**B** S · FRA NCISCVS · \* C. sopra. Esergo, tre stelle ed un punto.  
**M** P. gr. 1,00. **C**\* C. PAP.
268. Id. **D** SANTVS · GI.... C. prec.; sul piviale, serie di rosette.  
**B** SANFR AN.....  
**M** P. gr. 0,97. **C**\* C. PAP.
269. Id. **D** SAN · GIMINIAN · C. prec.  
**B** S · FRANCISCVS · C. sopra; 3 stellette.  
**M** P. gr. 0,78. Pigorini, n. 23.
270. Id. **D** SAN · GIMINIAN .... C. prec.  
**B** SAN · FRANCISCV · C. sopra · 1590 ·  
**M** P. gr. 1,27. Pigorini, tav. V, n. 8.
271. Id. **D** SAN · GIMINIAN C. prec. Esergo ♦♦♦♦  
**B** SAN · F RNCISCVS · C. sopra. Esergo · 1590 ·  
**M** P. gr. 1,15. **C**\* SM
272. Id. **D** SANCTVS · GIMINIAN C. prec., senza segni.  
**B** S · FRA NCISCVS \* C. sopra. Esergo \* \* \*  
**M** P. gr. 0,77. **C**\* SM
273. Id. **D** S · PATERNANI · C. prec.  
**B** SAN · FRANCISCO · C. sopra 1590  
**M** P. gr. 1,17. Pigorini, n. 26.

274. Balocchella. **D** SAN · PATERNIA C. prec.  
**B** SAN · FR ANCISCO C. sopra \*\*\*  
**M** P. gr. 1,07. **C** SM
275. Id. **D** · SAN · PATERNIA C. prec.  
**B** SAN · FR ANCISCO C. sopra; contromarca.  
**M** P. gr. 1,04. **C** SM
276. Id. **D** SAN PATERNIA · C. prec.  
**B** SAN · FR NCISCVS C. sopra \*\*\*  
**M** Cinagli, pag. 174, n. 16.
277. Id. **D** SAN · PATERNIA · C. prec.  
**B** SAN · FRANCISCVS C. sopra.  
**M** Agostini, n. 30. **C** ZAN.
278. Id. **D** e **B** Tutto c. prec., ma 1590  
**M** P. gr. 0,92. Pigorini, n. 25.
279. Id. **D** ..... PATERNIANI · C. prec.  
**B** · SAN F RANCISCVS · C. sopra · 1590 ·  
**M** P. gr. 1,33. **C** SM
- IX, 13. 280. Id. **D** SAN · PATERNIANI C. prec.  
**B** SAN · FR ANCISCO C. sopra · 1590 ·  
**M** P. gr. 1,16. **C** SM
281. Id. **D** SAN · PATERNANI C. prec.  
**B** SAN FRANCII · C. sopra 1590 ·  
**M** Cinagli, pag. 174, n. 15. **C** KOLB
- IX, 14. 282. Id. **D** S · SIXTVS · P · MA C. prec.; c. lin.  
**B** MONE · NO · Lo Spirito Santo fra tre stelle; sotto, ghirlanda di sette foglie; c. lin.  
**M** P. gr. 1,12. **C** SM
283. Id. **D** Tutto c. prec.  
**B** MONET · NO C. sopra.  
**M** P. gr. 1,40. **C** C. Zop.

284. Balocchella. *D* Tutto c. prec.  
*B* MON · N · NO · Spirito Santo e ghirlanda.  
*M* P. gr. 1,18. Pigorini, n. 19.
285. Id. *D* s · SIXTVS · PA · MA · C. prec.  
*B* MONE · NO · C. sopra.  
*M* P. gr. 1,42. Pigorini, n. 22.
286. Id. *D* s · SIXTVS · PA · MA C. prec.  
*B* MONETA · NO · C. sopra IV90  
*M* Agostini, n. 18.
287. Id. *D* Tutto c. prec.  
*B* MONE · NO · C. sopra; 3 stelle.  
*M* Cinagli, pag. 174, n. 20.
288. Id. *D* Tutto c. prec.  
*B* MONET · NO · C. sopra.  
*M* P. gr. 1,40. Pigorini, n. 21.
289. Id. *D* S · SIXTVS · P · M · C. prec.  
*B* · MON · NO · C. sopra.  
*M* P. gr. 1,32. Cuniatti in Boll. It. di Num., 1910, pag. 27. *C*<sup>1</sup> C. Cun.
290. Id. *D* Tutto c. prec.  
*B* MONE · NO C. sopra.  
*M* P. gr. 1,15. *C*<sup>2</sup> MBP
291. Id. *D* ..... TVS · P · MA C. prec.; tre monti e stella.  
*B* · MON · NO · C. sopra.  
*M* P. gr. 1,19. *C*<sup>2</sup> C. PAP.
292. Id. *D* s · SIXT · US · P · MA C. prec.; 3 stellette.  
*B* MONETA · NO · 1590 C. sopra.  
*M* Agostini, n. 33. C. AMBROSOLI.
293. Id. *D* s · SIXTVS · P · M ··· C. prec.; 3 stellette.  
*B* Tutto c. sopra.  
*M* Agostini, n. 34. C. AMBROSOLI.

294. Balocchella. **D** SANCTVSGIMIN C. prec.; sotto, 3 stellette.  
**B** MONE · NO ghirlanda Spirito Santo tra 5 stellette.  
**M** Kunz in Periodico Strozzi, A. III, tav. XI, n. 12. **MBP**
295. Id. **D** SAN · GIMINIA . C. prec.  
**B** · MONET .. NO. C. sopra, ma 3 stellette.  
**M** Cinagli, pag. 175, n. 22.
296. Id. **D** SANTVS · GIMINIA. C. prec.; 3 stellette.  
**B** MONE · NO C. sopra, ma 2 stellette.  
**M** P. gr. 0,74. Pigorini, n. 17 e tav. V, n. 7.
- IX, 15. 297. Id. **D** SANCTVS · GIMINIAN C. prec.; 3 stellette.  
**B** MONET · NO C. sopra, ma 3 stellette.  
**M** P. gr. 1,21. **C**<sup>2</sup> SM
298. Id. **D** SAN · GIMINIANI · C. prec.; senza stellette.  
**B** MONT' ALTO Spirito Santo in ghirlanda di trifogli.  
**M** Cinagli, pag. 175, n. 23.
299. Id. **D** SANCTVS · PATER C. prec.  
**B** · ON · TENOM C. sopra in ghirlanda di lauro e 3 stelle.  
**M** Cinagli, pag. 174, n. 19.
300. Id. **D** SANTVS · PETRVS C. prec. Esergo 2 punti.  
**B** MONE · NO · C. sopra; 2 stellette.  
**M** P. gr. 1,40. Pigorini, n. 18.
301. Id. **D** Tutto c. prec.; ma serie di rosette.  
**B** Tutto c. sopra; 3 stellette.  
**M** P. gr. 1,15. **C**<sup>2</sup> C. PAP.
302. Id. **D** SANCTVS · PETRVS C. prec.; senza punti.  
**B** MONE NO .... C. sopra; 3 stellette.  
**M** Cinagli, pag. 174, n. 17. **C**. DE M.
303. Id. **D** SANTVS · PETRVS · C. prec.  
**B** MONE · NO C. sopra; 2 stellette; sotto, contromarca rotonda con una croce, accantonata di un punto.  
**M** P. gr. 1,57. **C**<sup>2</sup> MBP

304. Balocchella. **D** FORTE · MEA · Arma di Sisto V, chiavi e triregno.  
**B** MON · NO · Spirito Santo; senza stellette.  
**M** Cinagli, pag. 175, n. 21.
305. Id. **D** · FORT · · MEA · · C. prec.  
**B** MONEL · NO · C. sopra.  
**M** P. gr. 1,00. Pigorini, n. 53 e tav. V, n. 11.
- IX, 16. 306. Id. **D** · · FORTV MEA · · C. prec.  
**B** · MONETA · NO · Spirito Santo e 2 stellette; ghirlanda intervallata.  
**M** P. gr. 1,07. C<sup>a</sup> SM
307. Id. **D** (da sin.) . . . . . MEVM C. prec.  
**B** · MONET · NO · C. sopra.  
**M** P. gr. 1,22. C<sup>a</sup> SM

## CONTRAFFAZIONI DI MONETE DI ROMA

CON CRISTO CHE CONSEGNA LE CHIAVI A S. PIETRO, E CON S. GIROLAMO

308. Id. **D** s · SIXTVS · PA · MAX · Busto di Sisto V.  
**B** . . . . . GO · MA · C · S · R · I · P · Cristo che dà le chiavi a S. Pietro.  
**M** Cinagli, pag. 176, n. 48.
- IX, 17. 309. Id. **D** s · SIXTVS · P · MAR · C. prec. Esergo **GH** c. lin.  
**B** GO · MA · C · S · R · I · PR · C. sopra. Esergo · RO · c. lin.  
**M** D. 19; p. gr. 0,83. Pap. in Riv. It. di Num., A. VI, pag. 304. C. PAP.
310. Id. **D** s · SIXTVS · P · MA · C. prec. Esergo, c. prec.  
**B** S · IERO · Santo in ginocchio a d. con cappello e croce; dietro, leone.  
**M** P. gr. 1,02. Pigorini, n. 51. C. PAP.
311. Id. **D** s · SIXTVS · P · MAR · C. prec. Esergo, c. prec.  
**B** Tutto c. sopra.  
**M** P. gr. 1,06. Pigorini, n. 52.
- IX, 18. 312. Id. **D** s · SIXTVS · P · M . . . . C. prec. Esergo **GH**  
**B** \* S \* IERO \* C. sopra.  
**M** D. 19; p. gr. 0,86. C<sup>a</sup> SM



313. Balocchella. **D** s · SIXTVS · P · MA · C. prec. Esergo · C † I ·  
**B** S · IERON C. sopra.  
**M** P. gr. 0,90. Pigorini, tav. V, n. 10.

CONTRAFFAZIONI DI QUATTRINI PAPALI  
 CON ARMA D'UNA FASCIA SEMPLICE

314. Quattrino. **D** · · ROD GON · · Scudo ovale con una fascia, chiavi ed una foglia o giglio a foglia di tiara.  
**B** SANTV PETRVS C Santo con chiavi; c. lin.  
**R** D. 17; p. gr. 0,50. C<sup>a</sup> SM
315. Id. **D** · · ROD · · GON · · C. prec.  
**B** SANTV PETRVS · C · C. sopra.  
**R** P. gr. 0,70. C<sup>a</sup> SM
- IX, 19. 316. Id. **D** Tutto c. prec.  
**B** (Da sin.) SANTV S · PETRVS C. sopra.  
**R** P. gr. 0,63. C<sup>a</sup> SM
- IX, 20. 317. Id. **D** Tutto c. prec.  
**B** SANTVS VIGILI I · Santo mitrato, con pastorale e benedicente.  
**R** P. gr. 0,63. Papadopoli in Periodico Strozzi, A. V, tav. XI, n. 3. C. PAR.

CONTRAFFAZIONI DI MONETE DI FANO  
 PER LA SEDE VACANTE DEL 1590

318. Balocchella. **D** SEDN · VA CAT · VAN · M · C Chiavi e padiglione; c. lin.  
**B** · ITER · PA RA · TVTVM · La Concezione; c. lin.  
**M** D. 20; p. gr. 0,67. C<sup>a</sup> SM
319. Id. **D** SEDN · VAC AT · VAN · M · C C. prec.  
**B** Tutto c. sopra.  
**M** P. gr. 0,86 e 0,75. C<sup>a</sup> SM
320. Id. **D** SEDN · VAC AN · MA · C C. prec.  
**B** · ITER · PA RA · TVTVM C. sopra.  
**M** P. gr. 0,90. C<sup>a</sup> M. Br.

321. Balocchella. *D* SEDN · VACAN · M · C · C. prec.  
*B* Tutto c. sopra.  
*M* Agostini, n. 104. C. Agost.
322. Id. *D* SEDN · VACA T · VAN · M · C · C. prec.  
*B* ITER · PA RA · TVTVM C. sopra.  
*M* P. gr. 0,91 e 0,83. C<sup>2</sup> SM
323. Id. *D* SEDN · VAC ANT · VAN · M · C C. prec.  
*B* ITER · PA RA · TVTVM C. sopra.  
*M* P. gr. 0,86. C<sup>3</sup> C. Cun.
324. Id. *D* SEDN · VAC AN · I · A · C · C. prec.  
*B* ITER · PA RA · TVTVM · C. sopra  
*M* P. gr. 1,12. C<sup>2</sup> M. Br.
325. Id. *D* SEDN · VACA · T · C. prec.  
*B* Tutto c. sopra.  
*M* Agostini, n. 105. C. AMBROSOLI.
326. Id. *D* SEDNS · VACAT · VAN · M · C · C. prec.  
*B* Tutto c. sopra.  
*M* Cinagli, pag. 179, n. 2. C. Cin.
327. Id. *D* SEDNS · VACANT · VAN · M · C C. prec., ma con contromarca ro-  
tonda di una croce accantonata da un punto.  
*B* · ITER · PA RA · TVTVM · C. sopra.  
*M* (con tracce di imbiancatura). P. gr. 1,05. MBP
- IX, 21. 328. Id. *D* SEDNS · VAC AT · VAN · M · C C. prec.  
*B* · ITER · PA RA · TVTVM C. sopra.  
*M* P. gr. 0,81 e 0,91. C<sup>2</sup> SM
329. Id. *D* Tutto c. prec.  
*B* · ITER · PA RA · TVTVM · C. sopra.  
*M* P. gr. 0,75. C<sup>2</sup> SM
330. Id. *D* · SEDNS · VAC A VAN · M · C C. prec.  
*B* Tutto c. sopra.  
*M* P. gr. 1,00. C<sup>1</sup> C. PAP.

331. Balocchella. **D** Tutto c. prec.  
**B** C. sopra e contromarca.  
**M** P. gr. 1,09. **C**<sup>2</sup> SM
332. Id. **D** SEDNS · VAC ANT · VAN · M · C C. prec.  
**B** Tutto c. sopra.  
**M** (imbiancata). P. gr. 1,18. **C**<sup>2</sup> MBP
333. Id. **D** SEDI · VACA · VA · M · C · C. prec.  
**B** Tutto c. sopra.  
**M** Agostini, n. 101. **C**. AGOST.
334. Id. **D** Tutto c. prec.  
**B** RA · TVTVM · RA · TVTVM · C. sopra.  
**M** Agostini, n. 103. **C**. AGOST.
335. Id. **D** GR · CASTI SED NS · VA C. prec.  
**B** ITER · PARA · TVTVM C. sopra.  
**M** P. gr. 0,90. Grillo, id., n. 15. **C**<sup>2</sup> C. GRILLO.
336. Id. **D** SEDE · VACANTE · FANVM · C. prec.  
**B** MONTALTO in ghirlanda.  
**M** Cinagli, pag. 179, n. 3. **C**. BEL.
337. Id. **D** SEDE · VACANTE..... C. prec.  
**B** ... PATERNIA..... Cavaliere con vessillo.  
**M** Agostini, n. 106. **C**. AGOST.

CONTRAFFAZIONI DI MONETE DI CASA SAVOIA

- IX, 22. 338. Parpagliola. **D** † CA · AS · R · I · M · P · RO DO · G · IN · M · Scudo con la croce di Savoia in cornice trilobata; 2 globetti agli angoli superiori e **C** in quello inferiore.  
**B** \* DVX · SABAVDIE · 1587 · T · M · ..... Croce piccola di S. Maurizio sovrapposta a quella grande di S. Lazaro.  
**M** D. 22; p. gr. 1,47 **C**<sup>2</sup> e 1,55 **C**<sup>2</sup> SM
339. Id. **D** † CA ..... O · IM · P · ROD · GO · MA C. prec., ma **B**  
**B** † CRVS ..... ED · NOSTRA C. sopra.  
**M** P. gr. 1,21. **C**<sup>2</sup> SM

340. Parpagliola.  $\mathcal{D}$  † CA · S · R · . . . . PRI · ROD . . . . C. prec. B  
 $\mathcal{B}$  † C . . X · CRIS · RE . . . NOST C. sopra.  
M P. gr. 1,30. C<sup>s</sup> C. STRADA.
341. Id.  $\mathcal{D}$  † CA · S · RO · I · P · ROD · GON · MA C. prec. B  
 $\mathcal{B}$  † C · . . . . . · REDE · NOST C. sopra.  
M Agostini, tav. III, n. 44. C. Agost.
342. Id.  $\mathcal{D}$  † CA · S · R · IM · P · ROD . . . . I · MA C. prec. B  
 $\mathcal{B}$  CRVX · CRIS · REDE · NO . . . . C. sopra.  
M P. gr. 0,95. Papadopoli in Riv. It. di Num., A. VI, pag. 305. C. PAP.
343. Id.  $\mathcal{D}$  † CA · S · . . . . . MA C. prec., ma sotto \*  
 $\mathcal{B}$  . . . . . · CRIS · REDE · NOST . . . . C. sopra.  
M P. gr. 1,67. C<sup>s</sup> SM
344. Id.  $\mathcal{D}$  † CA · S · R · IMP . . . . . O · M · C. prec. \*  
 $\mathcal{B}$  † CRVS · CRISTI · REDEN · NOSTRA C. sopra  
M P. gr. 1,20. Papadopoli, Riv. It. di Num., A. VI, pag. 305. C. PAP.
345. Id.  $\mathcal{D}$  † CA · . . . . . S · RO · I · P · ROD · G · M C. prec. \*  
 $\mathcal{B}$  . . . CRVS · CRIS · REDEN · NOS . . . C. sopra.  
M P. gr. 1,14. C<sup>s</sup> SM
346. Id.  $\mathcal{D}$  † CAS · ROD · GO · MAR C. prec.; sotto B  
 $\mathcal{B}$  A · CRII . . . . . ORV C. sopra.  
M P. gr. 1,45. Cuniatti in Boll. It. di Num., A. 1909, pag. 83. C<sup>s</sup> C. CUN.
347. Id.  $\mathcal{D}$  \* CRVS · CRISTI · SALVA · MOND C. prec. B  
 $\mathcal{B}$  \* CRVS · CRISTI · SALVA · MOND . . . C. sopra.  
M P. gr. 1,49. C<sup>s</sup> SM
348. Id.  $\mathcal{D}$  † C . . . . A · R . . . GO · M C. prec. B  
 $\mathcal{B}$  † . . . . IS . . . . NOST C. sopra.  
M P. gr. 1,38. C<sup>s</sup> SM
349. Id.  $\mathcal{D}$  † CAR · EMA · DVX · SABAV · P · P C. prec., ma G  
 $\mathcal{B}$  † CRVX · CRIS · REDE · NOS C. sopra.  
M P. gr. 1,58. C<sup>s</sup> SM

- IX, 23. 350. *Parpagliola nuovo tipo.*  $\mathcal{D}$   $\ddagger$  CA · A · S · R · IM · PR · ROD ..... C. prec., ma C  
 $\mathcal{B}$   $\ddagger$  CRVS · CRIST ..... Croce ornata in quadrilobo con trifogli alle punte e globetti agli angoli.  
M P. gr. 0,84. C<sup>a</sup> SM
351. *Id.*  $\mathcal{D}$  ... CA · S · RO · IM · P · R ..... · M ... C. prec., ma B  
 $\mathcal{B}$   $\ddagger$  CR ..... EDE · NOSTR C. sopra.  
M Agostini, n. 120. C. Agost.
352. *Id.*  $\mathcal{D}$   $\ddagger$  CA · S · R · I ..... D · GO · MAR C. prec.; sotto ?  
 $\mathcal{B}$   $\ddagger$  CRVX · CRIS · REDE · NOSTRA C. sopra.  
M P. gr. 1,07. Papadopoli in Riv. It. di Num., A. VI, pag. 306. C. PAP.
353. *Id.*  $\mathcal{D}$  ROD · GON · M  $\ddagger$  CA · AS · SA · R · I · P C. prec.  
 $\mathcal{B}$  CRVX · CRISTI · RED · NOS C. sopra.  
M P. gr. 1,55. Grillo, id., n. 26. C<sup>a</sup> C. GRILLO.
354. *Id.*  $\mathcal{D}$  ROD · GON · MA · CAS · S · R · I · P C. prec.  
 $\mathcal{B}$  CRVX · CRISTI · RED · NOST · C. sopra.  
M P. gr. 1,30. Grillo, id., n. 27. C<sup>a</sup> C. GRILLO.
355. *Id.*  $\mathcal{D}$  ROD · G · MXA · A · S · R · IM · PRI · C. prec.  $\smile$   
 $\mathcal{B}$  CRV · CRIS · R ..... NOST C. sopra.  
M P. gr. 1,00. C<sup>a</sup> MBP
356. *Id.*  $\mathcal{D}$  ROD · G · M ·  $\ddagger$  CA · S · R · IM · P · C. prec. \*  
 $\mathcal{B}$  CRVX · CRISTI · REDEN · NOSTRA C. sopra.  
M P. gr. 1,39. Grillo, id., n. 28. C<sup>a</sup> C. GRILLO.
- IX, 24. 357. *Soldo.*  $\mathcal{D}$  O · IM ..... ROD ..... Arma inq. imitante quella di Savoia; c. lin.  
 $\mathcal{B}$  ..... NOS ..... CA ..... Croce Mauriziana in cornice quadriloba con globetti alle punte; c. lin.  
M D. 21; p. gr. 1,30. Agostini, n. 119. C. Agost.
358. *Id.*  $\mathcal{D}$  RODV CAR · EM · D · G · C · MAR C. prec.  
 $\mathcal{B}$   $\ddagger$  C · D · V · M · T · INT · DOMINE · OST C. sopra.  
M P. gr. 1,10. Cunietti in Boll. It. di Num., A. 1907, pag. 104, n. 1. C<sup>a</sup> C. CUN.
359. *Id.*  $\mathcal{D}$  CRVX · CRIST · CAR · EM · D ..... C. prec.  
 $\mathcal{B}$  CAR · EM · DVX · SABA ..... C. sopra.  
M P. gr. 2,00. Cunietti, id., A. 1907, pag. 104, n. 2. C<sup>a</sup> C. CUN.

360. Soldo.  $\mathcal{D}$  CRVX · CR...D · G · DVX · B...CAS C. prec.  
 $\mathcal{B}$  † CRVX...CAR · DVM C. sopra.  
 M P. gr. 1,40. C<sup>o</sup> C. CUN.
361. Id.  $\mathcal{D}$  † CAR...DVX · SABDE · NOS C. prec.  
 $\mathcal{B}$  RODV · GON...M...CA · S · C. sopra.  
 M P. gr. 0,80. C<sup>o</sup> C. CUN.
362. Id.  $\mathcal{D}$  CA · EM · D · G · DVX · M...CA C. prec.  
 $\mathcal{B}$  CRV.....OR · C. sopra.  
 M P. gr. 1,10. C<sup>o</sup> C. CUN.
363. Id.  $\mathcal{D}$  CAR · A · A · DVX · SABAV · P · P · C. prec.  
 $\mathcal{B}$  CRVX · CAR · EMA · D · P... C. sopra.  
 M P. gr. 1,45. C<sup>o</sup> C. CUN.
364. Id.  $\mathcal{D}$  CAR · EMA · D · G · ...D · SAB C. prec.  
 $\mathcal{B}$  NOS · DOMINE · CRVX..... C. sopra.  
 M P. gr. 1,20. C<sup>o</sup> C. CUN.
365. Id.  $\mathcal{D}$  C · F...RODVL · CAS · A · V · G C. prec.  
 $\mathcal{B}$  † IDVM...I...OB...ON C. sopra.  
 M P. gr. 1,05. C<sup>o</sup> C. CUN.
366. Id.  $\mathcal{D}$  + C · VG · DVX · ... · SAV · C. prec.  
 $\mathcal{B}$  ⊕ IDV · GO · M † DOM RO · C. sopra.  
 M D. 20; p. gr. 1,42. C<sup>o</sup> SM
367. Id.  $\mathcal{D}$  C...IS · RE DVX AS SAV C. prec.  
 $\mathcal{B}$  ROD...I · SAROIM · P · C. sopra.  
 M P. gr. 1,13. C<sup>o</sup> SM
368. Id.  $\mathcal{D}$  CAR EM D...CAR · EMA · V C. prec.  
 $\mathcal{B}$  CRVX · CRIST · INR...I · ... C. sopra.  
 M P. gr. 1,64. C<sup>o</sup> SM
369. Id.  $\mathcal{D}$  R · ...G DVX · A † CA C. prec.  
 $\mathcal{B}$  INTE NOS...CONFIS · ... C. sopra.  
 M P. gr. 1,40. C<sup>o</sup> SM

370. Soldo. D R · EM · D · G · D · CRIS · RED... C. prec.  
 B I: IN E: CON...A · DVX · SABAV · C. sopra.  
 M D. 19; p. gr. 1,12. C<sup>3</sup> SM
371. Id. D REDE · NO DVX · CRVX... C. prec.  
 B ROD · GON · MA † ... D · I · P · C. sopra.  
 M P. gr. 1,55. C<sup>3</sup> SM
372. Id. D † CA · .... D · NOS B · C. prec.  
 B † CAR · EMA.....ABAV · CRI C. sopra.  
 M P. gr. 1,30. C<sup>4</sup> SM
373. Id. D .... D G DVX CRVX CRIS · C. prec.  
 B .... DVX.... GO · P.... C DVM · C. sopra.  
 M P. gr. 1,48. C<sup>3</sup> SM
374. Id. D CAR · EM · D · G · DVX · DI DAV C. prec.  
 B DVX....ON INE · CONFIDO MA C. sopra.  
 M P. gr. 1,52. C<sup>3</sup> SM
375. Id. D CAR · RO OST † CRVS..... C. prec.  
 B INTE · DOMI · ..... ITO.... C. sopra.  
 M D. 21; p. gr. 1,43. C<sup>3</sup> SM
376. Id. D .....M DAX PX SABAV C. prec.  
 B · CRVX · CRIS · CON · ..... · DVM · C. sopra.  
 M D. 20; p. gr. 1,63. C<sup>3</sup> SM
377. Id. D · DE R · EM D G DVX · · VX CV : S · C. prec.  
 B .... ONFIDVSABAV · D..... C. sopra.  
 M P. gr. 1,07. C<sup>3</sup> SM
378. Id. D A · DVX · SAB · · VABAV C. prec.  
 B INTE DD MOST N · D C. sopra.  
 M P. gr. 1,56. C<sup>3</sup> SM
379. Id. D + CRVX · CC · DVX · XABAV · C. prec.  
 B + CA....NOS · CRVX · C OD · G · M C. sopra.  
 M P. gr. 1,50. C<sup>3</sup> SM

380. Soldo.  $\overline{D}$  MA · D · G · . . . . . ABAV · PP C. prec.  
 $\overline{B}$  + CRVX CRIS RED OMI ET C. sopra.  
 M P. gr. 1,60. C<sup>a</sup> SM
381. Id.  $\overline{D}$  CAR · E · . . . RO DVX A · DVX · SA C. prec.  
 $\overline{B}$  CRIS · . . . VX IN · . . . DOMIN · . . . C. sopra.  
 M P. gr. 1,67. C<sup>a</sup> SM
382. Id.  $\overline{D}$  CAR · EMA · D · . . . G DVX · C. prec.  
 $\overline{B}$  CRVX · CIDVM · † · . . . R · . . . C. sopra.  
 M P. gr. 1,14. C<sup>a</sup> SM
383. Id.  $\overline{D}$  · . . DE · NOS AT C · ABAV C. prec.  
 $\overline{B}$  † · . . . RO · . . . GONFIDVM · C. sopra.  
 M P. gr. 1,31. C<sup>a</sup> SM
384. Id.  $\overline{D}$  VX · CRIS · REDE · NOST · † C. prec.  
 $\overline{B}$  † · . . . M · . . . AR SVB · . . . MI · . . . OMI · CA · C. sopra.  
 M P. gr. 1,18. C<sup>a</sup> SM
385. Id.  $\overline{D}$  (Molto da destra) † CRVX · C · . . . S · REDE · NOS · I C. prec.  
 $\overline{B}$  RO · IM · . . . DC · GO · . . . MAR · C. sopra.  
 M P. gr. 1,33. C<sup>a</sup> SM
386. Id.  $\overline{D}$  † DA · NOS · D C DVX · X ON · . . C. prec.  
 $\overline{B}$  · . . . CONF INTA · DOMI · . . C. sopra.  
 M P. gr. 1,58. C<sup>a</sup> SM
387. Id.  $\overline{D}$  ED CRVX · . . . . . DEDI · C. prec.  
 $\overline{B}$  CAREMA · . . . . . SABAV · . . . C. sopra.  
 M D. 18; p. gr. 1,75. C<sup>a</sup> SM
388. Id.  $\overline{D}$  CRVX · CRI · DE DE NOST C. prec.  
 $\overline{B}$  † CA INTEA · DVM · . . . . . Croce Mauriziana deformata, in quadrilobo  
 con globetto agli angoli interni ed esterni; c. lin.  
 M D. 20; p. gr. 1,31. C<sup>a</sup> SM
389. Id.  $\overline{D}$  Ç CA VX · CRIS · DEDENOST C. prec.  
 $\overline{B}$  · MA · DVX SABAV · T · I · DVM C. sopra; ma globetto solo agli  
 angoli interni e 2 globetti sulla croce.  
 M D. 19; p. gr. 1,52. C<sup>a</sup> SM



- IX, 25. 390. Quarto. **D** ..... GON · MAR · A · S · R · I Tra 4 rette CAST in gotico minuscolo e, sotto, \* c. lin.  
**B** ... CRVX CRIS RED NOS Croce Mauriziana; c. lin.  
**M** D. 18. Papadopoli in Periodico Strozzi, A. V, tav. XI, n. 6. C. PAP.
391. Id. **D** \* RODG · ON · MAR · A · S · RO ... C. prec. CAST e, sotto, \* cerchio lin.  
**B** \* CRVX · CRIS · RED · NOST Croce Mauriziana; c. lin.  
**M** P. gr. 0,92. C' SM

CONTRAFFAZIONI DI MONETE ESTERE

a) DI FRANCIA

- IX, 26. 392. Pignatella. **D** (Dal basso a sin.) ROD · G · MARC † HIO · CAS · A · SA · RO · IMP · Sotto a grande corona una H tra 3 gigli; c. lin.  
**B** SIT · NOMEN · DOMINI · BENEDITVM Croce vuota nell'interno e gigliata; senza cerchio.  
**M** D. 29; p. gr. 2,88. C' SM
393. Liard. **D** ROD · GON · MARC † HIO · CAS Grande H coronata tra 3 gigli.  
**B** † SIT · NOMEN · DNI · BENEDITV Croce di S. Spirito.  
**M** D. 17, 16 e 15; p. gr. 0,65, 0,78 e 0,88. Prou in Rev. Num., série 3<sup>e</sup>, tom. 12, pag. 229. C' NF
394. Id. **D** † GON · MAR · SACRI · QVE Grande H coronata.  
**B** † ROM · IMPERI · PRIN Croce gigliata.  
**M** P. gr. 0,75. Bordeaux in Revue Num., 1901, pag. 82. C. MEYER.  
 (Questa moneta può attribuirsi tanto a Rodolfo quanto a Ferdinando I).
395. Id. **D** † MO · CAS · ROD · GON · MARC C. prec.  
**B** ..... DNI BENIDICTVM C. sopra.  
**M** P. gr. 0,93. Grillo, id., n. 25. C' C. GRILLO.
- IX, 27. 396. Id. **D** + GON · MAR · MAR · SACRI · QVE Grande H coronata.  
**B** + ROM · IMPERI · PRIN Croce gigliata.  
**M** D. 17; p. gr. 0,73. C' SM

## b) DI STRASBURGO

- T. X, 1. 397. Mezzo Batz.  $\mathcal{D}$  \*MO ARG ENT MA·C Gran croce intersecante la leg-  
genda, il cerchio rig. ed altro cerchio di 24 archetti.  
 $\mathcal{B}$  † GLORIA · IN · EXCEL · DEO Giglio in 12 archetti e c. rig.  
M D. 21; p. gr. 184. C<sup>1</sup> SM
398. Id.  $\mathcal{D}$  e  $\mathcal{B}$  Tutto c. prec., ma EXCELC·  
M P. gr., 132. C<sup>1</sup> C. Zop.
399. Id.  $\mathcal{D}$  Tutto c. prec.  
 $\mathcal{B}$  GLORIA · IN · EXCELCI · DEO C. sopra.  
M P. gr. 143. C<sup>1</sup> SM
400. Id.  $\mathcal{D}$  \*MO ARG ENT M·CA C. prec.  
 $\mathcal{B}$  † GLORIA · IN · EXCELCI · DEO C. sopra.  
M P. gr. 127. C<sup>1</sup> SM

## c) DELLA SVIZZERA

401. Kreutzer.  $\mathcal{D}$  † MO · NOV · ORDIN · M · C · Trifoglio con gambo e due \* ai lati.  
 $\mathcal{B}$  † IN · TE · DOMN · SPERA Croce; c. lin.  
M D. 18. Morel-Fatio, Faux Kreutzer etc., Lausanne 1866, n. 3.
402. Id.  $\mathcal{D}$  + M ..... NOV · ORDIN · M · C C. prec.  
 $\mathcal{B}$  + IN · TE · ..... SPERAV C. sopra.  
M Erbstein, Italienische Nachahmungen etc., Dresda, 1883, pag. 88, nota.
- X, 2. 403. Id.  $\mathcal{D}$  + MO · NOV · ORDIN · M · CA C. prec.; c. lin.  
 $\mathcal{B}$  + IN · TE · DOMIN · SPER C. sopra.  
M D. 18; p. gr. 0,75. C<sup>1</sup> SM
404. Id.  $\mathcal{D}$  + MO · N .... ORDIN · M · CA C. prec.  
 $\mathcal{B}$  Tutto c. sopra.  
M Erbstein, id., pag. 88, nota.

405. **Kreutzer.** D + MO · NOV . . . . . DIN · M · C C. prec.  
 B + IN · TE · DOMIN · RODCA C. sopra.  
 M Agostini, n. 123 (forse mal letta, ed eguale al primo Kreutzer).
406. **Id.** D + MON · ORDIN · M · C · C. prec., ma senza le stellette ai lati;  
 cerchio lin.  
 B + IN · TE · DOMN · SPERA C. sopra.  
 M D. 18; p. gr. 0,98. C<sup>o</sup> SM

d) DEL WURTEMBERG

- X. 3. 407. **Dreier.** D 2 pesci addossati · ROD · G . . . . . AR · S · R · I · P · Scudo senza corona,  
 con tre corna di cervo in fascia; c. lin.  
 B ✱ MO · FA . . . . TA · MA · C · 1586 Scudo senza corona con due pesci  
 addossati; c. lin.  
 M D. 20; p. gr. 0,99. Papadopoli in Riv. It. di Num., A. VI, pag. 306. C<sup>o</sup> C. PAP.

FRANCESCO GONZAGA

MARCHESE III POI PRINCIPE I DI CASTIGLIONE

(1593-1616)

Nato nel 1577, terzogenito del Marchese Ferrante. Alla morte del fratello Rodolfo, nel 1593 gli succede nel Marchesato; nel 1609 ne ottiene l'erezione in Principato dall'Imperatore Ferdinando II. Sposa Bibiana Prenestein. Muore nel 1616.

PRIMO PERIODO

FRANCESCO GONZAGA MARCHESE DI CASTIGLIONE

(1593-1609)

- X. 4. 1. **Plastra.** D ✱ F : D : G · SAC · ROMAN IMP : · PRIN : M · C · ET · M Mezza  
 figura in armatura a d. a capo scoperto, la mano d. sul fianco, la  
 sin. sull'impugnatura della spada; c. lin. e perl.  
 B ✱ SAC · CE · MA · A · CON · CAM · ET · AP · S · P · OR · Aquila  
 spiegata e coronata con scudo Gonzaga in petto; c. lin. e perl.  
 R D. 40; p. gr. 26,37 e 27,60. C<sup>o</sup> SM e C. PAP.

- X, 5. 2. Mezzo testone. **D** : FRAN : GON : S : R : I : P : MAR : CAS : III : Busto a d. corazzato; sotto, ornati; senza cerchio.  
**B** ET : TIBI : DABO : CLAVES : REG : CE : Il Redentore colla destra alzata pare che ammaestri S. Pietro in ginocchio davanti a lui tenendo le chiavi. Esergo 1594 e, sotto, ornati; senza c.  
**R** D. 24; p. gr. 4,62. Gnechi in Riv. It. di Num., A. V, pag. 54. C. Gn.
- X, 6. 3. Id. ? **D** FRANCISCV S · GON · MARC · Stemma e corona a 5 punte.  
**B** · SANTVS · PE TRVS · CAS T · Santo con chiavi e libro; c. lin.  
**R** D. 26; p. gr. 2,48. Zanetti, vol. III, pag. 197 e tav. XII, n. 4. MV e M. Mant.
- X, 7. 4. ? **D** FRAN · GON · SA · RO · IM · PR · MAR · . . . . III · Scudo inquartato e coronato.  
**B** · SANCTA CATERINA La Santa con la ruota.  
**R** D. 24; p. gr. 2,40. Agostini, n. 127. C. Acost. e MV
5. Id. **D** Tutto c. prec.  
**B** · SANCTA · CATERINA C. sopra.  
**R** P. gr. 2,25. C<sup>1</sup> C. PAP.
6. Id. **D** FRAN · GON · SA · RO · IM · PR · MAR · III · CA C. prec.  
**B** · SANCTA · CATERINA C. sopra.  
**R** P. gr. 2,49. C<sup>2</sup> MV
- X, 8. 7. Contraffazione Tedesca. **D** MONETA NOVA · MARC · CHA ST · 1617 Scudo inquartato coronato, su due bastoni decussati; c. lin.  
**B** INITIVM SAPIENTIE · TIMOR · DOMINE Aquila bic. cor.; c. lin.  
**R** (?) Agostini, n. 197 (attribuita a Ferdinando I Principe). Da una tariffa del 1627.
- X, 9. 8. Id. variato. **D** MONETA NOVA ARGENT EACHA C. prec., ma i quarti 1° e 4° variati.  
**B** SIT · NOMEN · DOMINI · BENEDICTVM C. sopra.  
**R** (?) Agostini, n. 198.
- X, 10. 9. Cavalotto. **D** FRAN · GONZ · . . . . . CASTIO · III Scudo inq. non coron.; c. lin.  
**B** · . . . SACRO · . . . . OMANO · IMP · . . . . IA · PRIN Cavallo libero a destra; c. lin.  
**M** D. 21; p. gr. 2,50. Agostini, n. 129. M. Parma.

- X, 11. 10. ? D .... RAN · M · CAS · ET · D · M ..... Scudo inq. coron.; c. lin.  
 B \* · TAB \* SAN ..... CRIST \* ..... Pisside; c. lin.  
 M D. 21; p. gr. 1,20. Agostini, n. 130. C. Agost.
- X. 12. 11. Da 3 soldi. D FRAN · GON · S · R · IM · P · MAR · C · ET · M · Aquila coronata e spiegata, testa a sin.; senza cerchio.  
 B \* MONETA · NOVA · · · MAR · CAS · ET · M Tre scudi a triangolo con leone, testa di bufalo ed aquila; fregi nei rami laterali: in quello inferiore un 3 in ovale; c. lin.  
 M D. 23; p. gr. 2,10. Ambrosoli in Gazz. Num., A. VI, pag. 1, n. 2. C. Amb.
- X, 13. 12. Parpagliola di Savola. D † FRAN · GON · MA · CAS · S · R · I · P · Scudo semplice Sabauda in cornice trilobata: sugli angoli 2 globetti e C · c. lin.  
 B † CRVX · CRIS · REDE · NOST Croce grande di S. Lazzaro e piccola Mauriziana; c. lin.  
 M D. 21; p. gr. 1,42. Papadopoli in Riv. Ital. di Num., A. VI, pag. 308. C. Pap.
13. Id. di Mantova. D .... AN · M · CAS · II · D · M .... Scudo Gonzaga.  
 B · CHRIST :: IESV · ☉ · TAB \* SANG Pisside.  
 M P. gr. 1,18. C<sup>a</sup> C. Pap.
- X. 14. 14. Id. di Milano. D FRAN · G ..... S · R · I · PRI · Scudo con 4 aquile, corona e c. lin.  
 B ..... MARCHIO · III ..... Croce ornata; c. lin.  
 M D. 21 (tosata fino a 17); p. gr. 1,00. C<sup>a</sup> SM
15. Id. D ..... SA · RO · IM ... PRI · C. prec.  
 B CASTION ... MAR ... III · C. sopra.  
 M P. gr. 0,66. C<sup>a</sup> SM
16. Id. D F ..... · GON · SA · RO · IM · PRI · C. prec.  
 B MARC ..... CASTIONI · III · C. sopra.  
 M P. gr. 0,65. Grillo, id., n. 30. C<sup>a</sup> C. Trib.
- X, 15. 17. ? D FRAN ^ G .... MAR ^ CAST ^ III Aquila spiegata senza corona; c. lin.  
 B · SANCTA ^ MARIA ^ ORA ^ PRO · La Vergine seduta col Bambino; nel campo a sin. 9, a d. 6; c. lin.  
 R D. 17; p. gr. 0,70. Agostini, n. 145. C<sup>a</sup> BM

- X, 16. 18. Sesino. **D** FRAN · GON · MAR · C · S · R · IMP · P · Testa a sin.  
**B** SANC TVS NICOLAVS Santo con pastorale, 3 palle e mitra  
al piede.  
**M** D. 17. Zanetti, III, pag. 197, tav. III, n. 5. C. Zop.
19. Id. **D** Tutto c. prec.  
**B** SANCTV · NICOLAVS C. sopra.  
**M** P. gr. 0,90. C<sup>a</sup> C. Agost.
20. Id. **D** e **B** Tutto c. prec.; ma col Santo senza la mitra al piede.  
**M** Agostini, n. 132. C. AMBROSOLI.
21. Id. **D** FRAN · DE · HI · SA · RO · IM · C · C C. prec.  
**B** SANCT VS NICOLAVS C. sopra.  
**M** D. 17; p. gr. 0,86. C<sup>a</sup> C. Zop.
- X, 17. 22. Id. altro tipo. **D** CESAR · OR · FR · GON : D : G : SAC ..... Testa a sin.  
**B** (Dall'alto) · NOBILITAS · GONZ · · Aquila spiegata coronata;  
c. lin.  
**M** D. 18; p. gr. 0,71. C<sup>a</sup> SM
23. Id. **D** ...AR · OR : FR · GON : D : G .... C. prec.  
**B** Tutto c. sopra.  
**M** P. gr. 0,75. C<sup>a</sup> MBP
24. Id. **D** CESAR · OR · FR · GON · D · G · SAC · C. prec.  
**B** NOBILITAS · GON · C. sopra.  
**M** P. gr. 0,70. Cunietti in Boll. It. di Num., 1910, pag. 149. C<sup>a</sup> C. Cun.
25. Id. **D** CESAR · ORATOR · C. prec.  
**B** Tutto c. sopra.  
**M** P. gr. 0,78 C<sup>a</sup> e 0,76 C<sup>a</sup> SM
26. Id. **D** CESA ..... GON · M ..... C. prec.; c. lin.  
**B** NOBI LITAS GONZ C. sopra; c. lin. (legg. dal basso).  
**M** Agostini, n. 143.
27. Id. **D** CESAR · OR · FR · GON · M · C · E · M · C. prec.  
**B** Tutto c. sopra.  
**M** Agostiui, n. 141.

28. *Sesino*  
altro tipo.  $\mathcal{D}$  CESAR GON · MC · E · M C. prec.  
 $\mathcal{B}$  Tutto c. sopra.  
M P. gr. 0,98. C<sup>a</sup> C. Zor.
- X, 18. 29. *Id. nuovo tipo.*  $\mathcal{D}$  ∴ · G ······ · M · CAS · Grande F coronata tra 3 globetti.  
 $\mathcal{B}$  MARCH · CAST ····· Croce fogliata, vuota all' interno.  
M P. gr. 0,80. Agostini, n. 146. C. Agost.
30. *Id.*  $\mathcal{D}$  ∴ · G ······ · M · CAS · E C. prec.  
 $\mathcal{B}$  MARCH · CAST ····· C. sopra.  
M D. 15; p. gr. 0,39. C<sup>a</sup> MBP
31. *Id.*  $\mathcal{D}$  \* · GON · M · CASTIV · ST · C. prec.  
 $\mathcal{B}$  \* · MAR · CASTIV A · STIV · C. sopra.  
M P. gr. 0,47. C<sup>a</sup> C. PAP.
- X, 19. 32. *Id. variante.*  $\mathcal{D}$  † CAESARIS · CO ······ Grande F coronata.  
 $\mathcal{B}$  † CRVX · SANCTA · ET · BEN Croce ornata.  
M P. gr. 0,76. Papadopoli in Riv. It. di Num., A. VI, pag. 309. C<sup>a</sup> C. PAP.
- X, 20. 33. *Id. altra var.*  $\mathcal{D}$  † G · MAR · CAST · E · S · R · IM · PR ····· Grande F coronata; c. lin.  
 $\mathcal{B}$  † SOLA · SALVS · E · GLOR · DNS Croce piana in c. lin.  
M D. 17; p. gr. 0,97. C<sup>a</sup> SM
34. *Id.*  $\mathcal{D}$  † G : MAR CAST · E · S · R · IMPRIN C. prec.  
 $\mathcal{B}$  SOLA · SALVS · E · GLO · DNI C. sopra.  
M P. gr. 1,29. Grillo, id., n. 32. C<sup>a</sup> C. GRILLO.
35. *Id.*  $\mathcal{D}$  † GO · MA · CAS · E · S · R · IM · PRI C. prec. F coronata.  
 $\mathcal{B}$  † SOLA · SALVS · E · GLOR · DNS C. sopra.  
M P. gr. 0,95. Cunietti in Boll. It. di Num., 1909, pag. 84. C<sup>a</sup> C. CUN.
36. *Id.*  $\mathcal{D}$  † GO · MA · CAST · E · S · R · IM · PRINC C. prec. F coronata.  
 $\mathcal{B}$  † SOLA · SALVS · E · GLO · DNS C. sopra.  
M P. gr. 0,87. Papadopoli in Riv. It. di Num., A. VI, pag. 309. C<sup>a</sup> C. PAP.
37. *Id.*  $\mathcal{D}$  † GON · M · CAST · E · S · RO · IM · PRI C. prec. F coronata.  
 $\mathcal{B}$  Tutto c. sopra.  
M P. gr. 0,79. C<sup>a</sup> SM

38. Sesino *D* + GON MAR · CAS · F (?) · S · R · ..... M · PRIN C. prec. F cor.  
 altra variante. *B* + SOLA · SALS · E · GLOR DN' C. sopra.  
*M* P. gr. 0,65. Bordeaux in Rev. Num., 1901. C. MEYER.
39. Id. altra ancora. *D* + GOMACAS · E · S · R · IM · PRINC C. prec. F coronata.  
*B* + SOLA · SALVS · E · GLOR · DNS Campo inquartato delle 4 aquile,  
 e scudetto Gonzaga al centro.  
*M* P. gr. 1,06 e 0,96. C<sup>a</sup> SM
40. Id. *D* † GOMACASTESRIMPRIN C. prec. F coronata.  
*B* Tutto c. sopra.  
*M* P. gr. 0,71. C<sup>a</sup> SM
41. Id. *D* † GO · MA · CAST · E · S · R · IM · PRIN C. prec. F  
*B* Tutto c. sopra.  
*M* P. gr. 1,29. C<sup>a</sup> SM
42. Id. *D* † · GO · MA · CAST · E ..... · IM · PRIN C. prec. F coronata.  
*B* † SOLA · SALVS · E · GLOB · DNS C. sopra.  
*M* P. gr. 1,08. Papadopoli in Riv. It. di Num., A. VI, pag. 310. C. PAP.
43. Id. *D* † GOMACA ..... PRINC C. prec. F coronata.  
*B* † SOLA · SALVS ..... C. sopra.  
*M* P. gr. 0,65. C<sup>a</sup> SM
44. Id. *D* Tutto c. prec.  
*B* SOLA · SALVS · E · GLORI · DNS C. sopra.  
*M* Agostini, n. 135.
45. Id. *D* GO MA CAST · E · S · R · IM · PRIN C. prec. F coronata.  
*B* SOL SALVS E GLOR · DNS C. sopra.  
*M* P. gr. 0,77. Grillo, id., n. 31. C<sup>a</sup> C. GRILLO.
46. Id. *D* † GON · MAR · CAST · E · S · R · IM · PRI C. prec. F coronata.  
*B* † SOLA · SALVS · E · GLORIA · DNS C. sopra.  
*M* Agostini, n. 133.
47. Id. *D* † GON · MA · R · CAS · E · S · R · IM · PRIN C. prec. F coronata.  
*B* † SOLA · SALVS · E · GLOR DNS C. sopra.  
*M* P. gr. 1,14. C<sup>a</sup> SM



48. Sesino  
altra variante. D † GON · MAR · CAS · E · S · R · IMPRN C. prec. F coronata.  
B † SOLA · SALVS · E · GLOR · DNS C. sopra.  
M P. gr. 1,07. C<sup>a</sup> C. STR.
49. Id. D † .....CAS · E · S · R · IM · PR C. prec. F coronata.  
B ....SALVS ..... C. sopra, ma scudetto vuoto, attraversato dalla croce.  
M P. gr. 0,82. C<sup>a</sup> SM
50. Id. D † GON M · CAST · E · ..... PRI C. prec. F coronata.  
B † SOLA · SALVS · E · GLO · DNS C. sopra.  
M P. gr. 1,00. C<sup>a</sup> SM
51. Id. D † GON · MA · CAS · E · S · RI · M · PRIN C. prec. F coronata.  
B † SOLA · SALVS · GLORIA · DNS C. sopra.  
M P. gr. 0,99. C<sup>a</sup> SM
52. Id. D † GON · MA · CAS · E · S · RI · M · PRIN C. prec. F coronata.  
B † SOLA · SALVS · GLORI · DNS C. sopra.  
M P. gr. 0,60. C<sup>a</sup> C. ZOP.
- X, 21. 53. Id. D † GON · MAR · CAS · E · S · R · IM · PRIN C. prec. F coronata.  
B † SOLA · SALV · S · E · GLOR · DNS C. sopra.  
M P. gr. 1,15 e 0,92. C<sup>a</sup> SM
54. Id. D † GON · MAR : CAS · E · S · R · IM · PR C. prec. F coronata.  
B † SOLA · SALVS · E · GLORI · DNS C. sopra.  
M P. gr. 1,21. C<sup>a</sup> C. ZOP.
55. Id. D † GON · MAR · CAS · E · S · ..... IN C. prec. F coronata.  
B † SOLA · SALAS · E · GLO ..... C. sopra.  
M P. gr. 0,87. C<sup>a</sup> SM
56. Id. D † GON · MA · CAST · E · S · R · IM · PRIN C. prec. F coronata.  
B † SOLA · SALVS · E · GLOR · DNS C. sopra.  
M P. gr. 0,75. C<sup>a</sup> M. Br.
57. Id. D † GO ..... E · S · RODM · PRI C. prec. F coronata.  
B † SOLA SALVS E GLOR · DNS C. sopra.  
M P. gr. 0,82. C<sup>a</sup> C. CUN.

58. Sesino  
altra variante. **D** GON · M · CAS... C. prec. **F** coronata.  
**B** MARC · CASTI..... C. sopra.  
**M** Agostini, n. 136. **C.** Agost.
59. Id. **D** ...CAST · E · S · B · IM · C. prec. **F** coronata.  
**B** SOLA · SALVS · E · GLOR · DNS · C. sopra.  
**M** Agostini, n. 137. **C.** Agost.
60. Id. **D** Tutto c. prec.  
**B** SOIA · SAIVS · E · GIOR · DNS · C. sopra.  
**M** Agostini, n. 138. **C.** AMBROSOLI.
61. Id. **D** .... AN · GON · MAR · CAST · E · S · R · IM... C. prec.  
**B** .... SALVS E GLORIA... Croce greca a braccia eguali.  
**M** Agostini, n. 139. **C.** Agost.
- X, 22. 62. Id. variato. **D** .... FRA .... GON : SAC : ..... Grande **F** coronata tra due ✻  
**B** MARCH..... E.... C. sopra, ma senza lo scudetto.  
**M** P. gr. 0,72. **C** SM
63. Id. **D** + FRAN · GON · SAC · RO · I · P · C. prec. **F** fra due rose.  
**B** + MARCHIO · III · CAS....ES C. sopra.  
**M** P. gr. 0,68. **C** SM
64. Id. **D** .... FRAN · GO .... SAC · IM ..... Grande **F** coronata; c. lin.  
**B** ✻ MARCHIO · .... CAST · EST · C. sopra.  
**M** P. gr. 0,69. **C** SM
65. Id. **D** + FRAN · GON · SAC · ROM · IM · PRI C. prec.  
**B** ++ MARCHIO · III · CASTIONI · ESTI C. sopra.  
**M** D. 17; p. gr. 0,42. **C** MBP
66. Id. **D** FRAN · GON · MAR · CAS · E · S · R · IM C. prec.  
**B** ET · SAC · R · IM · PRINCEPS C. sopra.  
**M** Agostini, n. 140. **C.** Agost.

SECONDO PERIODO

FRANCESCO GONZAGA PRINCIPE DI CASTIGLIONE

(1609-1616)

67. Da 5 doppie. **D** (Legg. dal basso) FRANCISCVS:D:G:PRINCEPS:CASTILIONI ornato con \* al centro Busto in armatura a destra; sotto il braccio GASP. sotto al busto 1614 due c. lin.  
**B** • MARCHIO • ME DVLARVM • ET • C • Scudo coronato con collare del toson d'oro attorno; c. lin.  
**O** D. 40. Duval et Froelich, pag. 247, n. 6. MV
- T. XI, 1. 68. Mezza doppia. **D** FRAN:D:G:PRINC:CASTIONI Busto a d.; c. lin.  
**B** MARCHIO:M EDVLAR:E:C. Stemma coronato e collare; cerchio lin.  
**O** D. 21; p. gr. 3,11. Papadopoli in Riv. It. di Num., A. VI, p. 308. C. PAP.
69. Id. **D** FRAN:D:G:PRINC:CASTIONI. C. prec.  
**B** MARCHIO:M EDVLAR:E:C. C. sopra.  
**O** P. gr. 3,15. C<sup>1</sup> Erm. Imp.
70. Id. **D** FRAN:D:G:PRINCEPS CASTION I C. prec.  
**B** MARCHIOME DVLARVM:E:C: C. sopra.  
**O** P. gr. 3,23. C<sup>2</sup> SM e NF
- XI, 2. 71. Id. **D** FRAN:D:G:PRINCEPS:CASTION I C. prec.  
**B** Tutto c. sopra.  
**O** P. gr. 3,20. C<sup>3</sup> SM
- XI, 3. 72. Ottavo di id. **D** FRAN:D:G:PRINC:CASTIL: Leone rampante coronato; c. lin.  
**B** \* MARCH: MEDVLAR:E:C: Testa di bufalo coronata; c. lin.  
**O** D. 15; p. gr. 0,80, 0,77 e 0,75. C<sup>4</sup> SM, MV e BM
73. Id. **D** Tutto c. prec.  
**B** \* MARCH: MEDVLAR:E:C: C. sopra.  
**O** P. gr. 0,80. C<sup>5</sup> SM e MV

74. Ottavo di doppia. **D** FRANC : D : G : PRINC : CASTIONI C. prec.  
**B** \* MARCH : MEDVLARVM : ET : C • C. sopra.  
**O** P. gr. 0,82. C<sup>a</sup> SM
- T. suppl. I, 10. 75. Tallero. **D** FRAN ^ GON ^ PRINC ^ CAS ^ ET ^ SA ^ RO ^ IMP Busto a d. corazzato e con largo collare, testa nuda; 2 c. lin.  
**B** Foglia IN ECTORE TROIA Foglia Figura elmata, con lancia e corazza in mezzo a mucchi d'armi. Esergo scudetto fra ornati; 2 c. lin.  
**R** D. 42; p. gr. 21,67. C<sup>a</sup> MV
- T. XI, 4. 76. Scudo da 5 lire. **D** (Legg. dall'alto) : FRANCISCVS : D : G : PR INCEPS : CASTILIONI  
 Busto in armatura a d.; 2 c. lin.; sotto  $\bar{\omega}$  in un ornatino.  
**B** • MARCHIO • ME DVLARVM • ET • C •  
**R** D. 40; p. gr. 26,65. C<sup>a</sup> (dorato) SM
- XI, 5. 77. Lira. **D** FRANC : D : G : PRINCEPS : CASTIONI Busto a destra; 2 c. lin.; sotto 1614 •  
**B** MARCH : MED VLARVM : E : C Scudo con corona e collare; c. lin.  
**R** D. 26; p. gr. 4,79. C<sup>a</sup> SM
78. Id. **D** Tutto c. prec., ma 16114 (per salto di conio).  
**B** MARCHI : MED VLARVM : E • C C. sopra.  
**R** P. gr. 4,96. C<sup>a</sup> M. Br.
79. ? **D** \* FRANCISCVS : D : G : PRIN : CAST : Aquila coronata spiegata; c. lin.  
**B** • CASTIONI • MARCH • M • E • C Testa di bufalo coronata; senza c.  
**R** D. 17; p. gr. 0,80. C<sup>a</sup> SM
80. Id. **D** Tutto c. prec.  
**B** \* MARCHIO : MEDVLARVM : E • C : C. sopra; 2 c. lin.  
**R** P. gr. 0,80 e 0,90. C<sup>a</sup> SM e BM
81. Id. **D** FRANCISCVS : D : G : PRINC : : CAST : C. prec.  
**B** \* MARCHIO : MEDVLARVM : ETC C. sopra.  
**R** P. gr. 1,01. Grillo, id., n 29. C<sup>a</sup> C. GRILLO.
- XI, 6. 82. Id. **D** \* FRANCISCVS : D : G : PRINC : CAST : C. prec.  
**B** \* MARCHIO : MEDVLARVM : ET : C • C. sopra.  
**R** P. gr. 0,76 e 0,86. C<sup>a</sup> SM e MV

83. Lira. **D** \* FRANCISCVS : D : G : PRINC : CAST : C. prec.  
**B** Tutto c. sopra, ma stella a sei punte.  
**M** P. gr. 0,89. **C**\* C. PAP.
84. ? **D** FRAN : D : G : PRIN : CASTI • Leone coronato rampante a sin.; c. lin.  
**B** × MARC... : MEDV • AR : E • C : C. sopra.  
**R** D. 14; p. gr. 0,60. Agostini, n. 153.
85. Id. **D** FRAN : D : G : PRIN : CASTI : C. prec.  
**B** \* MARCH : MEDVLAR : E : C : C. sopra.  
**R** P. gr. 0,42 e 0,40. **C**\* M. Br., BM e C. Zop.
- XI, 7. 86. Soldo? **D** \* PRINC \* CASTILLIONIS \* EC Monogramma coronato delle lettere  
F G c. perl.  
**B** FIDES \* INCORRVPTA \* Cane rampante tra 2 staffe; c. perl.  
**R** D. 19; p. gr. 1,65 **C**¹, 1,15 e 1,26 **C**² e 1,89 **C**³ SM
87. Id. **D** \* PRIN \* CASTILLINIS \* EC C. prec. FG  
**B** \* FIDES \* INCORR..PTA C. sopra.  
**R** P. gr. 1,57. **C**\* M. Br.
88. Id. **D** \* PRINC \* CASTILLONIS \* EC C. prec. FCT  
**B** FIDES \* INCORRVPTA \* C. sopra.  
**R** P. gr. 1,38. **C**\* C. STRADA.
89. Id. **D** PRINC \* CASTILLIONIS \* EC \* C. prec.  
**B** Tutto c. sopra.  
**M** P. gr. 1,41. Grillo, id, n. 34. **C**\* C. GRILLO.
90. M. **D** Tutto c. prec.  
**B** FIDES INCORRVPTA \* C. sopra.  
**M** P. gr. 1,82. Grillo, id., n. 33. **C**\* C. GRILLO.
91. Mezzo id. **D** e **B** Tutto c. prec.  
**R** D. 17; p. gr. 0,78 e 0,87. **C**\* SM

**FERDINANDO I**  
**PRINCIPE II DI CASTIGLIONE**

(1616-1678)

Figlio del Principe Francesco e di Bibiana Prenestein. Succede al padre nel 1616 sotto tutela dello zio Cristierno. Sposa Olimpia Sforza Visconti. Muore nel 1678 senza figli maschi e gli succede il cugino Carlo Marchese di Solferino, figlio di Cristierno.

- XI, 8. 1. Florino. **D** · FLOREN · AVR · PRIN · CAST · VAL · LIB · DECEM · Aquila spiegata e coronata in c. lin. e perl.  
**B** · SANCTVS · FERD I NANDVS · 1639 · Guerriero a testa nuda a sin.; c. lin. e perl.  
**O** D. 24; p. gr. 3,33. C<sup>2</sup> SM
- XI, 9. 2. Id. altro tipo. **D** · S · NAZARIVS · M · P R OT · CAST · 1639 · Il Santo in armatura ed a testa nuda a d.; c. perl.  
**B** FLORI || NVS · AV || REVS · L || IB · IX · S || OL · VIII || In quadrato ornato.  
**O** P. gr. 3,34. Agostini in Riv. It. di Num., 1906, pag. 95. C<sup>2</sup> C. PAP.
- XI, 10. 3. Id. **D** SANCTVS · FERD VSNANDVS · IO ···· C. prec.  
**B** DVCAT || VSNOV || VS NC || FRITI || CASNI || LLIOM || C. sopra.  
**O** Vedi Hoffman « Muntz Schlüssels Dritter Theil », tav. XVIII.
- XI, 11. 4. Id. **D** SANCTVS · FERDINANDVS 16 39 Solito guerriero a d. con spada impugnata nella d. e scudetto con un leone, pendente dalla sin.; c. lin.  
**B** LOND I || NVS · AVI || REVS · L || IB · IX · S || OLLII || C. sopra  
**O** C. sopra.
- XI, 12. 5. Id. **D** · SANCT · MARTA · ORA · PRONCRES · La Vergine col Bambino seduto su mezza luna; c. lin.; ai lati L 10  
**B** DVCAT || VS · NOV || VS ···· C || CASTN || ····· || C. sopra.  
**O** C. sopra.

- XI, 13. 6. Florino  
altro tipo. **D** (Manca la leggenda) Leone rampante con scudetto pendente dalle zampe anteriori; c. lin.  
**B** FLORI || NV....AV || RE · AV || REVS · H || RB · XI..... || OLVIII ||  
C. sopra.  
**O** C. sopra.  
(In « Münzt Schlüssels Dritter Theil » di L. W. Hoffmann, Norimberga, 1715, si trovano i disegni dei 4 ongari suddescritti dati come di zecca sconosciuta con leggende sbagliate, ma che evidentemente per analogia debbono assegnarsi a questa zecca: il lettore può agevolmente correggere la leggenda. Si hanno ancora cenni di altri ongari, ma la descrizione ne è troppo incerta, mancando la figura).
- XI, 14. 7. Ducatone. **D** \* FERDINANDVS \*.....E \* CASTIL \* PRINC \* Busto in c. lin.  
**B** (Manca).  
Conio molto usato, del quale non si conoscono i prodotti. C. Agost.  
(Agostini, n. 157).
- XI, 15. 8. Tallero Olandese. **D** FERD · D · G · S · R · I · PR · CA · PRI · MAR · ME · \* · Guerriero con lo scudo del leone; c. perl.  
**B** (Manca).  
Altro conio, c. sopra. Agostini, n. 158. M. Mant.
9. Lira. **D** ⊗ FERDINANDVS ⊗ D ⊗ G ⊗ PRIN ⊗ CASTI ⊗ Arma, corona aperta; c. lin. e cord. rig.  
**B** · B · ALOYSIVS · GO · \* · PATRONVS · CAS · Figura del Beato con nimbo raggiante; e giglio nella sin.; a terra, corona; c. lin. e cord. rig.  
**R** D. 30; p. gr. 4,08. C<sup>2</sup> SM
10. Id. **D** e **B** Tutto c. prec., ma CHASTI  
**R** Agostini, n. 160. C. Agost.
- XI, 16. 11. Id. **D** Tutto c. prec.  
**B** · B · ALOYSIVS · GO · \* · PATRONVS · CAST C. sopra.  
**R** P. gr. 4,78. C<sup>2</sup> SM
12. Id. **D** ⊗ FERDINANDVS · D · G · PRIN · CASTI ⊗ C. prec.  
**B** S · ALOYSIVS · GO · PATRONVS · CAST · C. sopra.  
**R** Kunz in Periodico Strozzi, A. I, tav. XIII, n. 4. Sembra che abbia letto la **B** per **S**, perchè la canonizzazione non avvenne che nel 1726.

- XI, 17. 13. **Tallero Olandese.** **D** • FERDINANDVS • D • G • PRIN • CASTI • C. prec., ma la corona è chiusa ed ornata di ermellino; scudo più semplice; c. perl. tra 2 lin.  
**B** • B • ALOYSIVS • GON PATRONV • CAST C. sopra.  
**AR** P. gr. 5,17. C<sup>1</sup> (forato) SM
14. **Id.** **D** Tutto c. prec., ma CHASTI •  
**B** B • ALOYSIVS • GO PATRONVS • CAST C. sopra, ma retta di esergo, e sotto • S • XX  
**AR** Agostini, n. 160. C. Agost.
15. **Id.** **D** Tutto c. prec.  
**B** • B • ALOYSIVS • GO • PATRONVS • CAST • C. sopra S • XX  
**AR** D. 30; p. gr. 4,91. C<sup>1</sup> C. Zor.
16. **Id. d'altro tipo.** **D** • FERDINANDVS • D • G • PRIN • CAST Scudo coronato; 2 c. lin.  
**B** ★ TV • ES • VAS • E LECTIONIS ★ Santo stante con spada impugnata e libro; 2 c. lin.  
**AR** D. 30; p. gr. 4,66. C<sup>1</sup> SM
- XI, 18. 17. **Id.** **D** Tutto c. prec.  
**B** ★ TV • ES • VAS • E LECTIONIS ★ ★ C. sopra.  
**AR** P. gr. 4,36 e 4,55. C<sup>1</sup> SM e BM
18. **Id.** **D** Tutto c. prec.  
**B** ★ TV • ES • VAS • E L ECTIONIS ★ ★ C. sopra.  
**AR** P. gr. 4,34. C<sup>1</sup> SM
19. **Id.** **D** • FERDINANDVS • D • G • PRIN CAST C. prec.  
**B** ★ TV • ES • VAS • E LECTIONIS ★ C. sopra.  
**AR** P. gr. 3,98. C<sup>1</sup> C. PAP.
20. **Bianco (imitaz. di Casale).** **D** FERD • GON • MARCH • CAS Arma dei Gonzaga coronata; c. lin.  
**B** ❖ A STI • SAC • ROMA ..... PRIM Croce ornata e acc. da 4 fiori.  
**M** D. 25; p. gr. 3,09. Agostini in Boll. It. di Num., 1909, pag. 114. C<sup>1</sup> C. Zor.
- XI, 19. 21. **Id.** **D** • FERD • GON • MARCH • CAS ❖ C. prec.  
**B** ❖ A STIV • SAC • ROMA • IMPER • PRIM C. sopra.  
**M** P. gr. 2,68. C<sup>1</sup> SM



- T. XII, 1. 22. Da 8 soldi. **D** \* FERD \* D \* G \* CAST \* PRIN \* Busto a sinistra in c. perl.; sotto  
\* · 8 ·  
**B** BENE \* CONVENIVNT Aquila coronata accantonata da biscione co-  
ronato; c. lin.; sotto \* 1666 \*  
**M** P. gr. 2,64. C<sup>a</sup> SM
23. Id. **D** Tutto c. prec.  
**B** · \* · BENE · \* · CONVENIVNT · \* · C. sopra; sotto 1666  
**M** D. 28; p. gr. 2,75 e 2,40. C<sup>a</sup> SM e BM
24. Id. **D** Tutto c. prec., ma PRINC  
**B** BENE \* CONVENIVNT C. sopra \* 1666 \*  
**M** P. gr. 2,58. C<sup>a</sup> SM
25. Id. **D** Tutto c. prec.  
**B** ... BENE · CONVENIVNT C. sopra.  
**M** D. 26; p. gr. 2,56. C<sup>a</sup> MBP
26. Id. **D** Tutto c. prec.  
**B** BENE · CONVENI · VNT · C. sopra \* 1666 \*  
**M** Agostini, n. 168. C. Agost.
27. Id. variato. **D** ⊕ 8 ⊕ || FERDI · || · D · G · S · R · I || E · CAST · P || E · MARCH ||  
· M · E · ||  
**B** · \* · VBIQVE · FVLGET Un sole in c. perl.  
**M** D. 23; p. gr. 1,65. C<sup>a</sup> SM
28. Id. **D** ⊕ 8 ⊕ || Il resto c. sopra, ma sotto \*  
**B** .....VBIQVE.....FVLGET C. sopra; c. lin.  
**M** P. gr. 1,70. Agostini, n. 169. C. Agost.
29. Id. **D** ⊕ 8 ⊕ || · FERDIN || · D · G · S · R · I · || E · CAST · PR || · E · MARC ||  
· ME · ||  
**B** Tutto c. sopra.  
**M** P. gr. 1,88. C<sup>a</sup> C. ZOP.
- XII, 2. 30. Id. **D** ⊗ 8 ⊗ || · FERDIN || · D · G · S · R · I · || · E · CASTIL || · PRIN · E  
|| · MARC || · ME · ||  
**B** ⊗ · VBIQVE · FVLGET · C. prec.; c. perl.  
**M** P. gr. 1,47. C<sup>a</sup> SM

31. Da 8 soldi  
variato.  $\mathcal{D}$   $\otimes$  8  $\otimes$  || • FERDIN || • D • G • S • R • I • || • E CASTIL || • PRIN • E • ||  
MAR • C • || • ME • ||  
 $\mathcal{B}$  Tutto c. sopra.  
M P. gr. 1,87. MBP
32. Id.  $\mathcal{D}$   $\otimes$  8  $\otimes$  || • FERDIN || • D • G • S • R • I • || • E CASTIL || • PRIN • E ||  
• MARC || • ME • ||  
 $\mathcal{B}$  Tutto c. sopra.  
M P. gr. 2,25. C<sup>1</sup> BM
33. Id.  $\mathcal{D}$   $\otimes$  S  $\otimes$  || FERDIN • || D • G • S • R • I • || ETCASTIL || PRIN • E || MARC •  
|| ME •  
 $\mathcal{B}$   $\ddot{\cdot}$  VBIQVE • FVLGET C. sopra.  
M P. gr. 1,58. C<sup>2</sup> SM
34. Id.  $\mathcal{D}$   $\ddot{\cdot}$  S  $\ddot{\cdot}$  || • FERDIN || • D • G • S • R • I • || • ECASTIL • || • PRIN • E • ||  
• MARC • || • ME • ||  
 $\mathcal{B}$   $\ddot{\cdot}$  • VBIQVE • FVLGET • C. sopra.  
M P. gr. 1,85. MBP
35. Id.  $\mathcal{D}$   $\ddot{\cdot}$  • S • || FERDI || D • G • S • R • I • || • ECASTIL • || • PRIN • E • || • MARC •  
|| • ME • ||  
 $\mathcal{B}$   $\ddot{\cdot}$  • VBIQVE • FVLGET C. sopra.  
M D. 24; p. gr. 1,86. C<sup>2</sup> SM
36. Id.  $\mathcal{D}$   $\ddot{\cdot}$  S  $\ddot{\cdot}$  || FERDI || D • G • S • R • I • || E • CAST • P || E • MARCH || ... E ||  
 $\mathcal{B}$  ..... QVE • F ..... C. sopra.  
M P. gr. 1,79. C<sup>2</sup> C. PAP.
37. Id.  $\mathcal{D}$   $\oplus$  S  $\oplus$  || FERDI || D • G • S • R • I • || • E • CAST • P || • E • MARCH || M • E ||  
 $\mathcal{B}$  Tutto c. sopra.  
M P. gr. 2,11. C<sup>2</sup> C. ZOP.
38. Id.  $\mathcal{D}$   $\otimes$  8  $\otimes$  ||  $\oplus$  FERDI || D • G • S • R • I • || E • CA • ST • P || E • MARCH ||  
M • E ||  
 $\mathcal{B}$  ... VBIQVE • FVL ..... C. sopra.  
M D. 20; p. gr. 1,45. C<sup>2</sup> (tosata) SM
39. Id.  $\mathcal{D}$  ... || FERD || • D • G • S • R • I • || E CASTIL • || PRINC • || • MAR • || • ME ||  
 $\mathcal{B}$  • VBIQVE FVLGET C. sopra.  
M P. gr. 1,71. C<sup>2</sup> C. PAP.

40. Da 8 soldi variato. **D** ⊗ 8 ⊗ || FERDI || · D · G · S · R · I · || E · CAST · P · || E · MARCH ||  
· ME · || \* ||  
**B** VBIQV ⊗ FVLQET Sole raggiante in c. perl.  
M D. 22; p. gr. 1,75. C<sup>a</sup> SM
41. Id. **D** Tutto c. prec.  
**B** · · · VBIQVE ⊗ FVL...T C. sopra.  
M P. gr. 2,07. C<sup>a</sup> NF
42. Id. **D** ⊗ 8 ⊗ || FERDI || D · G · S · R · I · || E · CAST · P · || E · MARCH ||  
· ME · || \* ||  
**B** :: · VBIQVE · FVLG..... C. sopra.  
M P. gr. 2,05. C<sup>a</sup> C. TRIB.
43. Id. **D** ⊕ 8 ⊕ || FERDI || · D · G · S · R · I || E · CAST · P || E · MARC || · ME · || \* ||  
**B** ... VBIQVE · FVLGET C. sopra.  
M P. gr. 2,20. C<sup>a</sup> C. TRIB.
44. Da 4 soldi? **D** \* FERD \* D \* G \* \* CAST \* PRIN Busto a sin.; c. perl.  
**B** \* MARCHIO \* \* MEDVL \* E \* C \* Stemma inquartato aquila e bis-  
scione e coronato. Esergo 16..66 c. perl.  
M D. 24. Agostini, n. 168.
- XII, 3. 45. Id. **D** \* FERD \* D \* G \* \* CAST \* PRINC \* C. prec.  
**B** \* MARCHIO \* \* MEDVL \* E \* C \* C. sopra. Esergo 16 66  
M P. gr. 1,74 e 2,25. C<sup>a</sup> SM e BM
46. Id. **D** Tutto c. prec. Esergo IIII  
**B** Tutto c. sopra.  
M P. gr. 1,63. C<sup>a</sup> SM
47. Id. **D** Tutto c. prec. IIII  
**B** \* MARCHIO \* \* MEDVL \* E \* C \* C. sopra  
M P. gr. 1,86. C<sup>a</sup> C. PAP.
48. Id. **D** · FERDI..... AST · Scudo coronato.  
**B** · MALV..... QVAM · F[OE]DAR Figura di donna con un ar-  
mellino sulla sin., sostiene la veste con la d.; c. lin.  
M D. 23; p. gr. 1,50. C<sup>a</sup> SM

49. Da 4 soldi.  $\mathcal{D}$  • FERDI..... CAST • C. prec.; c. lin.  
 $\mathcal{B}$  • MALVIT • MO..... M • FODARI • C. sopra.  
M P. gr. 2,28. C<sup>o</sup> SM
50. Id.  $\mathcal{D}$  • FER..... D • G • P • CAST • C. prec.  
 $\mathcal{B}$  • MALVIT • M..... AM • FOD.. ARI • C. sopra.  
M P. gr. 1,73. C<sup>o</sup> MV
51. Id.  $\mathcal{D}$  • FERDI • D • G • P • CAST • C. prec.  
 $\mathcal{B}$  • MALVIT • MORI • QVAM • F[OE]DARI C. sopra.  
M P. gr. 1,31. C<sup>o</sup> SM
52. Id.  $\mathcal{D}$  • FERDI • D • G • P • CAST • C. prec.  
 $\mathcal{B}$  • MALVITMOR ...VAM • F[OE]DARI C. sopra.  
M P. gr. 1,67. C<sup>o</sup> M. Br.
53. Id.  $\mathcal{D}$  FERDI • D • G • P • CASTI • C. prec.  
 $\mathcal{B}$  • MALVIT • MORI • QVAM • FODARI C. sopra.  
M Agostini, n. 167.
- XII, 4. 54. Id.  $\mathcal{D}$  • FERDINANDVS • D • G • P • CAS C. prec.  
 $\mathcal{B}$  • MALVIT • MORI QVAM • F[OE]DARI C. sopra.  
M P. gr. 1,73. C<sup>o</sup> SM
55. Id.  $\mathcal{D}$  e  $\mathcal{B}$  Tutto c. prec., ma CAS • T •  
M P. gr. 2,45. C<sup>o</sup> C. Zop.
56. Id.  $\mathcal{D}$  e  $\mathcal{B}$  Tutto c. prec., ma CASTI •  
M P. gr. 1,67. C. Zop.
57. Id.  $\mathcal{D}$  • FERINNANDVS • D • G • P • CAST • C. prec. (salto di conio).  
 $\mathcal{B}$  • MALVIT MORI QVAM • F[OE]DARI • C. sopra.  
M P. gr. 2,50. C<sup>o</sup> M. Br.
- XII, 5. 58. Giorgino  $\mathcal{D}$  FER • D • G • CAST • PRINC • Busto a d.; sotto • E • C c. lin.  
(imitax. Modenese).  $\mathcal{B}$  PROTECTOR NOSTER Santo inginocchiato a d.; c. lin.  
M D. 22; p. gr. 1,91. C<sup>o</sup> SM e M. Mant.
59. Id.  $\mathcal{D}$  • FER • D • G • CAST • PRINC • C. prec. e sotto ..?  
 $\mathcal{B}$  PROTECTOR • NOSTER • C. sopra.  
M P. gr. 2,05. C<sup>o</sup> SM

60. *Giorgino* *D* Tutto c. prec.  
*(imitaz. Modenese).* *B* PROTECTO NOSTER C. sopra.  
*M* P. gr. 1,95. *C*<sup>a</sup> BM
61. *Id.* *D* FER · D · G · CAST · PRINC C. prec. · E · C ·  
*B* PROTECTO NOSTER C. sopra.  
*M* P. gr. 1,80. *C*<sup>a</sup> C. TRIS.
- XII, 6. 62. *Id. variato.* *D* FERD · D · G · CAST ··········· C. prec. Esergo · T · c. lin.  
*B* S · NICOL · PROTE · C. sopra.  
*M* D. 23; p. gr. 1,95. *C*<sup>a</sup> SM
63. *Id. altra var.* *D* FERDI · D · G · PRIN · CAST · C. prec. Esergo · F ·  
*B* MART ··········· C. sopra.  
*M* P. gr. 1,58. *C*<sup>a</sup> SM
64. *Id.* *D* FERDINAND · G · PRINC · CASTIL · Busto a d.  
*B* · S · MARTINVS · PATR · V ····· Santo Vescovo genuflesso a d.  
*M* D. 22; p. gr. 1,50. MBP
65. *Da 5 soldi* *D* FER · D · G · S · R · I · E · CAS · PRIN Scudo coronato in cartocci imi-  
*(imitaz. di Parma).* tante quello Farnese; c. lin.  
*B* ITER · PARA · TVTVM : Mezza figura della Vergine, in c. perl. e  
sotto, la cifra · V ·  
*M* U. Rossi in Gazz. Num., A. II, pag. 38. *M. Parma.*
66. *Id.* *D* · FER · D · G · S · R · I · E · CAS · PRIN · C. prec.  
*B* · ITER · PARA · TVTVM · C. sopra; sotto · IV · c. perl. tra 2 lin.  
*M* D. 22; p. gr. 2,05. *C*<sup>a</sup> SM
- XII, 7. 67. *Id.* *D* Tutto c. prec.  
*B* · ITER · PARA · TVTVM : C. sopra, e sotto · V ·  
*M* P. gr. 1,41 e 1,65. *C*<sup>a</sup> SM
68. *Id.* *D* Tutto c. prec.  
*B* · ITER · PARA · TVTVM · C. sopra · V ·  
*M* P. gr. 2,05. *C*<sup>a</sup> BM

- XII, 8. 69. Parpaglola *D* FER · DG .....RIN Scudo e corona con 2 rami, inquartato aquila  
(imitaz. Milanese). e biscia; senza c.  
*B* PRVDE NTIA Donna vicino ad una colonnina, con bastone nella d.  
tocca un globo a terra. Esergo ..?  
M D. 22; p. gr. 1,88. C<sup>o</sup> SM
70. Id. *D* · FER · D · G ..... S · R · I ..... C. prec.  
*B* Tutto c. sopra.  
M P. gr. 2,02. C<sup>o</sup> C. PAP.
71. Id. *D* FER · D · G · .... · EC C. prec.  
*B* Tutto c. sopra. Esergo ⊕  
M P. gr. 1,45. C<sup>o</sup> SM
72. Id. *D* FERD · G · D · G · PRI · CAST · C. prec.  
*B* FORTITVDO C. sopra.  
M Agostini, n. 196. C. AGOST.
73. ? *D* · FERDI · D · G · S · R · I · E · CAST · PR · Scudo in cartocci, coro-  
nato; c. lin.  
*B* · S · NAZARIVS · .....STI · · Santo nimbato, con palma nella  
destra e la sin. sull'impugnatura; c. lin.  
M D. 22; p. gr. 1,78. C<sup>o</sup> SM
74. Id. *D* · FERDI · D · G · S · R · I · E · CAST · PR C. prec.  
*B* · S · NAZARIVS · PATR · CASTI C. sopra.  
M P. gr. 1,45. C<sup>o</sup> C. TRIB.
- XII, 9. 75. Id. *D* · FERDI · D · G · S · R · I · E · CAST · PR † · C. prec.  
*B* · S · NAZARIVS · · PATR · CAST · C. sopra; c. lin. e perl.  
M P. gr. 1,69. C<sup>o</sup> SM
76. Id. *D* · FERDI · D · G · S · R · I · E · CAST · PRI C. prec.  
*B* · S · NAZARIVS · · PATR · CASTI · C. sopra; 2 c. lin.  
M P. gr. 1,73. C<sup>o</sup> SM
77. Id. *D* Tutto c. prec.  
*B* · NAZARRIVS · · PATR · CASTI C. sopra; un punto fra le gambe  
del Santo.  
M P. gr. 1,80. C<sup>o</sup> C. PAP.

78. ?    **D** • FERDI • D • G • S • R • I • E • CAST • PRRI • C. prec.  
**B** • S • NAZARIVS • • PATR • CASTI • C. sopra; senza c.  
**M** P. gr. 1,72.    **C**° C. PAP.
79. Id.    **D** • FERDI • D • G • S • R • I • E • CAST • PRI • C. prec.  
**B** • S • NAZARIVS • • PATR • CASTI • \* C. sopra; c. lin.  
**M**                    Zanetti, vol. III, tav. XII, n. 11.
80. Id.    **D** • FERDI • D • G • S • R • I • E • CAST • PRI • C. prec.  
**B** • S • NAZARIVS • • PATR • CASTI C. sopra.  
**M** P. gr. 1,60.    **C**° C. TRIB.
81. Id.    **D** • FERDI • D • G • S • R • I • E • CAST • PRIN C. prec.; c. lin.  
**B** • S • NAZARIVS • • PATR • CAST C. sopra.  
**M** P. gr. 1,56.    **C**° SM
82. Id.    **D** Tutto c. prec.  
**B** • S • NAZARIVS • • PATR • CASTI C. sopra; 2 c. lin.  
**M** P. gr. 1,40.    **C**° SM
83. Id.    **D** Tutto c. prec.  
**B** • S • NAZARIVS • • PATR • CASTI • C. sopra.  
**M** P. gr. 1,67, 1,43 **C**° e 1,40 **G**° SM
84. Id.    **D** • FERDI • D • G • S • R • I • E • CAST • PRIN • C. prec. e c. perl.  
**B** • S • NAZARIVS • • PATR • CASTIL • \* C. sopra; c. lin. e perl.  
**M** P. gr. 2,87 e 2,26.    **C**° SM
85. Id.    **D** FERDI • D • G • S • R • I • E • CAST • PRI C. prec.  
**B** .....PATR • CAST • C. sopra.  
**M** P. gr. 1,85 e 1,65.    **C**° C. PAP. e C. ZOP.
86. Id.    **D** • FERDN • D • G • S • R • I • E • CAST • PRIN C. prec.; c. lin.  
**B** • S • NAZARIVS • • PATR • CAST C. sopra; 2 c. lin.  
**M** P. gr. 1,42.    **C**° SM
87. Id.    **D** FERDI • D • G • S • R • I • E • CAST • PRN • C. prec.  
**B** S • NAZARIVS • • PATR • CASTI • C. sopra.  
**M**                    Grillo, id., n. 35.    **C**. GRILLO.

88. ?     D · FERDI · D · G · S · R · I · E · CAST · PRIN · C. prec.  
           B · S · NAZARIVS · · PATR \* CASTI · C. sopra.  
           M                   Grillo, id., n. 36.     C. GRILLO.
89. Id.     D · FERDI · D · G · S · R · I · E · CAST · C. prec.  
           B · S · NAZARIVS · · PATR · CASTI · C. sopra, ma una stella a  
               5 raggi fra i piedi del Santo.  
           M                   Grillo, id., n. 38.     C. GRILLO.
90. Id.     D · FERDI · D · G · S · R · I · E · CAST · PIN C. prec.  
           B Tutto c. sopra.  
           M                   Grillo, id., n. 40.     C. GRILLO.
91. Id.     D · FERD · D · G · S · R · I · E · CAST · PR C. prec.  
           B · S · NAZARIVS · · PATR · CAST C. sopra.  
           M                   Grillo, id., n. 48.     C. GRILLO.
92. Id.     D · FERDI · D · G · S · R · I · E · CAST · PRI · C. prec.; 2 c. perl.  
           B · S · NAZARIVS · · PATR · CASTIL C. sopra; 2 c. perl.  
           M                   Grillo, id., n. 44.     C. GRILLO.
93. Id.     D Tutto c. prec.  
           B · S · NAZARIVS · PATR · CAST · C. sopra.  
           M P. gr. 2,05.     C<sup>1</sup> C. STRADA.
94. Id.     D FERDINANDVS · DEI · GRATIA · S · R · I · E · CAST · PRI · C. prec.  
           B S · NAZARIVS · · PATR · CAST · C. sopra.  
           M                   Agostini, n. 176.     C. AGOST.
95. Id.     D Tutto c. prec.  
           B Tutto c. sopra, ma CASTI  
           M                   Agostini, n. 176.     C. AGOST.
96. Id.     D e B Tutto c. prec., ma CASTIL  
           M                   Agostini, n. 176.     C. AGOST.
97. Id.     D Tutto c. prec.  
           B · S · NAZARIVS · · PATR · CAST C. sopra.  
           M                   Grillo, id., n. 46.     C. GRILLO.



- XII, 10. 98. Soldo? **D** \* FERD \* D \* G \* CAST \* PRIN \* 16 66 Biscione coronato; 2 c. lin.  
**B** \* COELI \* IANITOR \* S. Pietro con le chiavi; 2 c. lin.  
**M** D. 22; p. gr. 1,60, 1,59, 1,38 e 1,33. **C**<sup>a</sup> SM e MV
99. Id. **D** Tutto c. prec., ma PRINC \*  
**B** Tutto c. sopra.  
**M** P. gr. 1,56 e 1,80. **C**<sup>a</sup> SM e BM
100. Id. **D** Tutto c. prec., ma PRINC \*  
**B** Tutto c. sopra.  
**M** P. gr. 1,39 **C**<sup>a</sup> e 1,54 **C**<sup>a</sup> SM
101. Id. **D** Tutto c. prec.  
**B** \* COELI \* IANITOR C. sopra.  
**M** P. gr. 1,50. **C**<sup>a</sup> C. TRIB.
- T. suppl I, 11. 102. Id. **D** FERDI · D · G · PRIN · CASTI · Grande aquila coronata, spiegata con  
la testa volta a sin.; c. lin.  
**B** BEATVS · ALVVIGI · Il Beato inginocchiato che riceve le stigmate.  
Esergo 1657 c. lin.  
**M** D. 20; p. gr. 1,65. Grillo, id., n. 48. **C**<sup>a</sup> C. GRILLO.
- T. XII, 11. 103. Muralola **D** · S · PETRVS · PONTI · MAX Busto di Papa a d.; c. lin.  
(imitaz. Bolognese). **B** · S · ANTONIVS · · PR..... Santo con pastorale e città;  
c. lin.  
**M** D. 22; p. gr. 1,21. **C**<sup>a</sup> SM
104. Id. **D** · S · PETRVS · PONTI · MAX · C. prec.  
**B** · S · ANTONIVS · · PRO · CAS... C. sopra.  
**M** P. gr. 1,36. **C**<sup>a</sup> C. PAP.
105. Id. **D** · S · PETRVS · PONTI · MAX · C. prec.  
**B** S · ANTONIVS · PROT · CAST C. sopra.  
**M** Zanetti, vol. III, tav. XII, n. 14.
106. Id. **D** · S · PETRVS · PONTI · MAX · C. prec.  
**B** S · ANTONIVS · PROT · CAST · C. sopra.  
**M** P. gr. 0,82 e 1,11. **C**<sup>a</sup> SM

107. Muralola *D* • S • PETRVS • PONTI • MAX • C. prec.  
 (imitaz. Bolognese) *B* (Leggenda dal basso) S • MARTIN • • CAST • PROT • C. sopra.  
 variata. *M* Zanetti, vol. III, tav. XII, n. 18.
108. Id. *D* Tutto c. prec.  
*B* • S • MARTIN CASTIL • PROT • C. sopra.  
*M* P. gr. 1,27. *C* SM
109. Contraffazione *D* FER : D : G : S : R : I : ET : CAS : PRIN C. prec.; c. lin.  
 del soldo *B* ∴ QVOS \* PRETIOSO SANG \* REDEMISTI Pisside.  
 Mantovano. *M* Zanetti, vol. III, tav. XIII, n. 21.
110. Id. diversa. *D* • FERDI • D • G • PRIN • CAS • C. prec.  
*B* • TVRRIS • FVRTITVDINIS C. sopra; 2 c. lin.  
*M* D. 22; p. gr. 1,56. *C* SM
111. Id. *D* FERDI • D • G • PRIN • CAS C. prec.  
*B* TVRRIS FVRTITVDINIS C. sopra; 2 c. lin.  
*M* P. gr. 2,10. *C* BM
- XII, 12. 112. Id. *D* FERDI • D • G • PRIN • CAS C. prec.  
*B* Tutto c. sopra.  
*M* P. gr. 1,78. *C* SM
113. Id. *D* FERDI • D • G • PRIN • CAST C. prec.  
*B* \* • TVRRIS • F.....ITVDINIS • C. sopra.  
*M* P. gr. 1,40. *C* SM
114. Id. *D* Tutto c. prec.  
*B* (Dal basso) TVRRIS • FORTITVDINIS • C. sopra. Esergo ••• c. lin.  
*M* P. gr. 1,44. *C* SM
115. Id. *D* Tutto c. prec.  
*B* Tutto c. sopra. Esergo . . .  
*M* P. gr. 2,01. *C* C. PAP.
116. Id. *D* FERDI • D • G • PRIN • CASTI C. prec.  
*B* Tutto c. sopra.  
*M* P. gr. 1,31 e 1,81. *C* SM

117. Contraffazione **D** FERDI · D · G · PRIN · CASTI · C. prec.  
 del soldo **B** TVRRIS · FORTITVDINIS C. sopra.  
 Mantovano. **M** Zanetti, vol. III, tav. XIII, n. 23.
118. Id. **D** FERDI · D · G · PRIN · CAS · T · CAS C. prec.  
**B** TVRATR · FVRTITVDINIS C. sopra.  
**M** P. gr. 1,27. C<sup>o</sup> (ribattuta) M. Br.
- XII, 13. 119. Id. **D** FERDI · D · G · PRIN · CAST · C. prec.; senza cerchio.  
**B** · TVRRIS · FORTITVD \* · ..... Una torre; senza c.  
**M** Kunz in Periodico Strozzi, A. I, tav. XIII, n. 5. **MBP**
120. Id. **D** · FERDI · D · G · PRIN · CAST C. prec.  
**B** · TVRRIS · FORTITVDINIS C. sopra.  
**M** P. gr. 1,76. Grillo, id., n. 51. C. GRILLO.
121. Id. **D** Tutto c. prec.  
**B** TVRRIS · FORTITVD · C. sopra.  
**M** Agostini, n. 172. C. AGOST.
- XII, 14. 122. Id. di Savola. **D** ..... PRIN CA ..... Scudo della croce coronato in c. lin.  
**B** IN TE DOMINI CONF ..... Croce Mauriziana accostata da 4 monogrammi di due C  
**M** P. gr. 1,12 e 1,10. Grillo in Boll. It. di Num., 1905, pag. 68. C<sup>o</sup> SM
- XII, 15. 123. Contraffazione **D** † FERD · D · G · CAST · PRIN Scudo appuntato della croce fra tre \*  
 Genevese. c. lin.  
**B** \* REGINA · COELI \* Busto della Vergine coronato di stelle col Bambino, tra le nubi; retta d'esergo e sotto \*\*\* c. lin.  
**M** D. 16; p. gr. 0,90. C<sup>o</sup> SM
124. Id. **D** † FERD : D : G : CAST : PRIN C. prec.  
**B** \* REGINA \* COELORV \* C. sopra, con \*\*\*  
**M** P. gr. 1,04. C<sup>o</sup> SM
- XII, 16. 125. Contraffazione **D** · FER · D · G · · S · R · I · E C · P · Arma Farnese variata, coronata  
 di Parma. in cartocci.  
**B** · SANCTVS · IGNATIVS · Semibusto nimbato a sin.; c. lin.  
**M** D. 16; p. gr. 1,05. C<sup>o</sup> SM

126. Contraffazione *D* (Dal basso) FER · D · G · PRI · CAS · C. prec.  
di Parma. *B* SANCTVSIGNA..... C. sopra.  
*M* Kunz in Periodico Strozzi, A. I, tav. XIII, n. 6. MBP
127. Quattrino *D* ☉ · FERDIN · ..... · M · CA · Testa a sin.; c. lin.  
con S. Pietro. *B* S · PETRVS · D' · CAS · Santo stante; c. lin.  
*M* D. 17; p. gr. 0,70. Rizzoli in Riv. It. di Num., 1905, pag. 101. MBP
128. Id. variato. *D* \* · FERDI · GONZ · · Arma inq. in scudo ornato, senza corona;  
c. lin.  
*B* · S · PETRVS · · D' · CAS · C. sopra.  
*M* P. gr. 0,62. C<sup>o</sup> SM
129. Id. *D* \* · FERDINA ..... C. prec.  
*B* S · PETRVS · ..... C. sopra.  
*M* Papadopoli in Periodico Strozzi, A. V, tav. XI, n. 8. C. PAP.
130. Id. *D* · FERDIN · D · G..... C. prec.  
*B* S · PETRVS D · CAS · C. sopra.  
*M* P. gr. 0,52. C<sup>o</sup> C. PAP.
131. Id. *D* ..... FERDINA ..... C. prec.  
*B* ..... D · CAS C. sopra.  
*M* P. gr. 0,62. C<sup>o</sup> SM
- XII, 17. 132. Id. *D* \* · FERDINA · GONGIA · · C. prec.  
*B* · S · PETRVS · CASTIV · C. sopra.  
*M* P. gr. 0,65. C<sup>o</sup> SM
133. Id. *D* \* · FERDINANDVS..... C. prec.  
*B* SANTVS PETRVS C. sopra.  
*M* P. gr. 0,50. Agostini, n. 171. C. Agost.
134. Id. *D* FERDINAND · GON · C. prec.  
*B* S · PETRVS · CA · C. sopra.  
*M* U. Rossi in Gazz. Num., A. II, pag. 38. M. Parma.
135. Id. *D* FERDI · GON · C. prec.  
*B* S · PETRVS · CAS · C. sopra.  
*M* P. gr. 0,65. C<sup>o</sup> C. CUN.

136. Quattrino con S. Nazario. **D** Aquila coronata spiegata; tre c. perl.  
**B** .....S·NAZARIVS..... Santo stante; senza cerchio.  
**M** D. 17. Agostini, n. 177.
137. Id. **D** C. prec., ma in una ghirlanda.  
**B** ·S·NAZARIVS·P·C· Santo con palma.  
**M** P. gr. 0,70. Grillo in Boll. It. di Num, 1905, pag. 69. C. GRILLO.
138. Id. con S. Siro. **D** F·R·D·GON Stemma di una sola aquila in scudo accartocciato.  
**B** S·SIRVS·CASTIV Santo stante.  
**M** D. 15; p. gr. 0,41. C<sup>a</sup> C. CIANI.  
 (Da taluno attribuita a Francesco).
- XII, 18. 139. Id. con la fiamma. **D** \*·FERD·D·G·S·R·IMPE· Grande F in 2 c. lin.  
**B** \*·ET·CAST·\*·PRIN· Una fiamma in 2 c. lin.  
**M** D. 18; p. gr. 0,64. C<sup>a</sup> SM
140. Id. **D** \*·FERD·D·G·S·R·IMPER· C. prec.; c. lin.  
**B** Tutto c. sopra.  
**M** P. gr. 0,60. C<sup>a</sup> C. PAP.
141. Id. **D** \*·FERDI·D·G·S·R·IMPE· C. prec. F  
**B** \*·ET·CASTIG·\*·PRIN· C. sopra.  
**M** P. gr. 0,90. Agostini, n. 173. C. AGOST.
142. Id. **D** \*·FERDI·D·G·..... C. prec. F <sup>è</sup> 2 c. lin.  
**B** \*·ET·.....GL·PRIN· C. sopra.  
**M** P. gr. 0,85. C<sup>a</sup> SM
143. Id. con S. Giovanni. **D** .....RD·D·G·PRIN·CAST· Arma coronata e completa in cartocci;  
 senza cerchio.  
**B** ·S·IOANNES.....STA· Santo stante in 2 c. lin.  
**M** D. 18; p. gr. 0,70. C<sup>a</sup> SM
144. Id. **D** ·FERDI·D·G·PRIN·CASTI· C. prec.  
**B** ·S·IOAN·BAPTISTA· C. sopra.  
**M** P. gr. 0,80. Zanetti, vol. III, tav. XIII, n. 20. C<sup>a</sup> C. CUN.
145. Id. **D** FERDI·D·G·S·R·ET·CAST·PRIN· C. prec., ma arma inq.  
 senza scudetto.  
**B** .....OAN· ·BAPTISTA· C. sopra.  
**M** P. gr. 1,61 e 0,77. C<sup>a</sup> SM

- XII, 19. 146. Quattrino con S. Giovanni. *D* · FERDI · D · G · S · R · I · ET · CAST · PRIN · C. prec.  
*B* · S · IOAN · · BAPTISTA · C. sopra.  
*M* P. gr. 1,00 C<sup>a</sup> e 0,80 C<sup>a</sup> SM
147. Id. *D* · FERDI · D · G · S · R · I · CASTI · PRIN C. prec.  
*B* S · IOAN · BAPTISTA · C. sopra.  
*M* Zanetti, vol. III, tav. XIII, n. 19.
148. Id. *D* FERD ···· · S · R · I · ET · CAST · PRI C. prec.  
*B* S · IOAN ········ · C. sopra.  
*M* P. gr. 0,67. MBP
- XII, 20. 149. Sesino. *D* FER · GON · PRI · Arma completa in cartocci, coronata.  
*B* ⊗ || SESIN || ⊗ V · S ⊗ || CASTI · || ⊗ ||  
*M* D. 18; sette esemplari da gr. 0,66 a 1,06. C<sup>a</sup> e C<sup>a</sup> SM
150. Id. *D* Tutto c. prec.  
*B* ⊕ || SESIN || ⊕ VS ⊕ || CAST || ⊕ ||  
*M* P. gr. 0,90 e 0,55. C<sup>a</sup> BM e C. TRIB.
151. Id. *D* Tutto e. prec.  
*B* ⊕ || SESIN || ⊕ V · S ⊕ || CASTI || ⊕ ||  
*M* P. gr. 1,05. C<sup>a</sup> C. TRIB.
152. Id. *D* e *B* Tutto c. prec., ma invece di V · S è scritto S · V  
*M* P. gr. 0,69. Papadopoli in Periodico Strozzi, A. V, pag. 305. C. PAP.
- XII, 21. 153. Contraffazione della Crazia Fiorentina. *D* FER · D · G · · CAST · PRIN · Arma Medicea coronata.  
*B* S ········ ··· PTIST Santo in piedi.  
*M* D. 20; p. gr. 0,72. C<sup>a</sup> SM  
 (Questa e le seguenti vennero da taluni erroneamente assegnate a Castiglione del Lago).
154. Id. del Quattrino fiorentino. *D* · FER · D · G · CAST · PRIN · Arma Medici coronata 68  
*B* · S · IOANES · BA PTIST · Santo in ginocchio verso destra e rivolto a sin.  
*M* D. 18; p. gr. 0,49, 0,75 e 0,88. C<sup>a</sup> SM
155. Id. *D* FER · D · G · CAST · PRIN : C. prec.  
*B* · S · IOANE ········ AE · C. sopra.  
*M* D. 17; p. gr. 0,75. C<sup>a</sup> SM

156. **Contraffazione del Quattrino fiorentino.** **D** · FER · D · G · CAST · PRINC · C. prec.  
**B** · S · IOANES · PAPTIS · C. sopra.  
**M** P. gr. 0,65. **C**<sup>a</sup> SM
157. **Id.** **D** · FEII · D · G · CAST · PRINC · C. prec.  
**B** · S · IOANES · BAP..IS C. sopra.  
**M** P. gr. 0,62. **C**<sup>a</sup> C. PAP.
158. **Id.** **D** · FER · D · G · CAST · PRIN · C. prec.  
**B** S · IOANES · BAPTIS · C. sopra.  
**M** P. gr. 0,69. Grillo, id., n. 59. **C**<sup>a</sup> C. GRILLO.
159. **Id.** **D** FER · D · G · CAST · PRI · C. prec.  
**B** S · IOVANES · BAPTIS · C. sopra.  
**M** P. gr. 0,90. Grillo, id., n. 60. **C** GRILLO.
160. **Id.** **D** (Leggenda confusa) Arma Medici con tracce dell' L dei quattrini Lucchesi.  
**B** (Leggenda, c. sopra) S. Giovanni confuso col Santo Volto.  
**M** P. gr. 0,64. **C**<sup>a</sup> (moneta riconiata) SM
- XII, 22. 161. **Contraffazione Lucchese.** **D** FER · D · G · CAS · PRINC · Grande L tra le cifre 6 5  
**B** SANCTVS · VVLTVS · Volto Santo coronato, leggenda dal basso.  
**M** D. 17; p. gr. 1,04. **C**<sup>a</sup> SM
162. **Id.** **D** FER · D · G · CAST · PRINC · C. prec. L e 6 5  
**B** Tutto c. sopra.  
**M** P. gr. 0,76. **C**<sup>a</sup> SM
163. **Id.** **D** Tutto c. prec.  
**B** SANCTVS · VVLTVS · · C. sopra, ma leggenda dall'alto.  
**M** P. gr. 0,70. **C**<sup>a</sup> SM
164. **Id.** **D** FER · D · G · CAST · PRIN · C. prec. L e 65  
**B** SANCTVS · VVLTVS · · C. sopra.  
**M** P. gr. 0,64. **C**<sup>a</sup> C. PAP.
165. **Id.** **D** FER · D · G · CAST · PRIN C. prec.  
**B** VVLTVS · SANCTVS · C. sopra.  
**M** P. gr. 0,73. Grillo, id., n. 58. **C** GRILLO.

- XII, 23. 166. *Contraffazione D Quattrini papali.* D F E R D · G O N · Aquila spiegata in scudo a cuore in cartocci, e corona fatta ad imitazione della tiara e chiavi.  
 B S · P E T R V S C A S T I V S. Pietro in c. lin.  
 M P. gr. 0,40. Ciani in Riv. It. di Num., 1907, pag. 260, n. 5. C. CIANI.
167. Id. D FER · · G O N · C. prec., ma scudo ovale; c. perl.  
 B S · · P E T R V S · · D · C A S C. sopra; c. lin. e perl.  
 M D. 16; p. gr. 0,70. Cuniatti in Boll. It. di Num., A. 1911, p. 41. C<sup>2</sup> C. CUN.
168. Id. D · F E R · · G O N · C. prec.  
 B · S · · P E T R V S · · D · C A S T C. sopra.  
 M P. gr. 0,80 e 0,78. C<sup>2</sup> MBP e C. ZOP.
169. Id. D · E · F · R · G O N C. prec.  
 B S · · P E T R V S · · D O · C A S · C. sopra.  
 M P. gr. 0,67. C<sup>2</sup> C. CUN.
170. Id. D · F E . . . . G O N · C. prec.; sopra · \* ·  
 B · S · · P E T R V S D . . . . A S C. sopra.  
 M P. gr. 0,39. C<sup>2</sup> C. ZOP.
- XII, 24. 171. Id. D FER · · G O N · Leone rampante in scudo, c. prec.  
 B S · P A T E R N I A N V S · Busto a sin.  
 M P. gr. 0,50. Papadopoli in Riv. It. di Num., A. VI, pag. 312, n. 13. C. PAP.
172. Id. D · F E R · · G O N · Arma di Sisto V con fogliame imitante chiavi e tiara; c. lin.  
 B S · C V R I A C V S C A S Figura in piedi con mitra e croce; c. lin.  
 M D. 15; p. gr. 0,67. C<sup>2</sup> SM
173. Id. D Tutto c. prec.  
 B S · C V R I A C V 2 · C A 2 C. sopra.  
 M D. 17; p. gr. 0,66. C<sup>2</sup> SM
174. Id. D · F E R . . . . C. prec.  
 B S C V R I A C V S . . . C. sopra.  
 M D. 16; p. gr. 0,64. C<sup>2</sup> SM
- XII, 32. 175. Id. D FER · G O N · C. prec.; senza cerchio.  
 B S · C V R I A C V 2 C A 2 · C. sopra; c. lin.  
 M P. gr. 0,65. C<sup>2</sup> SM



176. *Contraffazione* D Tutto c. prec.  
*Quattrini papali.* B S · CVRIA CV2 CA2 C. sopra.  
M P. gr. 0,65. C<sup>a</sup> C. TRIB.
- XII, 25. 177. *Contraffazione* D ..... I · D · G ..... CAST · P Aquila spiegata; c. lin.  
*di Milano.* B ..... O \* MEDVLARVM Biscione; c. lin.  
M D. 17. Zanetti, vol. III, tav. XIII, n. 28.
178. *Id.* D \* FERDI · D · G ... P · E · CAST · PRIN.... · C. prec.  
B \* · M ..... IO · \* · MEDVLARVM C. sopra.  
M P. gr. 0,89. C<sup>a</sup> C. PAP.
- XII, 26. 179. *Id. d'altro tipo.* D · FER · D · G · S · R · IIII · E · C · P Busto a d. con collare alla Spagnuola; senza cerchio.  
B MARCHIO MEDOLANI C. sopra; senza cerchio.  
M D. 19; p. gr. 1,18. Grillo in Boll. It. di Num., 1905, pag. 70, tav. II, n. 4.  
C. GRILLO.
180. *Id.* D FER · D · G · S · R · IIII · ET · C · P · C. prec.  
B MARCHIO MEDOLANI C. sopra.  
M P. gr. 1,47. Grillo, id. id., pag. 70, tav. II, n. 5. C. STRADA.
181. *Id. diversa.* D (Leggenda tagliata fuori) Semibusto a destra.  
B ..... EDVLARV Croce che inquarta il campo, coll'aquila, due biscioni e leone; al centro, testa di bufalo coronata, stemma dei Prenestein.  
M D. 18 (mal tagliato); p. gr. 1,35. C<sup>a</sup> SM
- XII, 27. 182. *Id.* D C. prec; c. lin.  
B (Leggenda rimasta fuori) C. sopra, ma la testa di bufalo è dentro uno scudetto.  
M P. gr. 0,83 (mal tagliato). C<sup>a</sup> SM
183. *Id. variata.* D · FER · D · G · S · R · I · Z · CAS · PR Busto a d. con collare; senza c.  
B MARC HIO · MEDV LARV C. sopra, ma senza l'arma Prenestein.  
M D. 18; p. gr. 1,66. C<sup>a</sup> SM
184. *Id.* D · FERD · D · G · S · R · ÌM · CAS · PRI C. prec.  
B MARCHIO MEDOLARV C. sopra.  
M P. gr. 1,16. Grillo, id., n. 55. C<sup>a</sup> C. GRILLO.

- XII, 28. 185. *Contraffazione di Milano.* **D** .....D · G · S · R · I · E · CAS..... C. prec., ma 2 c. lin.  
**B** .....LARV..... Campo inquartato, aquila e biscia.  
**M** P. gr. 1,30. C<sup>o</sup> SM
186. *Id.* **D** FER · D · G · CAST · PR · Testa a d. con collare.  
**B** MARCHIO.....VL C. sopra.  
**M** P. gr. 1,50. Papadopoli in Riv. It. di Num., A. VI, pag. 312, n. 14. C. PAP.
187. *Id.* **D** FER · D..... C. prec.  
**B** MEDV .....IO C. sopra, ma nel 1° quarto la biscia, nel 2° l'aquila, a differenza degli altri che hanno prima aquila e poi biscia.  
**M** P. gr. 1,50. C<sup>o</sup> C. S. Rom.
188. *Id. altro tipo.* **D** FERD · D · G · S · R · I · E · CAS · PRI Grande F con corona a due rami, tra 2 rosoni; rosetta e punto, sopra e sotto la traversa della lettera.  
**B** MARCHIO MEDVLAR C. sopra.  
**M** P. gr. 0,85. Cunietti in Boll. It. di Num., 1909, pag. 84. C. CUN.
189. *Id.* **D** FERDI · D · G · S · R · I · E · CAST · PRI C. prec.  
**B** .....MEDVLARVM · C. sopra.  
**M** D. 15; p. gr. 0,54. C<sup>o</sup> SM
- XII, 29. 190. *Id.* **D** Tutto c. prec., ma manca il punto sotto la traversa.  
**B** MARCHIO · MEDVLARVM · C. sopra.  
**M** P. gr. 0,69. C<sup>o</sup> SM
191. *Contraffazione di Modena.* **D** ..... · PRINC · CAST · Testa a destra.  
**B** .....MEDVL · Aquila coronata e spiegata con la testa volta a sin.; c. lin.  
**M** D. 17; p. gr. 0,57. C<sup>o</sup> SM
- XII, 30. 192. *Id.* **D** FERDI · D · G · PRIN · CAST C. prec.; c. lin.  
**B** MARCHIOMEDVL · · · C. sopra.  
**M** P. gr. 0,83, 0,71 e 0,72. C<sup>o</sup> SM
193. *Id.* **D** · FERDI · D · G · PRIN · CAST · C. prec.  
**B** MARCHIO · · MEDVL · · · C. sopra.  
**M** P. gr. 0,76 e 0,60. C<sup>o</sup> e C<sup>o</sup> SM

194. Contraffazione di Modena. **D** FERDI · D · G · PRIN · CAST C. prec. Esergo · \* ·  
**B** · MARCHIO · MEDVL · C. sopra.  
**M** P. gr. 0,82. Grillo, id., n. 52. C. GRILLO.

195. Id. **D** · FERDI · D · G · PRIN · CAST C. prec.  
**B** · MARCHIO · · MEDVL · C. sopra. Esergo \*  
**M** P. gr. 0,84. Grillo, id., n. 54. C. GRILLO.

196. Id. **D** · FERDI · D · G · PRIN · CAST C. prec.  
**B** MARCHIO · MEDVLA · · C. sopra.  
**M** Zanetti, tav. XIV, n. 30.

XII, 31. 197. Id. variata. **D** · FERDI · D · G · PRIN · CAST · C. prec.  
**B** MARCHIO · MEDVL · · · C. sopra.  
**M** P. gr. 0,73 e 0,76. C\* SM  
 (L'Agostini attribuisce a questo Principe una moneta, vedi tav. V, n. 70, che è certamente di Guastalla, cioè la stessa del Zanetti, tav. I, n. 12, guasta o mal letta o sbagliata).

T. suppl. I, 12. 198. Id. altro tipo. **D** \* FERDINANDVS · D · G · PRINC \* CAST Aquila coronata e spiegata con la testa volta a sin.; c. lin.  
**B** · MARCHIO · MEDVLARVM · ET · C Testa di bufalo coronata; c. lin.  
**M** D. 18; p. gr. 0,85. C\* Erm. Imp.

## CARLO GONZAGA

### PRINCIPE III DI CASTIGLIONE

(1678-1680)

Nato da Cristierno e da Marcella Malaspina. Succede al padre nel Marchesato di Solferino nel 1640 (?), ed al cugino nel Principato di Castiglione nel 1678. Sposa Isabella Martinengo. Muore nel 1680 lasciando lo Stato al figlio Ferdinando.

1. Frazione di lira. **D** CAROLVS · DG · CAST · PRINC · Scudo composto, coron. in cartocci.  
**B** · S · NICOLAVS · SOLF · PROT · Mezza figura di fronte; c. lin.;  
 sotto 1678  
**M** P. gr. 2,40. Agostini, n. 208. C. Agost.

- T. XIII, 1.
2. *Frazione di lira.* **D** Tutto c. prec., ma **D · G** e c. lin.  
**B** · S · NICOLAVS · SOLF · PROTEC · C. sopra 1678 ·  
**M** D. 23; p. gr. 2,03 e 1,62. C<sup>a</sup> SM
3. *Id.* **D** Tutto c. prec., ma lo spino nello scudo pare fiorito.  
**B** · S · NICOLAVS · SOLF · PROTEC · C. sopra · 1678 ·  
**M** P. gr. 1,99. C<sup>a</sup> SM
4. *Id.* **D** · CAROLVS · D · G · CAST · PRINC · C. prec., ma lo spino è secco.  
**B** S · NICOLAVS · SOLF · PROT · C. sopra, ma due rette d'esergo  
e · 1679 ·  
**M** Zanetti, tav. XIV, n. 31. C. ZAN.
5. *Id.* **D** CAROLVS · D · G · CAST · PRINCE C. prec.  
**B** · S · NICOLAVS · SOLF · PROTEC · C. sopra 1678 ·  
**M** P. gr. 2,32. C<sup>a</sup> C. PAP.
6. *Altra, minore.* **D** ★ PRINC ★ CASTILLIONIS ★ EC Monogramma delle lettere **CG** co-  
ronato, in cartella ornata.  
**B** B · ALOYSIVS · GON · PATR · CAST · Il Beato con giglio a lungo  
stelo nella sin.; a terra a sin., corona più o meno rovesciata; c. lin.  
**M** D. 21; p. gr. 1,69 e 1,60. C<sup>a</sup> SM
7. *Id.* **D** ★ PRINC · CASTILLIONIS ★ EC C. prec.  
**B** Tutto c. sopra.  
**M** P. gr. 1,76. C<sup>a</sup> C. PAP.
8. *Id.* **D** ★ PRINC ★ CASTILLIONIS ★ EC C. prec. **CG**  
**B** Tutto c. sopra.  
**M** P. gr. 1,74. C<sup>a</sup> SM
- XIII, 2.
9. *Id.* **D** ★ PRINC ★ CASTILLIONIS ★ EC C. prec. **CG**  
**B** Tutto c. sopra.  
**M** P. gr. 2,20 e 1,77. C<sup>a</sup> SM
10. *Id.* **D** ★ PRINC ★ CASTILLIONIS ★ E C C. prec. **CG**  
**B** Tutto c. sopra.  
**M** P. gr. 1,70. C<sup>a</sup> SM

11. *Fraxione di lira.* **D** \* PRINC \* CASTILLIONIS \* E \* C C. prec.  
**B** B · ALOYSIVS · GON · PATR · CAST C. sopra.  
**M** P. gr. 1,50. **C**<sup>2</sup> C. TRIB.
12. *Id.* **D** \* PRINC · CASTILLIONIS · ET · C · C. prec. **C G**  
**B** Tutto c. sopra.  
**M** P. gr. 1,67. **C**<sup>2</sup> SM
13. *Id.* **D** \* CASTILLIONIS · ET · C · PRINC C. prec. **C G**  
**B** Tutto c. sopra.  
**M** P. gr. 1,62. **C**<sup>1</sup> SM
14. *Id.* **D** PRINC \* CASTILLIONIS · ET · C · C. prec. **C G**  
**B** Tutto c. sopra.  
**M** P. gr. 1,40. **C**<sup>2</sup> C. CUN.
15. *Id.* **D** \* PRINC \* CASTILLIONIS \* EC C. prec. **C G**  
**B** B · ALOYSIVS · G[ON] · PATR · CAST · C. sopra.  
**M** P. gr. 1,55. **C**<sup>1</sup> BM
16. *Id.* **D** e **B** Tutto come al n. 7, ma CASTI  
**M** Agostini, n. 208. **C** AGOST.  
 (L'Agostini dice di averne una in argento (pag. 72), ma anche nella Raccolta Reale privata ve n'è una fortemente imbiancata; sembra dunque che sia un caso eguale).
17. *Soldo.* **D** PRINC · CASTILLIONIS Monogr. di **C G** coronato; c. perl.  
**B** FIDES INCORRVPTA Cane tra due staffe; c. perl.  
**R** D. 18; p. gr. 1,10. Agostini in Rassegna Num., 1908, pag. 67. **C** AGOST.
18. *Id.* **D** PRINC \* CASTILLIONIS \* EC \* C. prec.  
**B** FIDES \* INCORRVPTA \* C. sopra.  
**R** P. gr. 1,07. **C**<sup>1</sup> C. PAP.
19. *Altro ?* **D** CAR · D · G · S · R · I · P · CASTI · PRI · Stemma.  
**B** S · HILARIVS · PATR · CAST · Santo stante.  
**R** In Catal. Coll. Franchini, n. 213. **C**<sup>2</sup> C. FR.

**FERDINANDO II**  
**PRINCIPE IV ED ULTIMO DI CASTIGLIONE**

(1680-1723)

Nato dal Principe Carlo e da Isabella Martinengo. Sposa Laura Pico. Succede al padre nel 1680. Viene spogliato dello Stato nel 1723, quando gli abitanti, ribellatisi ai Gonzaga, si diedero all'Imperatore Carlo VI. In quello stesso anno si chiude la zecca.

- |          |                        |   |  |
|----------|------------------------|---|--|
| XIII, 3. | 1. Due terzi di scudo. | D | ✠ FERD · II · S · R · IMPE · E · CAS · P · MED · M · SOL · D · EC<br>Busto con parrucca a destra e, sotto, $\frac{2}{3}$ in ovale; c. rig.   |
|          |                        | B | SPLENDOREM SECTATA SVM Aquila coronata, spiegata; c. rig.<br>R D. 38; p. gr. 16,97. C <sup>1</sup> SM  |
|          | 2. Id.                 | D | ★ ★ FERD · II · S · R · IMPE · E · CAS · P · MED · M · SOL · D · EC ·<br>C. prec.  |
|          |                        | B | SPLENDOREM SECTATA SVVM C. sopra.<br>R P. gr. 17,27. C <sup>1</sup> C. PAP.  |
| XIII, 4. | 3. Id. altro tipo.     | D | · FERD · II · PRINC · · DE DOMO MAN · T · Busto a d., senza<br>cerchio; sotto, $\frac{2}{3}$ in ovale.   |
|          |                        | B | · IMPERII · ET · CASTL · EC 1689 · Aquila bicipite coronata con<br>scudo sul petto.<br>R D. 37. Agostini, n. 218 (dai conti di Mantova).   |
|          | 4. Mezzo scudo.        | D | ★ FERDINANDVS · II · SAC · RO · IMPER Busto a d.; c. rig.  |
|          |                        | B | ★ ET · CAST · PRIN · MED · MAR · SOL · DOM · EC Scudo di<br>Castiglione con corona principesca, e, sotto, due altri scudi disposti<br>a triangolo. In basso una torre; c. rig.<br>R D. 37; p. gr. 15,71. C <sup>1</sup> SM |
| XIII, 5. | 5. Id.                 | D | ★ FERDINANDVS · II · SAC · RO · IMPER C. prec.   |
|          |                        | B | ★ e poi tutto c. sopra.<br>R P. gr. 15,51. C <sup>1</sup> SM   |

6. Mezzo scudo. **D** \* FERDINANDVS · II · SAC · RO · IMPERI C. prec.; c. perl.  
**B** \* ET · CAST · PRIN · MED · MAR · SOL · DOM · EC C. sopra;  
cerchio perl.  
**AR** P. gr. 16,31. Agostini, n. 214. **MV**
7. Quarto id. **D** \* FERDINANDVS · II · SAC · RO · IMPER C. prec.  
**B** Tutto c. sopra.  
**AR** D. 34; p. gr. 7,34. **C** SM
8. Id. **D** \* FERDINANDVS · II SAC · RO · IMPER · C. prec.  
**B** \* ET · CAST · PRIN · MED · MAR · SOL · DOM Ec C. sopra, ma  
senza la torre.  
**AR** Agostini, n. 215.
9. Ottavo id. **D** Manca.  
**B** ET CAS · PRI · MED MA · SOL · DO · E · C · I tre stemmi come  
prec., ma colla torre sopra; sotto (3) c. perl.  
**AR** Dai conî di Mantova. Agostini, n. 217.
- XIII, 6. 10. Da 25 soldi. **D** Rosone FERDI · II · S · R · IMPE ET · CAST · PRINC · Busto a  
destra. Esergo (XXV) c. perl.  
**B** 16 82 MANT · MED · M · S · D · E · HISP · MAG · EŁ \* Gran  
scudo coronato, partito Gonzaga e Pico: foglie dai lati; c. perl.  
**AR** D. 32; p. gr. 4,49. **C** SM e MV
11. Id. **D** FERDI · II · S · R · IMP · ET · CAST · PRINC C. prec. (XXV)  
**B** 16 85 MANT · MED · M · S · D · E · HISP · MAG · E · C · C. sopra.  
Da un conio esistente nel Museo di Mantova.
- XIII, 7. 12. Id. **D** FERD · II · S · RO · IMPERII · ET · CAST · PRIN · Busto a d.;  
sotto (XXV) c. perl.  
**B** MAN · ET · MED · M · S · D · HISP · MAG · EC Scudo in petto al-  
l'aquila bicipite, coronato; c. perl.  
**AR** P. gr. 4,97. **C** SM e MV
13. Id. **D** Tutto c. prec.  
**B** MAN · ET · MED · M · S · D · HISP · MAG · EC · C. sopra.  
**AR** D. 29; p. gr. 4,32, 4,62 e 5,15. **C** MBP, C. PAP. e C. TRIB.

14. Da 25 soldi. **D** FERD · II · S · RO · IMPERII · ET · CAST · P · C. prec.  
**B** Tutto c. sopra.  
**A** M. Mant.
15. Sesino. **D** ..... PRIN · CASTIL · Aquila spiegata coronata con la testa  
volta a sin.; c. lin.  
**B** S · ALOYSIVS GON · PRO · NOSTER Il Santo inginocchiato a sin.  
in atto di preghiera; c. lin.  
**M** D. 21. Agostini, n. 229. C. Agost.
- XIII, 8. 16. Id. **D** e **B** Tutto c. prec., ma al **B** sotto · \* ·  
**M** P. gr. 1,73. C<sup>o</sup> SM
17. Id. **D** Tutto c. prec.  
**B** Tutto c. sopra, ma NOSTER e · \* ·  
**M** P. gr. 1,67. C<sup>o</sup> SM
18. Id. **D** · FER · II · D · G · PRIN · CASTIL C. prec.  
**B** · B · ALOYSIVS GON · PAT · NOSTER C. sopra · \* ·  
**M** P. gr. 1,85 e 2,24. C<sup>o</sup> MBP e C. Zop.
19. Id. **D** FERDI · D · G · ..... CAST ..... C. prec.  
**B** BEATVS · ALVYSI C. sopra.  
**M** Agostini, n. 230.
20. Id. col sole. **D** FERDINA ..... · CASTI · Busto a sin.; senza cerchio.  
**B** ..... MED · S · D · EC · 1683 Sole raggiate; senza cerchio.  
**R** (?) D. 21. Agostini, n. 220.
- XIII, 9. 21. Id. **D** FER · II · PRINC · CASTI C. prec.  
**B** MARC · MANTVE · E · MED · S · D · EC · 1683 · C. sopra.  
**M** P. gr. 1,02. C<sup>o</sup> SM
22. Id. **D** FER · II · PRINC · CASTI · C. prec.  
**B** MARC · MANTVE · E · M....S · D · EC · 1683 · C. sopra.  
**M** P. gr. 1,30. C<sup>o</sup> C. STRADA.



- XIII, 10. 23. Sesino con iscrizione del valore.  $\mathcal{D}$  FER · II · PRIN · CAS · Busto a destra.  
 $\mathcal{B}$  \* || SESIN || \* V·S \* || CASTI || \* ||  
M D. 18; p. gr. 0,80. C<sup>a</sup> SM
24. Id.  $\mathcal{D}$  Tutto c. prec.  
 $\mathcal{B}$  Tutto c. sopra, ma senza le due rose centrali.  
M P. gr. 0,68. Grillo in Boll. It. di Num., 1905, pag. 70, n. 6. C. GRILLO.
25. Id.  $\mathcal{D}$  e  $\mathcal{B}$  Tutto c. prec., ma con le rose centrali e senza il punto tra le lettere VS  
M P. gr. 0,78. C<sup>a</sup> C. PAP.
26. Id. variato.  $\mathcal{D}$  FERD · II · D · G · 1688 Busto a d.; c. lin.  
 $\mathcal{B}$  \* || PRI || \* CAST \* || ETC || \* ||  
R (?) P. gr. 0,73. Grillo in Boll. It. di Num., 1905, pag. 70, n. 7. C. GRILLO.
27. Id.  $\mathcal{D}$  Tutto c. prec.  
 $\mathcal{B}$  \* || PRI · || \* CAST \* || ETC · || \* ||  
M P. gr. 0,80. C<sup>a</sup> C. ZOP.
- XIII, 11. 28. Id.  $\mathcal{D}$  Tutto c. prec.  
 $\mathcal{B}$  \* || PRI · || \* CAS · \* || EC · || \* ||  
M P. gr. 0,76. C<sup>a</sup> SM
29. Id.  $\mathcal{D}$  . FERD \* · \* II · D · G · Busto a destra. Esergo 1688  
 $\mathcal{B}$  \* || PRI · || \* CAST \* || ETC || \* ||  
M P. gr. 0,87 e 1,02. C<sup>a</sup> SM
30. Id.  $\mathcal{D}$  Tutto c. prec.  
 $\mathcal{B}$  \* || PRI || \* CAST · \* || ETC · || \* ||  
M P. gr. 0,90. C<sup>a</sup> BM
31. Id.  $\mathcal{D}$  Tutto c. prec., ma stemma in luogo del busto.  
 $\mathcal{B}$  Tutto c. sopra.  
M Agostini, n. 228. C. AGOST.
- XIII, 12. 32. Id. con sole lettere.  $\mathcal{D}$  FER || \* || \* || S · R · I ||  
 $\mathcal{B}$  PRI · || CAS · || ET C · ||  
M P. gr. 0,58. C<sup>a</sup> SM

83. Sesino *D* FER · || \* || \* || S · R · I ||  
con sole lettere. *B* PRI · || CAS · || E · C · ||  
*M* P. gr. 0,86. *C*<sup>a</sup> BM
34. Id. *D* FER || \* || \* || S · R · I · ||  
*B* PRI || CAS || ETC ||  
*M* P. gr. 0,71. *C*<sup>a</sup> C. Zop.
35. Id. *D* FER · || \* || \* || S · R · I · ||  
*B* PRI || CAS · || EC · ||  
*M* P. gr. 0,76. *C*<sup>a</sup> C. Zop.
36. Id. col titolo *D* FER · || · PRIN · CAS · Busto a d.; c. lin.  
di March. di Medole. *B* Ornatino || MEDV || MAR || EC || in una ghirlanda speciale.  
*R* (?) Agostini, n. 224.
- XIII, 13. 37. Id. *D* Tutto c. prec.  
*B* Ornato || MEDV || MAR · || EC · || C. sopra.  
*M* P. gr. 0,92. *C*<sup>a</sup> SM
38. Id. *D* FER · || · PRN · CAS · C. prec.  
*B* Tutto c. sopra.  
*M* P. gr. 0,87 e 1,01. *C*<sup>a</sup> SM
- XIII, 14. 39. Id. *D* FER · || · PRIN · CAS · C. prec., ma la testa è molto più piccola.  
*B* Tutto c. sopra.  
*M* P. gr. 0,93. *C*<sup>a</sup> SM
40. Id. *D* FER · || · PRIN · CAS C. prec.; c. lin.  
*B* Ornatino || MEDV · || MAR · || EC · || in ghirlanda, c. sopra.  
*M* D. 17; p. gr. 0,83 e 0,71. *C*<sup>a</sup> MBP e C. CUN.
41. Id. *D* Tutto c. prec.  
*B* Ornatino || MED || MAR · || EC || in ghirlanda, c. sopra.  
*M* P. gr. 0,65. *C*<sup>a</sup> C. CUN.
- XIII, 15. 42. Id. *D* FER · || · PRIN · CAS · C. prec.  
*B* Ornato || MAR · || MEDV · || EC · ||  
*M* P. gr. 1,09 e 1,02. *C*<sup>a</sup> SM

43. Sesino col titolo di March. di Modole.  $\mathcal{D}$  Tutto c. prec.  
 $\mathcal{B}$  Ornato || MAR || ME · DV || EC ||  
 M P. gr. 0,90. C<sup>a</sup> C. TRIB.
44. Id.  $\mathcal{D}$  FER · II · PRIN ..... C. prec.  
 $\mathcal{B}$  .... || MAR · || ME · DV · || EC · || C. sopra.  
 M P. gr. 1,05. C<sup>a</sup> C. STRADA.
45. Id.  $\mathcal{D}$  FERD · II · PRIN · CAS C. prec.  
 $\mathcal{B}$  Ornato || MAR · || MEDV · || EC ||  
 R Agostini, n. 223.
46. Id.  $\mathcal{D}$  ..... Busto c. prec.  
 Imitaz. milanese.  $\mathcal{B}$  ..... CAST · C ..... Croce molto ornata.  
 M D. 16; p. gr. 1,48. C<sup>a</sup> (tosata) SM
47. Id.  $\mathcal{D}$  FERD · II · D · G · P · CAST · Scudo Mediceo coronato.  
 Imitaz. fiorentina.  $\mathcal{B}$  S · IOANN ES · BAPT IS S. Giovanni in piedi a sin.  
 M P. gr. 1,20. C<sup>a</sup> C. PAP.

## COMO

Questa città distrutta nel 1127 dai Milanesi, risorse a nuova vita nel 1159 sotto la protezione dell'Imperatore Federico I. Stabilitasi poi la pace fra i Comuni Italiani e l'Imperatore, questi con diploma del 1178 concedeva a Como il privilegio di battere moneta.

## COMUNE

(SEC. XII-XIV)

### MONETE COL NOME DI FEDERICO I

(1178-1186)

- T. XIV, 1. 1. Denaro scodellato.  $\mathcal{D}$  † FREDERICVS Nel mezzo Ω || P · R || I || in c. perl.  
 $\mathcal{B}$  † CVMI<sup>s</sup> Croce patente in c. perl.; dal cerchio esterno muovono due punte in basso ai lati della crocetta iniziale della leggenda.  
 M D. 16; p. gr. 0,34 e 0,55. C<sup>a</sup> SM

2. Denaro scodellato.  $\mathcal{D}$  Tutto c. prec.  
 $\mathcal{B}$   $\ddagger \circ \text{CVMI} \circ$  C. sopra, ma senza le punte.  
 M P. gr. 0,48 e 0,28. C<sup>a</sup> SM
3. Id.  $\mathcal{D}$   $\ddagger \text{FREDERICVS}$  C. prec., ma due \* ai lati della l  
 $\mathcal{B}$   $\ddagger \cup \text{CVMI} \cup$  C. sopra.  
 M P. gr. 0,42, 0,47 e 0,48. C<sup>a</sup> SM
4. Id.  $\mathcal{D}$   $\ddagger \text{FREDERICVS}$  Nel mezzo  $-\oplus \parallel \text{PR} \parallel \text{I} \parallel$  in c. perl.; dal cerchio interno muove una punta diretta a destra del segno  $-\oplus$   
 $\mathcal{B}$   $\oplus - \text{CVMI} \cup$  C. sopra.  
 M P. gr. 0,39 e 0,48. C<sup>a</sup> SM
5. Id.  $\mathcal{D}$   $\ddagger \text{FREDERICVS}$  C. prec.  $-\oplus$  e, tra due punte,  $\parallel \text{PR} \parallel \text{I} \parallel$   
 $\mathcal{B}$   $-\oplus \circ \text{CVMI} \circ$  C. sopra.  
 M P. gr. 0,52. C<sup>a</sup> SM
6. Id.  $\mathcal{D}$   $\ddagger \text{FREDERICVS}$  C. prec.  $-\oplus$  punta  $\parallel \text{P} \cdot \text{R} \parallel \text{I} \parallel$   
 $\mathcal{B}$   $\oplus \text{CVMIS} \cup$  (la S confusa colla mezzaluna).  
 M P. gr. 0,53. C<sup>a</sup> SM
7. Id.  $\mathcal{D}$  Tutto c. prec.  
 $\mathcal{B}$   $\oplus \text{CVMI} \cup$  C. sopra.  
 M P. gr. 0,36. C<sup>a</sup> SM

## MONETE COL NOME DI FEDERICO II

(1250-1280)

- XIV, 2. 1. Id.  $\mathcal{D}$   $\ddagger \text{FREDERICVS}$  Nel mezzo  $\Omega \parallel \text{P} \cdot \text{R} \parallel \text{I} \parallel$  C. prec.  
 $\mathcal{B}$   $\ddagger \text{CVMANVS}$  Croce pat. in cerchio perl.  
 M D. 16; p. gr. 0,40. C<sup>a</sup> SM
2. Id.  $\mathcal{D}$  Tutto c. prec.  
 $\mathcal{B}$  Tutto c. sopra, ma punto nel 2° cantone.  
 M P. gr. 0,48. C<sup>a</sup> SM
3. Id.  $\mathcal{D}$  e  $\mathcal{B}$  Tutto c. prec., ma P o R  
 M D. 15; p. gr. 0,60. C<sup>a</sup> C. TRIB.

4. Denaro scodellato.  $\mathcal{D}$  Tutto c. prec., ma P · R  
 $\mathcal{B}$  Tutto c. sopra.  
M M. Como.
5. Id.  $\mathcal{D}$  † FREDERICVS C. prec., ma P · R  
 $\mathcal{B}$  † CVMANVS C. sopra.  
M P. gr. 0,51. C<sup>a</sup> SM
6. Id. piano.  $\mathcal{D}$  † FREDERICVS C. prec.  $\Omega$  || P · R || · I · || C. perl.  
 $\mathcal{B}$  † CVMANVS C. sopra.  
M U. Rossi in Gazz. Num., A. I. pag. 32. M. REG.
7. Id.  $\mathcal{D}$  † FREDERICVS C. prec.  $\Omega$  || PR || · I · ||  
 $\mathcal{B}$  Tutto c. sopra.  
M D. 15; p. gr. 0,49. C<sup>a</sup> Erm. Imp.
8. Id.  $\mathcal{D}$  † FREDERICVS C. prec.  $\Omega$  || P · R || · I · || c. perl.  
 $\mathcal{B}$  Tutto c. sopra.  
M P. gr. 1,40. C<sup>a</sup> C. TRIB.

MONETE CON L'AQUILA CORONATA

9. Mezzo grosso.  $\mathcal{D}$  FREDERICVS IMPERT Busto coronato a d. con scettro gigliato nella destra ed un fiore a tre foglie ritte con due punti sopra; senza cerchio.  
 $\mathcal{B}$  CVMA NVS † Aquila spiegata e coronata, testa a sin.; senza cerchio.  
R D. 19; p. gr. 1,10 C<sup>a</sup> e 1,12 C<sup>a</sup> SM
10. Id.  $\mathcal{D}$  FREDERICVS IMPERT C. prec.; a sin.  $\cup$   
 $\mathcal{B}$  CVMA NVS † C. sopra.  
R P. gr. 1,31, 1,22 e 1,20. C<sup>a</sup> SM e BM
11. Id.  $\mathcal{D}$  Tutto c. prec., ma a sin. +  
 $\mathcal{B}$  Tutto c. sopra.  
R P. gr. 1,14. C<sup>a</sup> SM

- XIV, 3. 12. Mezzo grosso **D** FREDERICVS IMPERT C. prec., ma a sin. ★  
**B** Tutto c. sopra.  
**R** P. gr. 1,35, 1,29 e 1,27. C<sup>1</sup> e C<sup>2</sup> SM e BM
13. Id. **D** FREDERICVS IMPERT C. prec.  
**B** Tutto c. sopra.  
**R** P. gr. 1,27. C<sup>1</sup> C. GRILLO.
14. Id. **D** Tutto c. prec., ma a sin. ○  
**B** Tutto c. sopra.  
**R** P. gr. 1,08 e 1,31. C<sup>1</sup> SM
15. Id. **D** Tutto c. prec., ma a sin. ○  
**B** Tutto c. sopra.  
**R** P. gr. 1,22. C<sup>1</sup> SM
16. Id. **D** FREDERICVS IMPERT C. prec., ma con mazzo di fiori; a sin. nel campo ○  
**B** CVMA NVS † C. sopra.  
**R** P. gr. 1,32. C<sup>1</sup> SM
17. Id. **D** FREDERICVS IMPERT C. prec., ma senza segno nel campo.  
**B** CVMA NVS † C. sopra.  
**R** D. 18; p. gr. 1,31. C<sup>1</sup> SM

## MONETE CON L'AQUILA SENZA CORONA

18. Id. **D** FREDERICVS IMPERT C. prec., ma senza segni.  
**B** † · CVMA NVS · C. sopra, ma globetto sopra e non corona.  
**R** D. 18; p. gr. 1,14. C<sup>1</sup> SM
19. Id. **D** e **B** Tutto c. prec., ma senza globetto.  
**R** P. gr. 1,00. C<sup>1</sup> BM
- XIV, 4. 20. Id. **D** FREDERICVS IMPERT C. prec. ma con mazzo di fiori nella sin.  
**B** † · CVM ANVS · C. sopra.  
**R** P. gr. 1,12. C<sup>1</sup> SM

21. Mezzo grosso. **D** FREDERICV<sup>~</sup> IMPERT C. prec.  
**B** † ◡ CVM ANV<sup>~</sup> ◡ C. sopra, ma senza globetto.  
**R** P. pr. 1,40 e 1,22. C<sup>1</sup> SM
22. Id. **D** FREDERICV IMPERT C. prec.  
**B** Tutto c. sopra.  
**R** P. gr. 1,40. C<sup>1</sup> C. TRIB.
23. Id. **D** Tutto c. prec.  
**B** † ◦ CVM ANV<sup>~</sup> ◦ C. sopra.  
**R** P. gr. 1,15. C<sup>2</sup> SM
24. Id. **D** Tutto c. prec.  
**B** † ◦ CVMA NV<sup>~</sup> ◡ C. sopra.  
**R** P. gr. 1,27 e 1,28. C<sup>1</sup> SM
25. Id. **D** FREDERICV<sup>~</sup> IMPER (una lettera che pare A mal fatta) C. prec. con  
palla forata e, dietro, ⊕  
**B** ⊕ CVMA NV<sup>~</sup> † C. sopra.  
**R** P. gr. 1,36. C<sup>1</sup> SM
26. Id. **D** FREDERICV<sup>~</sup> IMPERT C. prec. e, dietro, ⊕  
**B** Tutto c. sopra.  
**R** P. gr. 1,28. C<sup>1</sup> SM
- XIV, 5. 27. Id. **D** FREDERICV<sup>~</sup> IMPETR C. prec., ma a sin. ⊕ e nella sinistra una  
palla forata.  
**B** -⊕ · CVMA NV<sup>~</sup> † C. sopra.  
**R** P. gr. 1,21. C<sup>2</sup> SM
28. Id. **D** FED' · RIC' · I · P · R · T Tutto il resto, c. prec.  
**B** -⊕ · CVMA NV<sup>~</sup> † · C. sopra.  
**R** P. gr. 1,30. C<sup>2</sup> SM
29. Id. **D** FED' · RIC' · IP · R · T C. prec.  
**B** -⊕ · CVMA NV<sup>~</sup> † · C. sopra.  
**R** P. gr. 1,33. FDC SM
30. Id. **D** Tutto c. prec., ma nella sin. rosa a 6 petali forati.  
**B** † · CVMA NV<sup>~</sup> · C. sopra.  
**R** P. gr. 1,18. C<sup>2</sup> SM

31. Mezzo grosso.  $\mathcal{D}$  † FRIDRICVS · I · P C. prec.  
 $\mathcal{B}$  † · CVMANVS C. sopra.  
 $\mathcal{R}$  D. 14; p. gr. 0,67. C<sup>o</sup> Erm. Imp.
32. Id.  $\mathcal{D}$  FREDERICVS IMPERT C. prec.  
 $\mathcal{B}$  † CVM ANVS · · C. sopra.  
 $\mathcal{R}$  P. gr. 1,33. C<sup>o</sup> SM
33. Id.  $\mathcal{D}$  FREDER.... IMPERT Tutto c. prec.  
 $\mathcal{B}$  † ... VM ANVS ⌘ C. sopra.  
 $\mathcal{R}$  P. gr. 1,18. C<sup>o</sup> (manca un pezzetto) SM

CAMBIO DELLA LEGGENDA AL  $\mathcal{B}$ 

- XIV, 6. 34. Grosso.  $\mathcal{D}$  FREDERICVS ∩ IMPERT Busto c. prec. con rosa.  
 $\mathcal{B}$  † · CIVITAS CVMANA · Aquila c. sopra, ma testa a destra.  
 $\mathcal{R}$  D. 21; p. gr. 2,04. C<sup>o</sup> SM
35. Id.  $\mathcal{D}$  FREDERICVS ( IMPERT C. prec. con palla.  
 $\mathcal{B}$  † · CIVITAS CVMANA C. sopra.  
 $\mathcal{R}$  P. gr. 2,02. C<sup>o</sup> SM
36. Id.  $\mathcal{D}$  FREDERICVS IMPERT C. prec. con palla.  
 $\mathcal{B}$  † · CIVITAS CVMANA · C. sopra.  
 $\mathcal{R}$  P. gr. 2,09. C<sup>o</sup> MBP
- XIV, 8. 37. Id.  $\mathcal{D}$  FREDERICVS IMPERT C. prec., ma nella sin. una palla.  
 $\mathcal{B}$  † · CIVITAS CVMANA C. sopra.  
 $\mathcal{R}$  D. 21; p. gr. 2,05 e 2,06. C<sup>o</sup> SM
38. Id.  $\mathcal{D}$  e  $\mathcal{B}$  Tutto c. prec., ma CVMANA ·  
 $\mathcal{R}$  P. gr. 2,00. C<sup>o</sup> BM
39. Mezzo Id.  $\mathcal{D}$  FREDERICVS ∩ IMPERT C. prec., ma la rosa ha i petali pieni.  
 $\mathcal{B}$  † · CIVITAS CVMANA · C. sopra.  
 $\mathcal{R}$  D. 19; p. gr. 1,30. C<sup>o</sup> SM



40. Mezzo grosso.  $\mathcal{D}$  Tutto c. prec.  
 $\mathcal{R}$   $\text{†} \cdot \text{CIVITA} \sim \text{CVMANA} \cdot$  C. sopra, ma 2 globetti ai lati del collo.  
 $\mathcal{R}$  P. gr. 1,31.  $\text{C}^{\circ}$  SM
41. Id.  $\mathcal{D}$  Tutto c. prec.  
 $\mathcal{R}$   $\text{†} \cdot \text{CIVITAS} \text{ CVMANA} \cdot$  C. sopra, ma con i globetti.  
 $\mathcal{R}$  P. gr. 1,22.  $\text{C}^{\circ}$  SM
- XIV, 7. 42. Id.  $\mathcal{D}$  FRIDERICV $\sim$  IMPERT C. prec.  
 $\mathcal{R}$   $\text{†} \cdot \text{CIVITAS} \text{ CVMANA}$  C. sopra, con globetti.  
 $\mathcal{R}$  P. gr. 1,34.  $\text{C}^{\circ}$  SM

MONETE COL NOME DI ENRICO VII

(1310-1313)

- T. suppl. I, 13. 1. Grosso.  $\mathcal{D}$   $\text{†} \text{HENRICVS IMP} \circ$  Aquila non coronata, testa volta a sin.; c. perl.  
 $\mathcal{R}$   $\text{†} \circ \text{CVMANVS} \circ$  Croce patente; c. perl.  
 $\mathcal{R}$  D. 18; p. gr. 1,06.  $\text{C}^{\circ}$  C. PAP.
- T. XIV, 9. 2. Denaro.  $\mathcal{D}$   $\text{†} \text{HENRICVS} \cdot \text{I} \cdot \text{P} \cdot$  Aquila non coronata, testa a sin.; c. perl.  
 $\mathcal{R}$   $\text{†} \cdot \text{CVMANVS} \cdot$  Croce in c. rig.  
 $\mathcal{M}$  D. 17; p. gr. 0,69, 0,65, 0,63, 0,60 e 0,39.  $\text{C}^{\circ}$  SM e BM

MONETE COL NOME DI LUDOVICO IL BAVARO

(1314-1327)

- XIV, 10. 1. Grosso.  $\mathcal{D}$   $\text{†} \text{LVDOVIC} \cdot \text{IMPERATOR} \cdot$  Aquila coronata con testa a sinistra;  
cerchio perl.  
 $\mathcal{R}$   $\text{S} \cdot \text{ABONDI} \text{ V} \cdot \text{D} \cdot \text{CVMIS} \cdot$  Santo nimbato con pastorale nella  
sin. e benedicente colla d; senza cerchio.  
 $\mathcal{R}$  D. 22; p. gr. 1,95.  $\text{C}^{\circ}$  SM
2. Denaro.  $\mathcal{D}$   $\text{†} \cdot \text{LVDOVIC} \text{ I} \cdot \text{P} \cdot \text{T} \cdot$  C. prec.; c. perl.  
 $\mathcal{R}$   $\text{†} \cdot \text{CVMANVS}$  Croce in c. perl.  
 $\mathcal{M}$  Ambrosoli. Zecche Italiane, tav. I, n. 21.  $\mathcal{M}$ . Como.

3. Denaro. D † · LVDOVIC' · I · P · T · C. prec.  
 R † · CVMA NVS · C. sopra.  
 M D. 16; p. gr. 0,57 e 0,40. C' e C" SM
4. Id. D † LVDOVIC' · I · P · T \* C. prec.  
 R † \* CVMANVS \* C. sopra.  
 M P. gr. 0,38. C" SM
5. Id. D † \* LVDOVIC' \* I · P · T \* C. prec.  
 R Tutto c. sopra.  
 M P. gr. 0,45. C" SM
6. Id. D † ⊗ LVDOVIC' ⊗ I · P · T ⊗ C. prec.  
 R † ⊗ CVMANVS ⊗ C. sopra.  
 M P. gr. 0,69. C" C. GRILLO.

## FRANCHINO I RUSCA

(1827-1835)

Caduta Como in mano alle fazioni, i cittadini eleggono a loro Signore Franchino I Rusca, che continua a battere monete col nome di Ludovico e con le proprie sigle.

1. Grosso. D † LVDOVIC' IMPERATOR Aquila coronata, testa a sin.; c. perl.  
 R · S · ABONDI V · D · CVMIS Santo seduto e bened. · F · · R ·  
 AR D. 22; p. gr. 1,76. C" SM
2. Id. D † · LVDOVIC' · IMPERATOR · C. prec.  
 R · S · ABONDI V · D · CVMIS · C. sopra · F · · R ·  
 AR P. gr. 1,76, 1,95 e 1,98. C' e C" SM e BM
3. Id. D Tutto c. prec.  
 R S · ABONDI V · D · CVMIS · C. sopra · F · · R ·  
 AR P. gr. 1,98. C" C. GRILLO.

4. Grosso.  $\mathcal{D}$  Tutto c. prec.  
 $\mathcal{B}$  · S · ABONDI V · D · CVMIS · C. sopra · F · · R ·  
 $\mathcal{R}$  D. 21; p. gr. 1,72 e 2,02. C<sup>a</sup> C. MAGG. V. e MBP
- XIV, 11. 5. Id.  $\mathcal{D}$  e  $\mathcal{B}$  Tutto c. prec., ma · Ḟ · · R ·  
 $\mathcal{R}$  P. gr. 1,85. C<sup>a</sup> SM
6. Id.  $\mathcal{D}$  Tutto c. prec.  
 $\mathcal{B}$  · S · ABONDI V D : CVMIS C. sopra · F · · R ·  
 $\mathcal{R}$  P. gr. 1,65. C<sup>a</sup> C. STRADA.
7. Id.  $\mathcal{D}$  † LVDOVIC : IMPERATOR : C. prec.  
 $\mathcal{B}$  S · ABONDIV · D · CVMIS · C. sopra F R  
 $\mathcal{R}$  Promis, Mon. di zecche Ital. ined., Mem. 2<sup>a</sup>, pag. 14.
8. Id.  $\mathcal{D}$  † \* LVDOVIC \* IMPERATOR \* C. prec.  
 $\mathcal{B}$  · S · ABONDI V · D · CVMIS \* C. sopra · F · · R ·  
 $\mathcal{R}$  P. gr. 1,54 e 1,80. C<sup>a</sup> SM e BM
9. Id.  $\mathcal{D}$  e  $\mathcal{B}$  Tutto c. prec., ma · F ·  
 $\mathcal{R}$  D. 21; p. gr. 1,60. C<sup>a</sup> C. ZOP.
10. Id.  $\mathcal{D}$  † · LVDOVIC · IMPERATOR Aquila non coronata, testa a sin.  
 $\mathcal{B}$  S · ABONDI V : D · CVMIS · C. sopra · F · · R ·  
 $\mathcal{R}$  D. 20; p. gr. 1,70. C<sup>a</sup> Erm. Imp.

## AZZONE VISCONTI

(1335-1339)

Nel 1335 il Rusca è costretto a cedere la città ad Azzone Visconti.

1. Id.  $\mathcal{D}$  \* · S · PROTUS \* † \* S · IACINT · Due Santi nimbati; in mezzo  
la biscia; sopra · AZ · || · O · || e sotto · VC · ||  
 $\mathcal{B}$  · S · \* ABOND · r · D · CVMIS · Santo seduto benedicente.  
 $\mathcal{R}$  D. 26; p. gr. 2,75. C<sup>a</sup> SM  
(Si crede sia lo stesso di quello del Litta, n. 8). M. Ver.

- XIV, 12. 2. **Mezzo grosso.**  $\mathcal{D}$   $\text{†} \cdot \text{ASO} \cdot \text{VICECOMES} \cdot$  Croce fogliata in cornice quadrilobata doppia e c. rig.  
 $\mathcal{B}$   $\cdot \text{S} \cdot \text{ABONDI} \text{ V} \cdot \text{D} \cdot \text{CVMIS} \cdot$  Santo seduto bened.; senza cerchio.  
**R** D. 21; p. gr. 1,41 e 1,15. **C<sup>2</sup>** SM e BM
3. **Id.**  $\mathcal{D}$   $\text{†} \cdot \text{ASO} \cdot \text{VICE} \cdot \text{COMES} \cdot$  C. prec.  
 $\mathcal{B}$  Tutto c. sopra.  
**R** P. gr. 1,40. **C<sup>2</sup>** C. TRIB.
- XIV, 13. 4. **Denaro.**  $\mathcal{D}$   $\text{†} \cdot \text{CVMANVS} \cdot$  Biscia; c. lin.  
 $\mathcal{B}$   $\text{†} \cdot \text{S} \cdot \text{ABONDIV} \cdot$  Testina del Santo in c. perl.  
**M** D. 15; p. gr. 0,56. **C<sup>1</sup>** SM
- XIV, 14. 5. **Id.**  $\mathcal{D}$   $\text{†} \cdot \text{VICECOMES} \cdot$  Nel mezzo **AZ** in c. perl.  
 $\mathcal{B}$   $\text{†} \cdot \text{CVMANVS} \cdot$  Croce incavata in c. perl.  
**M** D. 15; p. gr. 0,47, 0,49 e 0,69. **C<sup>2</sup>** SM e BM
6. **Id.**  $\mathcal{D}$  **AZO** · || **VICE** · || **COM** ||  
 $\mathcal{B}$   $\text{†} \cdot \text{CVMANVS}$  Biscia.  
**M** Litta, n. 11.
- XIV, 15. 7. **Id.**  $\mathcal{D}$  · **ASO** · || · **VICE** · || · **COM<sup>S</sup>** · || · \* · ||  
 $\mathcal{B}$   $\text{†} \cdot \text{CVMANVS} \cdot$  Croce fogliata e c. perl.  
**M** D. 15; p. gr. 0,55, 0,56, 0,52 e 0,45. **C<sup>1</sup>** e **C<sup>2</sup>** SM e BM
8. **Id.**  $\mathcal{D}$  · **AZO** · || **VICE** · || **COM<sup>ES</sup>** || · \* · || C. prec.  
 $\mathcal{B}$  Tutto c. sopra.  
**M** P. gr. 0,58. **C<sup>2</sup>** C. GRILLO.
9. **Id.**  $\mathcal{D}$  · \* · || · **AZO** · || · **VICE** · || · **COM<sup>S</sup>** || · \* · ||  
 $\mathcal{B}$  Tutto c. sopra.  
**M** P. gr. 0,58 e 0,49. **C<sup>2</sup>** SM e C. PAP.
10. **Id.**  $\mathcal{D}$  e  $\mathcal{B}$  Tutto c. prec., ma \* || · **AZO** · || C. prec.  
**M** P. gr. 0,60. **C<sup>2</sup>** C. ZOP.
11. **Id.**  $\mathcal{D}$  e  $\mathcal{B}$  Tutto c. prec., ma · \* || **ASO** || C. prec.  
**M** P. gr. 0,65. **C<sup>2</sup>** C. STRADA.

12. Denaro.  $\mathcal{D}$  • ☉ • || • ASO • || • VICE • || • COM<sup>S</sup> • || • ☉ • || C. prec.  
 $\mathcal{B}$  Tutto c. sopra.  
 M P. gr. 0,48. C<sup>a</sup> C. PAP.
- XIV, 16. 13. Id.  $\mathcal{D}$  e  $\mathcal{B}$  Tutto c. prec., ma la croce d'altro disegno.  
 M P. gr. 0,35. C<sup>a</sup> SM

## FRANCHINO II RUSCA SIGNORE

(1408-1412)

Nel 1408 cacciati i Visconti, la città fu rioccupata da Franchino II Rusca, figlio di Franchino I.

- XIV, 17. 1. Grosso.  $\mathcal{D}$  + FRANCHINVS • RV.... D • CVMARVM 3C Croce fiorata in cornice doppia quadrilobata con trifogli alle punte; c. rig.  
 $\mathcal{B}$  S ABONDIV ..... ANV... • Santo seduto benedic.; senza cerchio.  
 AR D. 26; p. gr. 2,38. C<sup>a</sup> SM
2. Id.  $\mathcal{D}$  † FRANCHINVS • RVSCHA • D • CV..... C. prec.  
 $\mathcal{B}$  S • ABONDIVS • CVMANVS + C. sopra.  
 AR C. CAIRE.
3. Id.  $\mathcal{D}$  † FRANCHINVS • RVSCHA • D • CVMARVM • 3C C. prec.  
 $\mathcal{B}$  • S • ABONDIV CVMANVS \* C. sopra.  
 AR P. gr. 2,24. C<sup>a</sup> SM
4. Id.  $\mathcal{D}$  † FRANCHINVS • RVSCHA • D • CVMAR..... C. prec.  
 $\mathcal{B}$  S ABONDIV CVMANV °. C. sopra.  
 M P. gr. 2,21. C<sup>a</sup> C. GN.
- XIV, 19. 5. Denaro.  $\mathcal{D}$  + • F • R • D • CVMARVM • 3ℓ • Croce pat. in c. rig.  
 $\mathcal{B}$  ☉ SANCTVS • ABONDIVS Busto mitrato e nimbato; c. perl.  
 M D. 18; p. gr. 0,87. C<sup>a</sup> SM
6. Id.  $\mathcal{D}$  Tutto c. prec.  
 $\mathcal{B}$  ☉ SANCTVS • ABONDIVS • C • C. sopra.  
 M P. gr. 0,56. C<sup>a</sup> SM

7. Denaro.  $\overline{D}$  † FRANCHIN · RVSCHA Nel mezzo : F gotica; c. perl.  
 $\overline{B}$  † · D · CVMARVM · 3ℓ · Croce fiorita in c. perl.  
 M P. gr. 0,50. C<sup>a</sup> BM
8. Id.  $\overline{D}$  ⊕ RANChIN' · RVSCHA C. prec. F gotico minuscolo.  
 $\overline{B}$  ⊕ · D' · CVMARVM · 3ℓ Croce fiorata accantonata da 4 globetti.  
 M D. 15; p. gr. 0,31. C<sup>a</sup> SM
9. Id.  $\overline{D}$  ⊕ RANChIN · RVSCHA C. prec. F  
 $\overline{B}$  ⊕ · D · CVMARVM · 3ℓ C. sopra e 4 globetti.  
 M P. gr. 0,50. C<sup>a</sup> SM
- XIV, 18. 10. Id.  $\overline{D}$  ⊕ RANChIN · RVSCHA · C. prec. F  
 $\overline{B}$  ⊕ · D · CVMARVM · 3ℓ C. sopra, ma senza globetti.  
 M P. gr. 0,40. C<sup>a</sup> SM

## LOTTERIO IV RUSCA SIGNORE

(1412-1416)

Succede a Franchino nella Signoria che tiene fino al 1416, in cui è costretto a cederla a Filippo Maria Visconti.

- XIV, 20. 1. Id.  $\overline{D}$  † LVThERIVS · RVSCHA ... Croce ornata in c. rig.  
 $\overline{B}$  † DOMINVS · CVMARVM · 3C Nel mezzo L · V in cornice di due archi e due angoli con quattro \* esterne; c. rig.  
 M D. 19; p. gr. 0,70 C<sup>a</sup> e 0,50 C<sup>a</sup> SM
2. Id.  $\overline{D}$  † LVThERIVS · RVSCHA · D C. prec.  
 $\overline{B}$  † DOMINVS · CVMARVM · 3C C. sopra LV  
 M Rusconi « Memorie storiche del Casato Rusca o Rusconi »  
 tav. XIV, n. 9.
3. Id.  $\overline{D}$  LVThERIVS ☆ RVSCHA : C. prec.  
 $\overline{B}$  † DOMINVS : CVMARVM · 3C C. sopra LV  
 M Rusconi, id., pag. 98, n. 1317.

4. Denaro.  $\overline{D}$  † LV THER . . . S · RVSCHA · C prec.  
 $\overline{B}$  † DOMINVS · CVMARVM · C. sopra LV  
 M P. gr. 0,88. C\* (manca un pezzetto) M. Br.
5. Id.  $\overline{D}$  † LV THERIVS · RVSCHA C. prec.  
 $\overline{B}$  † DOMINVS † CVMARVM † 3E C. sopra LV  
 M C\* MB

## REPUBBLICA ABBONDIANA

(1447-1448)

Alla morte di Filippo Maria Visconti, Como si costituisce in repubblica; un anno dopo la città è ripresa da Francesco Sforza, che ne chiude la zecca.

- XIV, 21. 1. Grosso.  $\overline{D}$  · † · C VM AN VS · Croce filettata e fogliata con 4 grandi trifogli alle estremità che tagliano la leggenda.  
 $\overline{B}$  · S · ABO MDIVS · Santo seduto benedicente; senza cerchio.  
 $\overline{R}$  D. 26; p. gr. 2,60 e 2,53. C\* SM
2. Id.  $\overline{D}$  † · C VM AN VS · Croce c. prec.  
 $\overline{B}$  Tutto c. sopra.  
 $\overline{R}$  D. 23; p. gr. 2,42 e 2,55. C\* MBP e C. TRIB.
3. Id.  $\overline{D}$  · SV IA MV † · † · C. prec.  
 $\overline{B}$  Tutto c. sopra.  
 $\overline{R}$  P. gr. 2,38. C\* SM

## CREMA

## GIORGIO BENZONI SIGNORE

(1405-1414)

Eletto Signore nel 1405; probabilmente di propria autorità conia moneta fino al 1414, anno in cui la città ritorna ai Visconti.

- T. XV, 1. 1. Bolognino.  $\overline{D}$  † GEORGIVS ◦ BENZ Nel mezzo, attorno ad un ◦ O N V S  
 $\overline{B}$  Scudetto ◦ D ◦ E ◦ CRE ◦ M ◦ Nel mezzo A fra quattro ◦  
 $\overline{R}$  Kunz, Miscellanea Numism., Venezia 1867, tav. n. 1.
- XV, 2. 2. Soldino.  $\overline{D}$  † GEORGIVS † BENZONVS ◦ Scudo vaiato, col capo carico di un cane passante; c. liscio.  
 $\overline{B}$  DOMINVS † CREME ◦ 3C ◦ Nel mezzo G ◦ B c. liscio.  
 $\overline{M}$  D. 18; p. gr. 0,74. Kunz, op. cit., n. 2. C<sup>a</sup> MB e C. PAP.
- XV, 3. 3. Mezzo soldo.  $\overline{D}$  Scudetto GEORGIVS ◦ BENZONVS Croce patente; c. rig.  
 $\overline{B}$  Scudetto DOMINVS ◦ CREME ◦ 3E Grande G in c. rig.  
 $\overline{M}$  D. 18; p. gr. 0,48. C<sup>a</sup> SM
4. Id.  $\overline{D}$  Tutto c. prec.  
 $\overline{B}$  DOMINVS ⊗ CREME ◦ ⊗ ◦ ◦ } C. sopra.  
 $\overline{M}$  P. gr. 1,02. C<sup>a</sup> MV
5. Id.  $\overline{D}$  Scudetto GEORGIVS ◦ BENZONVS ◦ C. prec.  
 $\overline{B}$  DOMINVS ⊗ CREMA ◦ ⊗ ◦ ◦ } C. sopra.  
 $\overline{M}$  P. gr. 1,05. C<sup>a</sup> C. Zop.
- T. suppl. II, 1. 6. Imperiale.  $\overline{D}$  .... IORGIVS BENZON ..... Croce fiorata; c. rig.  
 $\overline{B}$  .... OMIN ..... CREM ..... Grande G gotica in c. perl.  
 $\overline{M}$  D. 16; p. gr. 0,54. C<sup>a</sup> C. S. Sev. Vim.



## CREMONA

Ebbe la concessione della zecca da Federico I nel 1154, anno in cui la città si reggeva a Comune.

### COMUNE

(1155-1390)

#### DENARI ED OBOLI PRIMITIVI

- |           |    |                    |       |  |                           |                        |                   |
|-----------|----|--------------------|-------|--|---------------------------|------------------------|-------------------|
|           | 1. | Denaro scodellato. | D     | † FREDERICVS   | Nel mezzo                 | P <sup>^</sup> ·R    I | Cerchio rig.      |
|           |    |                    | B     | † CREMONA  | Stella a 6 punte; c. rig. |                        |                   |
|           |    |                    |       |  | M D. 17; p. gr. 0,54.     |                        | C <sup>o</sup> SM |
| T. XV, 4. | 2. | Id.                | D     | Tutto c. prec., ma due punte dal cerchio ai lati della I |                           |                        |                   |
|           |    |                    | B     | † · CREMONA ·  | C. sopra.                 |                        |                   |
|           |    |                    |       |  | M P. gr. 0,68.            |                        | C <sup>o</sup> SM |
|           | 3. | Id.                | D e B | Tutto c. prec., ma                                       |                           |                        |                   |
|           |    |                    |       |  | P <sup>^</sup> R    I     |                        |                   |
|           |    |                    |       |  | R P. gr. 0,65.            |                        | C <sup>o</sup> BM |
|           | 4. | Obolo Id.          | D e B | Tutto c. prec.   |                           |                        |                   |
|           |    |                    |       |  | M D. 16; p. gr. 0,35.     |                        | C <sup>o</sup> SM |

#### DENARI CON LA CROCE INTERSECANTE

- |        |    |                    |   |              |   |                        |              |
|--------|----|--------------------|---|--------------|---|------------------------|--------------|
| XV, 5. | 5. | Denaro scodellato. | D | † FREDERICVS | Nel mezzo   | P <sup>^</sup> ·R    I | Cerchio rig. |
|        |    |                    | B | † CR EM ON A | Croce intersecante; c. rig.                               |                        |              |
|        |    |                    |   |              | M D. 17; p. gr. 0,59 C <sup>o</sup> e 0,56 C <sup>o</sup> |                        | SM           |

MONETE CON LA F CURVA  
CON L'ESTREMITÀ INFERIORE RITORTA INDIETRO

6. **Grosso.** **D** † IMPATOR Nel mezzo F curva tra 2 bisanti; c. a cord. rig.  
**B** CREM ONA · Croce intersecante in palo, unita alla E ed alla N  
con bisante nel 2° e 3° angolo; c. rig.  
**R** D. 20; p. gr. 1,45, 1,38, 1,32 e 1,31. C<sup>o</sup> e C<sup>i</sup> SM e NF
- XV, 6. 7. **Id.** **D** Tutto c. prec.  
**B** CR EM ON A C. sopra.  
**R** P. gr. 1,30. C<sup>o</sup> BM
8. **Id.** **D** Tutto c. prec., ma punta dal cerchio sotto le lettere OR  
**B** Tutto c. sopra, ma punta nel 1° e 4° angolo.  
**R** D. 20; p. gr. 1,30. C<sup>i</sup> SM
- XV, 7. 9. **Denaro imperiale.** **D** Tutto c. prec., senza punte.  
**B** Come sopra, ma senza le punte.  
**M** D. 17; p. gr. 0,53 e 0,40. C<sup>o</sup> SM

MONETE CON DUE BISANTI NELLA CROCE

- XV, 8. 10. **Grosso.** **D** † FREDERICV<sup>~</sup> Nel mezzo P<sup>~</sup>·R || I || C. rig. con punta a destra  
della I  
**B** † CREMONA Croce pat. in c. rig. con bisanti nel 1° e 2° angolo,  
e punta nel 3° e 4°.  
**R** D. 21; p. gr. 2,07, 2,05 e 2,08. C<sup>i</sup> SM e BM
11. **Id.** **D** e **B** Tutto c. prec., ma senza punta nel **D**  
**R** D. 21; p. gr. 0,98. C<sup>o</sup> SM
12. **Mezzanino.** **D** † FREDERICV<sup>~</sup> e P<sup>~</sup>·R || I || Due punte dal basso; c. ritorto.  
**B** † CREMONA C. sopra. Due bisanti e due punte; c. ritorto (i lati  
della A staccati).  
**M** D. 17; p. gr. 0,66. C<sup>i</sup> SM

- XV, 9. 13. **Messanino.** *D* Tutto c. prec., ma solo una punta a destra della *I*  
*B* Tutto c. sopra.  
*M* P. gr. 0,65, 0,70 e 0,80. *C*<sup>a</sup> SM e BM
14. **Id.** *D* e *B* Tutto c. prec., ma  $\Lambda$  unita.  
*M* P. gr. 0,66. *C*<sup>a</sup> SM
15. **Id.** *D* e *B* Tutto c. prec., ma *A*  
*M* P. gr. 0,85 e 0,64. *C*<sup>a</sup> SM
16. **Cremonese** *D* † FREDERICV<sup>~</sup> e P<sup>^</sup>·R || I || *C*. prec., ma punta a d. della *I*  
 o **Medaglia.** *B* † CREMONA *C*. sopra; due bisanti e due punte.  
*M* D. 14; p. gr. 0,28. *C*<sup>a</sup> SM
17. **Id.** *D* e *B* Tutto c. prec., ma *A*  
*M* P. gr. 0,32. *C*<sup>a</sup> SM
18. **Id.** *D* e *B* Tutto c. prec., ma senza le punte al *B*  
*M* P. gr. 0,35. *C*<sup>a</sup> SM
- XV, 10. 19. **Id.** *D* e *B* Tutto c. prec., ma senza le punte al *D* e *B*  
*M* P. gr. 0,41. *C*<sup>a</sup> SM

MONETE CON BISANTI E MEZZELUNE

- XV, 11. 20. **Grosso ?** *D* † FREDERICV<sup>~</sup> Nel mezzo P<sup>^</sup>·R || I || c. rig.  
*B* † CREMONA Croce con due bisanti nel 1° e 2° angolo e due  $\smile$   
 nel 3° e 4°; c. rig.  
*R* D. 19; p. gr. 1,07 e 1,11. *C*<sup>a</sup> e *C*<sup>a</sup> SM e C. PAP.

MONETE CON DUE STELLE NELLA CROCE

- XV 12. 21. **Grosso.** *D* † FREDERICV<sup>~</sup> Nel mezzo P<sup>^</sup>·R || I || c. rig.  
*B* † CREMONA Croce con stella a 6 punte nei cantoni superiori, e  
 punta dal cerchio negli inferiori; c. rig.  
*R* D. 22; p. gr. 1,63, 1,72 e 1,90. *C*<sup>a</sup> e *C*<sup>a</sup> SM

- XV, 13. 22. Cremonese o Medaglia.  $\mathcal{D}$  † FREDERICVS C. prec.  $\overset{\curvearrowright}{P} \cdot R \parallel I \parallel$   
 $\mathcal{B}$  † CREMONA Croce e 2 stelle a 6 punte nei cantoni 1° e 2°; c. rig.  
M D. 18; p. gr. 1,03, 0,93 e 0,88. C<sup>s</sup> SM e C. PAP.
23. Id.  $\mathcal{D}$  † FREDERICVS C. prec.  $\overset{\curvearrowright}{P} \cdot R \parallel I \parallel$   
 $\mathcal{B}$  CREMONA C. sopra.  
M P. gr. 0,80. C<sup>s</sup> C. TRIB.
24. Id.  $\mathcal{D}$  † FREDERICVS C. prec.  $\overset{\curvearrowright}{P} \cdot R \parallel I \parallel$   
 $\mathcal{B}$  † · CREMONA C. sopra e stelle.  
M D. 17; p. gr. 0,84. C<sup>s</sup> C. MAGG. V.
25. Id.  $\mathcal{D}$  C. prec., ma  $P \star R \parallel I \parallel$   
 $\mathcal{B}$  † CREMONA · C. sopra.  
M P. gr. 0,80. C<sup>s</sup> C. ZOP.
26. Id.  $\mathcal{D}$  Tutto c. prec.  
 $\mathcal{B}$  † · CREMONA · C. sopra e stelle.  
M P. gr. 1,10, 0,96, 0,92 e 0,88. C<sup>s</sup> SM e BM
27. Id.  $\mathcal{D}$  e  $\mathcal{B}$  C. prec., ma CREMONA  
M P. gr. 0,90. C<sup>s</sup> C. STRADA.
28. Id. prova?  $\mathcal{D}$  Tutto c. prec.  
 $\mathcal{B}$  † CREMONA C. sopra e stelle.  
Ott. D. 17. C<sup>s</sup> SM
- XV, 14. 29. Mezzanino.  $\mathcal{D}$  † FREDERICVS Nel mezzo  $\overset{\curvearrowright}{P} \cdot R \parallel I \parallel$  c. rig. (lettere gotiche).  
 $\mathcal{B}$  † CREMONA C. sopra (lettere gotiche).  
M D. 18; p. gr. 0,82, 0,78 e 0,66. C<sup>s</sup> SM
30. Id.  $\mathcal{D}$  e  $\mathcal{B}$  Tutto c. prec., ma le 2 stelle sono nel 1° e 3° cantone.  
M P. gr. 0,63. C<sup>s</sup> SM
31. Id.  $\mathcal{D}$  e  $\mathcal{B}$  Tutto c. prec., ma stelletta a 5 punte.  
M D. 17; p. gr. 0,84. C<sup>s</sup> NF
32. Obolo  $\mathcal{D}$  † FREDERICVS Nel mezzo  $P \star R \parallel I \parallel$  c. perl.  
 $\mathcal{B}$  † CREMONA Croce con stella nel 1° e 2° cantone.  
M D. 18; p. gr. 0,32. Gnecci in Riv. It. di Num., 1897, pag. 29. C<sup>s</sup> C. ZOP.

- XV, 15. 33. Obolo  $\overline{D}$  † FREDERICVS e  $\overline{P} \cdot \overline{R} \parallel \parallel$  C. prec.  
 $\overline{B}$  † CREMONA \* C. sopra.  
 M D. 14; p. gr. 0,42, 0,40, 0,36 e 0,32. C<sup>o</sup> SM
- XV, 16. 34. Id.  $\overline{D}$  † FREDERICVS Nel mezzo  $\overline{P} \cdot \overline{R} \parallel \parallel$  c. perl. (lettere gotiche).  
 $\overline{B}$  † CREMONA C. sopra.  
 M P. gr. 0,38, 0,36 e 0,28. C<sup>o</sup> SM
35. Id.  $\overline{D}$  e  $\overline{B}$  Tutto c. prec., ma stellette nel 1° e 3° cantone.  
 M P. gr. 0,35. C<sup>o</sup> NF

GROSSI COL SANTO

36. Da soldi 1  $\frac{1}{2}$ .  $\overline{D}$  † CREMONA (globetto nell' N) Croce con bisante nel 1° e 4° cantone e giglio nel 2° e 3°; c. perl.  
 $\overline{B}$  • • S • YME RIVS • Santo benedicente, seduto tra leoni; senza cerchio.  
 AR D. 22; p. gr. 1,83. C<sup>o</sup> SM
37. Id.  $\overline{D}$  Tutto c. prec.  
 $\overline{B}$  • S • YME RIVS • C. sopra.  
 AR D. 21; p. gr. 2,04. C<sup>o</sup> C. PAP.
38. Id.  $\overline{D}$  Tutto c. prec., ma senza globetto all' N  
 $\overline{B}$  • S • YME RIVS • C. sopra.  
 AR P. gr. 1,95. C<sup>o</sup> (forata) SM
- XV, 17. 39. Id.  $\overline{D}$  Tutto c. prec.  
 $\overline{B}$  • S • YME RIVS • C. sopra, ma l' E gotica.  
 AR P. gr. 2,05. C<sup>o</sup> SM
40. Id.  $\overline{D}$  Tutto c. prec., ma rosetta nell' N  
 $\overline{B}$  Tutto c. sopra.  
 AR P. gr. 2,02 e 1,95. C<sup>o</sup> SM
41. Id.  $\overline{D}$  Tutto c. prec., ma giglio nel 1° e 4° cantone e bisante nel 2° e 3°.  
 $\overline{B}$  Tutto c. sopra.  
 AR D. 21; p. gr. 2,11 e 2,05. C<sup>o</sup> MBP e C. STRADA.

42. Da soldi  $1\frac{1}{2}$ . **D** Tutto c. prec., ma globetto nella **N** giglio nel 1° e 4° cantone e bisante nel 2° e 3°.  
**B** S : YME RIVS © C. sopra.  
**R** Tonini « Della zecca di Cremona » in Periodico Strozzi, A. I, tav. VI, n. 7.
43. Id. **D** Tutto c. prec.  
**B** • S YME RIVS • C. sopra.  
**R** D. 20; p. gr. 1,94. C<sup>1</sup> C. ZOP.
44. Id. **D** Tutto c. prec.  
**B** • S • YME RIVS • C. sopra.  
**R** P. gr. 1,82. C<sup>1</sup> C. TRIB.

## GIOVANNI RE DI BOEMIA

(1330-1335)

Sceso in Italia nel 1329 allo scopo principale di mettere pace in Lombardia, travagliata dalle fazioni, si reca nel 1330 a Cremona, che lo riconosce Signore.

- XV, 18. 1. Denaro. **D** + IOHANNES Busto coronato di metà a sin.; senza c.  
**B** † CREMONA Croce con stelle a 5 punte nel 1° e 2° cantone; c. perl.  
**M** D. 17; p. gr. 0,40. C<sup>1</sup> SM

## AZZONE VISCONTI SIGNORE

(1335-1339)

Cacciato dalla città Ponzone Ponzoni Vicario del Re di Boemia, Azzone si fa Signore di Cremona.

1. Denaro **D** Biscia • A • VICECOMES • Testa di fronte; c. lin.  
o Cremonese. **B** † • CREMONA • Croce con ★ nel 1° e 2° cantone; c. rig.  
**M** D. 16. M. Belgioioso e MB.
2. Id. **D** † • A • VICECOMES • C. prec.  
**B** † CREMONA C. sopra.  
**M** P. gr. 0,45. C<sup>1</sup> C. ZOP.

3. **Denaro** **D** Biscia · A · VICECOM..... Testina più piccola della prec.; c. lin.  
**o Cremonese.** **B** † CREMONA · Croce con ★ nel 1° e 2° cantone; c. rig.  
**M** P. gr. 0,54. **C** (manca un pezzetto) C. ZOP.
- XV, 19. 4. **Id. tipo diverso.** **D** † · AZO · VICECOMES Croce fogliata; senza cerchio.  
**B** Biscia tra 2 trifogli || † CR || EMO || IA trifoglio · || biscia tra 2 trifogli ||  
**M** D. 15; p. gr. 0,59 e 0,48. **C** SM
5. **Id.** **D** † · AZO : VICECOMES C. prec.  
**B** Tutto c. sopra.  
**M** P. gr. 0,50 e 0,63. **C** BM e MBP
6. **Id.** **D** † · AZO : VICECOMES C. prec.  
**B** Biscia tra 2 trifogli || † CR || EMO || IA trifoglio · || biscia tra 2 trifogli ||  
**M** P. gr. 0,48. **C** C. STRADA.
- XV, 20. 7. **Altro variato.** **D** † · AZO · VICECOMES Croce patente e scavata; senza cerchio.  
**B** † CREMONA Grande C gotica con biscione dentro; senza cerchio.  
**M** D. 15; p. gr. 0,49, 0,43 e 0,40. **C** SM e BM

## CABRINO FONDULO SIGNORE

(1418-1420)

Questo capitano di ventura usurpa la signoria di Cremona e vi riapre la zecca.

- XV, 21. 1. **Bolognino.** **D** Leoncino con spada a d. CABRIU' FOND Nel mezzo V L V S attorno a ⊙ e c. rig.  
**B** Leoncino, c. sopra ⊙ CRE ⊙ MON ⊙ Nel mezzo Λ senza taglio tra 4 anelli; c. rig.  
**R** D. 20; p. gr. 1,00. **C** SM
2. **Id.** **D** e **B** Tutto c. prec., ma l' A con taglio ad angolo.  
**R** P. gr. 0,99 e 0,91. **C** SM e BM
3. **Id.** **D** e **B** Tutto c. prec., ma ⊙ CRE ⊙ MON ⊙  
**R** P. gr. 1,14 e 1,10. **C** C. ZOP. e C. STRADA.

4. Bolognino.  $\mathcal{D}$  e  $\mathcal{B}$  C. prec., ma l'A con taglio retto; l'anello in alto è  $\odot$  e  
 $\odot$  CRE  $\odot$  MOVI  $\odot$   
 $\mathcal{R}$  P. gr. 1,11. C<sup>a</sup> SM
5. Id.  $\mathcal{D}$  Tutto c. prec., ma le 4 lettere attorno a globetto.  
 $\mathcal{B}$  Leoncino CRE  $\odot$  MOVI  $\odot$  Nel mezzo A c. sopra, tra 4 anelli.  
 $\mathcal{R}$  Tonini, op. cit. in Periodico Strozzi, A. I, tav. VI, n. 1. C. MOR.
6. Id.  $\mathcal{D}$  Tutto c. prec.  
 $\mathcal{B}$  Leoncino, c. sopra  $\odot$  CRE  $\odot$  MOVI  $\odot$  Nel mezzo A con taglio retto fra  
 4 anelli, quello in alto  $\odot$   
 $\mathcal{R}$  P. gr. 1,14. C<sup>a</sup> C. PAP.
7. Id.  $\mathcal{D}$  : CABRIIV' FOND Nel mezzo V · L · V · S · intorno ad anellino;  
 c. perl.  
 $\mathcal{B}$  Leoncino  $\odot$  CRE  $\odot$  MOVI  $\odot$  Nel mezzo A tra 4 rosette; c. perl.  
 $\mathcal{R}$  Tonini, id. id., n. 2. C. MOR.
- XV, 22. 8. Mezzo grosso.  $\mathcal{D}$  \*  $\spadesuit$  CABRIIVS  $\spadesuit$  FONDVLVS  $\spadesuit$  Leone rampante con spada nella  
 destra; c. rig.  
 $\mathcal{B}$  \* · DOMIIVS ·  $\spadesuit$  · CREMOIE  $\spadesuit$  3C' Croce fiorata; c. rig.  
 $\mathcal{R}$  D. 19; p. gr. 0,91 e 0,86. C<sup>a</sup> SM
9. Id.  $\mathcal{D}$  Tutto c. prec.  
 $\mathcal{B}$  \* · DOMIIVS ·  $\spadesuit$  · CREMOIE  $\spadesuit$  3C' · C. sopra.  
 $\mathcal{R}$  P. gr. 1,02 e 1,16. C<sup>a</sup> SM
10. Id.  $\mathcal{D}$  e  $\mathcal{B}$  Tutto c. prec., ma FODVLVS  
 $\mathcal{R}$  P. gr. 0,86. C<sup>a</sup> C. GRILLO.
11. Id.  $\mathcal{D}$  \* CABRIIVS · FONDVLVS · Croce fiorata, con anellino nel 2° e  
 3° angolo; c. rig.  
 $\mathcal{B}$  \* DOMIIVS · CREMOIE 3C' · Nel mezzo CA gotico; c. rig.  
 $\mathcal{M}$  D. 18; p. gr. 0,69. C<sup>a</sup> SM
12. Id.  $\mathcal{D}$  Tutto c. prec., ma anellini nel 1° e 4° angolo.  
 $\mathcal{B}$  \* · DOMIIVS · CREMOIE · 3C' · · C. sopra CA  
 $\mathcal{M}$  D. 18; p. gr. 0,77. C<sup>a</sup> SM



13. Mezzo grosso. **D** + · CABR · IIVS · FONDVLVS · C. prec.  
**B** + DOMIIVS · CREMOIE · 3C · C. sopra CA  
**M** D. 16; p. gr. 0,75. **C** C. STRADA.
14. Id. **D** \* · CABRIIVS · FONDVLVS · C. prec., ma anellini nel 2° e 3° angolo.  
**B** \* · DOMIIVS · CREMOIE · 3C C. sopra CA  
**M** P. gr. 0,70. **C** SM
15. Id. **D** C. prec., ma anellini nel 1° e 4° angolo.  
**B** Tutto c. sopra.  
**M** D. 17; p. gr. 0,81. **C** MBP
- XV, 23. 16. Id. **D** \* · CABRIIVS · † · FONDVLVS · C. prec. senza anellini; c. rig.  
**B** \* · DOMIIVS · † · CREMONE · 3C' · C. sopra C · A c. rig.  
**M** P. gr. 0,76 e 0,84. **C** SM e MB
17. Id. **D** .. CABRIIVS · † · FONDVLVS · C. prec.  
**B** \* · DOMIIVS · † · CRE..... C. sopra C · A  
**M** P. gr. 0,80. **C** M. Br.
18. Id. **D** † · CABRI.... FONDVLVS : C. prec.  
**B** † · DOMIIVS · CREMOIE · 3C' · C. sopra C · A  
**M** D. 16; p. gr. 0,72. **C** C. TRIB.
- XV, 24. 19. Cremonese. **D** \* · CABRIIVS · FONDVLVS · Croce Pisana coi 12 globetti; c. rig.  
**B** \* · DOMIIVS · CREMOIE · 3C' Gran C gotico; c. rig.  
**M** D. 16; p. gr. 0,45 e 0,50. **C** SM
20. Id. **D** \* CABRNVS FONDVLVS Croce Pisana.  
**B** \* ..... CREMONI · 3C C. sopra C  
**M** Tonini, op. cit., pag. 98.
21. Id. **D** † C.... VS..... Tre anelli collegati a forma di croce; c. lin.  
**B** ... CREMONENE DNS 3 ° Croce patente; c. lin.  
**M** Tonini, op. cit., tav. VI, n. 5.



## FRANCESCO II SFORZA DUCA DI MILANO

(1521-1535)

Alla morte di questo Duca la zecca si chiude.

1. Scudo d'oro. **D** † · FR · II · SF · MEDIOLA · DVCE · 1527 · Biscione in c. lin.  
**B** S · HOMOBO · PAVPERTATI · CREMONEN Il Santo in piedi che soccorre un giovinetto; c. lin.  
**O** D. 23; p. gr. 3,48. Duval et Froelich, pag. 249, n. 1. **MV**
2. Grosso. **D** e **B** Tutto c. prec.  
**R** D. 23; p. gr. 1,60, 1,38 e 1,15. **C**<sup>o</sup> SM e BM
3. Id. **D** Tutto c. prec.  
**B** S · HOMO · BO · PAVPERTATI · CREMONEN C. sopra.  
**R** P. gr. 1,70. **C**<sup>o</sup> C. STRADA.
- T. XV, 25. 4. Id. **D** Tutto c. prec.  
**B** S · HOMOBO · PAVPERTATI · CREMON' C. sopra.  
**R** D. 23; p. gr. 1,63. **C**<sup>o</sup> SM

## OSSIDIONALE DEL 1526

(CARLO V IMPERATORE)

Cremona occupata dalle truppe dell'Imperatore Carlo V, viene nel 1526 assediata dalle armi alleate di papa Clemente VII, di Francesco I Re di Francia, e della Repubblica Veneta e quindi restituita al suo legittimo Signore Francesco II Sforza.

- XV, 26. 1. ? **D** IS · Z 6 || CES || CRE · OB || in c. perl.  
**B** Liscio.  
**R** (Ottagona). D. 25; p. gr. 4,36 e 4,37. **C**<sup>o</sup> SM
2. Id. **D** e **B** Tutto c. prec., ma ISZ 6  
**R** P. gr. 4,90. **C**<sup>o</sup> C. ZOP.

## A N O N I M E

(SEC. XVI)

Alcuni ritengono che i pezzi seguenti siano tessere piuttosto che monete.

- |         |    |         |   |   |                                 |
|---------|----|---------|---|---|---------------------------------|
|         | 1. | ?       | D | FORTITVDO · MEA · IN · BRACHIO ·                              | Un braccio con palla; c. lin.   |
|         |    |         | B | S · HIMERIVS · EPISCOPVS                                      | Mezza figura del Santo; c. lin. |
|         |    |         | M | D. 19; p. gr. 1,17. Tonini, op. cit., tav. VI, n. 10.         |                                 |
| XV, 27. | 2. | Id.     | D | † · FORTITVDO · MEA · IN · BRAC'                              | C. prec.                        |
|         |    |         | B | S · HIMERIVS · EPISCO ·                                       | Mezza figura.                   |
|         |    |         | M | D. 18; p. gr. 1,00, 1,05 e 1,13. C <sup>s</sup> SM e BM       |                                 |
|         | 3. | Id.     | D | Tutto c. prec.  |                                 |
|         |    |         | B | S · HIMERIVS · EPISCO ·                                       | C. sopra.                       |
|         |    |         | M | D. 17; p. gr. 0,80. C <sup>s</sup> C. STRADA.                 |                                 |
|         | 4. | Id.     | D | Tutto c. prec.  |                                 |
|         |    |         | B | S · HIMERIVS · EPIS ·   | C. sopra.                       |
|         |    |         | M | Catalogo Rossi, 1881, tav. III, n. 1033.                      |                                 |
| XV, 28. | 5. | Sesino. | D | Anepigrafico. Mano con la palla, in cartella barocca; c. rig. |                                 |
|         |    |         | B | VN    SESIN    in cartella.                                   |                                 |
|         |    |         | M | D. 11; p. gr. 0,42. C <sup>s</sup> SM                         |                                 |

## G A Z Z O L D O

L'antica e nobile famiglia Mantovana degli Ippoliti ebbe nel 1354 dall'Imperatore Carlo IV il feudo di Gazzoldo con titolo Comitale. Non si conoscono documenti relativi al privilegio di zecca: da una nota manoscritta (Archivio Gonzaga di Mantova) risulta che l'Imperatore Rodolfo II sospese nel 1595 agli Ippoliti il diritto di batter moneta. Tuttavia, le coniazioni continuarono più tardi.

**ANONIME**  
**DEI CONTI FRANCESCO I, MATTIA, ERCOLE, CAMILLO,**  
**PAOLO, E MASSIMILIANO DEGLI IPPOLITI**  
**CONSIGNORI**  
 (1591-1596)

- T. XVI, 1. 1. **Giullo.** **D** **MONETA · ARGENTEA · COMITVM · GAZOL ··** Palma da' cui rami pende un peso globulare, con fascia attorno al tronco sulla quale è scritto **INCLINATA RESVRGIT** c. lin.  
**B** **SALVS · ET · REFVGIVM · NOSTRVM · 1591 ·** Croce del Calvario; c. lin.  
**AR** D. 27; p. gr. 3,05 e 3,09. C<sup>a</sup> (forato) SM e BM
- XVI, 2. 2. **Contraffazione del Cavallotto Genov.** **D** **⊕ S · HIP · DVX · ET · GVBER · C · G ·** Castello Genovese; c. perl. tra 2 lin.  
**B** **⊕ RVD · ROM · REX · ET · IMP · C · G ·** Croce in cerchio, c. sopra.  
**M** D. 23; p. gr. 2,71. C<sup>a</sup> SM
3. **Id.** **D e B** Tutto c. prec.  
**B** D. 23; p. gr. 1,76. C<sup>a</sup> SM
- XVI, 3. 4. **Id. del Soldino Genovese.** **D** **⊕ S · HIP · DVX · GVB · C · G · 1591** Castello Genovese in 6 archetti con globetti alle punte ed agli angoli; c. perl.  
**B** **⊕ RVD · ROM · REX · ET · IMP · C · G ·** Croce patente in archi come al **D**.  
**M** D. 18; p. gr. 1,04. C<sup>a</sup> SM
5. **Id.** **D e B** Tutto c. prec.  
**B** P. gr. 0,94. Pigorini in Per. Strozzi, A. III, pag. 117, nota 4. M. Parma.
6. **Contraffazione delle Balocchelle di Sisto V.** **D** **s · SIXTVS P · E · MA ·** Busto a sin.; c. lin. Esergo ⊕ ⊕ ⊕  
**B** **· MONETA · · CO · GAZ ·** La Concezione; 2 c. lin.  
**M** D. 20; p. gr. 1,00. Pigorini in Periodico Strozzi, A. V, pag. 168, n. 6 e tav. V, n. 13.

7. **Contraffazione delle Balocchelle di Sisto V.** **D** s · SIXTVS · P · E · MA · C. prec.  
**B** Tutto c. sopra.  
**M** P. gr. 0,82. **C** SM
8. **Id.** **D** Tutto c. prec.  
**B** · MONETA · · CO GAZ · C. sopra.  
**M** P. gr. 1,08. **C** SM
- XVI, 4. 9. **Id.** **D** S · SIXTVS · P · F · MA · C. prec.  
**B** · MONETA · · CO · GAZ · C. sopra.  
**M** P. gr. 1,15. **C** SM
10. **Id.** **D** e **B** Tutto c. prec., ma S piccolo.  
**M** P. gr. 1,89. Pigorini, id., pag. 168, n. 9.
11. **Id.** **D** s · SIXTVS · PO · E · MA · C. prec.  
**B** Tutto c. sopra.  
**M** P. gr. 1,10. Pigorini, id., pag. 168, n. 7.
12. **Id.** **D** † · s · SIXTVS · P · E · M C. prec.  
**B** · MONETA CO · GAZ · C. sopra.  
**M** P. gr. 0,90. **C** C. CUN.
13. **Id.** **D** † s · SIXTVS · P · E · MA · C. prec.  
**B** ....ONETA · · CO · GAZ C. sopra.  
**M** P. gr. 0,92. **C** MBP
14. **Id.** **D** s · SIXTVS · PON · E · MAX · C. prec. Esergo ⊕ ⊕ ⊕  
**B** Tutto c. sopra.  
**M** P. gr. 1,39. Pigorini, id., pag. 168, n. 8.
15. **Id.** **D** ⊕ · s · SIXTVS · PON · E · MAX · C. prec.  
**B** Tutto c. sopra.  
**M** P. gr. 1,40. **C** C. Zop.
16. **Id.** **D** S · SIXTVS · PON · ..... AX · Busto a sin.; 2 c. lin.  
**B** Tutto c. sopra.  
**M** P. gr. 1,03. **C** SM

17. Contraffazione **D** S · SIXTVS · PONT · MAX C. prec.  
delle Balocchelle **B** MONE.....CI.....GA C. sopra.  
di Sisto V. **M** Cinagli, pag. 175, n. 25 in nota. C. CIN.
18. Id. **D** S · SIXT..... C. prec.  
**B** MON.....O.....GAZ · C. sopra.  
**M** Cinagli, pag. 175, n. 24 in nota. C. BEL.
19. Id. con leggenda **D** s · SIXTVSP M · CO · GAZ · C. prec., ma all'esergo A · I  
cambiata. **B** ITER · PA RA · TVTVM · C. sopra.  
**M** P. gr. 1,00. Pigorini, id., pag. 168, n. 5.
20. Id. **D** s · SIXTVS · P · M · FA · CO · GAZ · C. prec. A · I ·  
**B** Tutto c. sopra.  
**M** P. gr. 1,18. Pigorini, id., pag. 167, n. 2.
- XVI, 5. 21. Id. **D** s · SIXTVS · P · M · FA · CO · GAZ · C. prec. · AI ·  
**B** · ITER · PA RA · TVTVM · C. sopra.  
**M** P. gr. 1,06. C<sup>a</sup> SM
22. Id. **D** s · SIXTVS · P · M · F · A · CO ..... Z C. prec.  
**B** Tutto c. sopra.  
**M** P. gr. 0,90. C<sup>a</sup> C. ZOP.
23. Id. **D** ...SIXTVS · P · M : FAVFCOGAZ C. prec. AI  
**B** Tutto c. sopra.  
**M** P. gr. 0,95. C<sup>a</sup> C. PAP.
24. Id. **D** s · SIXTVS · FAVE · C · G · C. prec. A · I ·  
**B** Tutto c. sopra.  
**M** P. gr. 1,05. Pigorini, id., pag. 167, n. 3.
25. Id. **D** S · SIXTVS · P · M · FAVE · C · G · C. prec. · A · I ·  
**B** Tutto c. sopra.  
**M** P. gr. 0,82, C<sup>a</sup> SM
26. Id. **D** s · SIXTVS · V · P · M · FAVE · G · C. prec.; senza lettere.  
**B** Tutto c. sopra.  
**M** P. gr. 1,23. C<sup>a</sup> SM

27. Contraffazione *D* s · SIXTVS · P · M · FAVE · CO · GAZ C. prec. A...  
delle Balocchelle *B* Tutto c. sopra.  
di Sisto V. *M* P. gr. 0,90. *C*<sup>o</sup> C. Zop.
28. Id. *D* · s · SIXTVS · P · F · MA · C. prec. Esergo ⊕ ⊕ ⊕  
con S. Francesco. *B* MO NETA · CO GAZ · S. Francesco che riceve le stimmate.  
*M* P. gr. 1,17 e 0,80. Pigorini, id., pag. 168, n. 11. *C*<sup>o</sup> SM
- XVI, 6. 29. Id. *D* s · SIXTVS · P · E · MA C. prec.  
*B* · MO NETA · CO · · GAZ · C. sopra.  
*M* P. gr. 1,20. *C*<sup>o</sup> SM
30. Id. *D* · s · SIXTVS · P · E · MA · C. prec.  
*B* MO NETA · CO GAZ · C. sopra.  
*M* D. 18; p. gr. 1,02. *C*<sup>o</sup> MBP
- XVI, 7. 31. Id. *D* SEDENS · VACAT · VAN · CO · GAZ · Chiavi e padiglione; c. lin.  
della Sede vacante. *B* · ITER · PA RA TVTVM · La Concezione.  
*M* P. gr. 0,80. *C*<sup>o</sup> SM e C. PAP.
32. Id. *D* Tutto c. prec.  
*B* ITER PA RA · TVTVM C. sopra.  
*M* P. gr. 1,18. *C*<sup>o</sup> MBP
33. Id. *D* Tutto c. prec.  
*B* ITER · PA RA · TVTVM C. sopra.  
*M* P. gr. 0,97. *C*<sup>o</sup> C. PAP.
34. Contraffazione *D* · GENEVA CIVITAS 159.... Scudo di Ginevra coll'aquila bicipite  
Ginevrina. sopra.  
*B* POST · TENEBRAS · LVX · G · Croce speciale incavata.  
*M* D. 20; p. gr. 0,77. *C*<sup>o</sup> SM
- XVI, 8. 35. Id. diversa. *D* GENVINA · CIVILIT · 1596 C. prec.  
*B* Tutto c. sopra.  
*M* P. gr. 1,35. *C*<sup>o</sup> SM



PAOLO, MATTIA, ERCOLE,  
E FRANCESCO DEGLI IPPOLITI, CONTI

Ercole morto nel 1609; Mattia nel 1612.

- XVI, 9. 1. *Contraffazione di Muralola Bolognese.* D PAV·MAT·[HE] R FRA:CO:GAZ Santo nimbato e mitrato, con pastorale nella destra e città nella sin.; c. lin.  
B ·S·GREGORIVS·PON·E·DO Busto a destra; c. lin.  
M D. 22; p. gr. 2,01. C<sup>a</sup> SM
2. Id. D PAV:MAT:[HE] R FRA:CO:GAZ C. prec.  
B Tutto c. sopra.  
M P. gr. 1,64, 1,69 e 1,83. C<sup>a</sup> SM

PAOLO, MATTIA,  
ED ERCOLE DEGLI IPPOLITI, CONTI

- XVI, 10. 1. Id. D PAVLVS:M A TI·HER·C·GAZ C. prec.  
B Tutto c. sopra.  
M P. gr. 1,82. C<sup>a</sup> SM
2. Id. D PAVLVS:M A TI·HER·C·GAZ C. prec.  
B ·S·GRGORIVS·PON·E·DOC C. sopra.  
M P. gr. 2,49. C<sup>a</sup> C. GRILLO.

FRANCESCO DEGLI IPPOLITI CONTE

Fu investito del feudo nel 1616 dall'Imperatore Mattia II e nel 1620 dall'Imperatore Ferdinando II.

- XVI, 11. 1. *Sesino Contraffazione del Gonzaga.* D FRAN·D·HI·CO·G·SA·RO·IMP: Testa a sin.; c. lin.  
B SANCT VS NICOLAVS Santo stante; c. lin.  
M D. 18; p. gr. 1,26. C<sup>a</sup> SM

## ANNIBALE DEGLI IPPOLITI MARCHESE

Fu investito del feudo dall'Imperatore Leopoldo I nel 1666 essendo Governatore del Monferrato. Sembra che il feudo sia stato eretto in Marchesato nel 1632 per concessione dell'Imperatore Ferdinando II.

- XVI, 12. 1. Da 2 doppie. **D** • ANNIBAL : DE • HIPPO • MAR • S • R • I • CO • GAZOLD • Busto  
a sin.; senza cerchio.  
**B** • SANCTVS • HIPPOLITVS • • PROTECTOR • NOST • 1662 •  
Santo con palma e spada a terra tra alberetti; c. perl.; sotto,  
scudo con banda coronato.  
**O** D. 30; p. gr. 13,05. **C**<sup>s</sup> SM
2. Id. **D** • ANIBAL • DE • HIPPO • MAR • S • R • I • CO • GAZOLD • C. prec.  
**B** Tutto c. sopra, ma 1663 •  
**O** P. gr. 13,06. **C**<sup>s</sup> SM e MV
3. Id. **D** Tutto c. prec.  
**B** • SANCTVS • HIPPOLITVS • • PROTECTOR • NOST • 1662 C. s.  
**O** D. 29; p. gr. 12,92. **C**<sup>s</sup> C. PAP.
- XVI, 13. 4. Mezzo tallero. **D** • ANIBAL • DE • HIPPO • MAR • S • R • I • CO • GAZOLDI • Busto  
a sinistra; c. lin. e di fogliette; sotto • 1663 •  
**B** ⊕ HINC ⊕ VITA ⊕ PERENNIS ⊕ La Fenice sul rogo guarda al sole;  
cerchio come al **D**.  
**R** D. 35; p. gr. 12,85, 12,90, 12,93 e 15,83. **C**<sup>s</sup> SM, MV, MBP e C. Zop.

## GRAVEDONA

COMUNE NELLA PROVINCIA DI COMO

### COMUNE

(1185? - 1196?)

Il Comune avrebbe ottenuto il diritto di zecca alla pace di Costanza, e ne avrebbe usato prima del 1196, anno in cui venne incorporato a Como.

Lo Schweitzer « Decade V, pag. 39 e tav. II, n. 13 », ha attribuito un obolo a questa zecca. Vincenzo Promis « Monete di zecche Italiane inedite o corrette, Memoria IV, pag. 38 » ha pubblicato un denaro quale unica moneta di Gravedona, ritenendo falso l'obolo dello Schweitzer. Nella Raccolta Reale privata esistono i due pezzi: l'obolo sembra falso e il denaro non è tale da lasciare l'osservatore assolutamente convinto della autenticità sua.

- XVI, 14. 1. Denaro Imperiale  $\mathcal{D}$  ✠ GRAVEDONA Croce patente in c. rig.  
 scodellato.  $\mathcal{B}$  ✠ FREDERICVS Nel mezzo I · P · T · R · in croce, attorno ad un  
 globetto; c. rig.  
 M D. 16,5; p. gr. 0,66. C<sup>a</sup> SM

## LECCO

GIAN GIACOMO MEDICI MARCHESE DI MUSSO

(1531)

Nel 1531 trovandosi questo Marchese in Lecco bloccato dai Grigioni, avrebbe coniato monete per pagare i soldati. Sono stati sollevati dubbii sull'autenticità dei due pezzi finora pubblicati.

- XVI, 15. 1. ?  $\mathcal{D}$  IO · IA || M · M || LE OB' || 1531 ||  
 $\mathcal{B}$  Due grandi F con tratto sopra in sbarra (per FRACTA FIDES).  
**R** argentato. Rettangolare di mm. 25 e 23 coi due angoli inferiori tagliati.  
 Giambattista Giovio « Lettere Lariane », Como, 1803; figura a pag. 36,  
 dove accenna ad altra simile moneta, ma variata.
- XVI, 16. 2. ?  $\mathcal{D}$  IO · IA · M · MV IN OB · LE Tre dadi, disposti 2 e 1.  
 $\mathcal{B}$  + ANCHORA · P · QVESTO · Nel mezzo una grande F in 4 pezzi.  
**R** Vedi Morbio in Periodico Strozzi, A. I, pag. 238.

## LODI

Federico II Imperatore concesse verso il 1240 il diritto di zecca, ma il Comune se ne valse appena per qualche anno fino al 1250. Nel 1403 Lodi venne in possesso di Giovanni da Vignate già Signore di Piacenza. Alcuni attribuiscono a questa zecca le monete del detto Signore (1410-1413); ma apparisce dubbio che egli aprisse una zecca in Lodi, mentre aveva quella di Piacenza, e il nome di questa città sempre premetteva all'altro di Lodi.

## COMUNE

(1240-1250)

- XVI, 17. 1. Grosso.  $\mathcal{D}$  † INPERATOR · F · Nel mezzo  $\Omega$  || SCS || · B · || Cerchio rig.  
 $\mathcal{B}$  † LAVDEH  Croce patente in c. rig.; due punte che dal cerchio muovono verso il centro nel 3° e 4° cantone.  
**R** D. 18; p. gr. 1,15 e 1,11. C<sup>1</sup> e C<sup>2</sup> SM e BM
2. Id.  $\mathcal{D}$  + IMPERATOR · F · C. prec.  
 $\mathcal{B}$  Tutto c. sopra.  
**R** P. gr. 1,07. C<sup>1</sup> C. STRADA.
- XVI, 18. 3. Piccolo.  $\mathcal{D}$  † INPERATOR · F Nel mezzo SB in c. rig.  
 $\mathcal{B}$  † LAVDENSIS Croce c. sopra e 2 punte nel 3° e 4° cantone.  
**M** D. 13; p. gr. 0,38 e 0,28. C<sup>2</sup> SM

## LUGANO

Città del Cantone Ticino sul lago omonimo, ceduta da Lodovico XII Re di Francia con Bellinzona ed altre terre ai Cantoni Svizzeri di Uri, Schwitz e Unterwalden.

Sebbene Lugano avesse ottenuto dai XII Cantoni Sovrani il diritto di zecca prima nel 1513 e poi nel 1527, non consta tuttavia che vi siano state battute monete.

## MACCAGNO

Sulla sponda orientale del Lago Maggiore, in provincia di Como, sono due Comuni di questo nome, il Superiore e l'Inferiore. Quest'ultimo venne dall'Imperatore Ottone I nel 960, concesso in feudo a Tazio e Rubaconte Mandelli, con molti privilegi, e si vuole vi fosse anche quello di zecca. Questi privilegi furono riconosciuti da Enrico III, o da Federico I nel 1158. Un Giacomo Mandelli, discendente da quelli, nel 1536 fu creato Conte dall'Imperatore Carlo V. Il privilegio di zecca venne poi riconfermato a Giacomo III da Ferdinando II nel 1622 e da Ferdinando III nel 1637, ed a Giovanni Francesco Maria dallo stesso Ferdinando III nel 1646 e da Leopoldo nel 1659. Il feudo di Maccagno fu da Giambattista, figlio di Gian Pietro, venduto al Conte Carlo VI Borromeo nel 1718.

## GIACOMO III MANDELLI CONTE

(1618-1645)

Nato nel 1582 da Tazio Mandelli e Lucrezia Beolca, con diploma del 16 luglio 1622 ha la conferma dei privilegi dall'Imperatore Ferdinando II pel feudo « Macchanei Comitatus Inferioris Curiae Regalis », ed apre la zecca.

## Anno 1621.

Sebbene la conferma della zecca avvenisse nel 1622, il tallero che si descrive, dimostrerebbe che Giacomo III abbia usato della zecca anche prima di tale conferma, essendo egli successo nel feudo di Maccagno nel 1618.

- T. XVIII, 1. 1. Contraffazione di Olanda. **D** ·MO·ARG·PRO·COM·IA·MAN·L·D·MAC Mezza figura di guerriero sullo scudo del leone; c. lin.  
**B** CONFIDENS·DNO·NON·MOVETVR·1621· Leone; c. lin.  
**R** D. 40; p. gr. 27,00. **C** SM

## Anno 1622.

1. Ongaro. **D** ONG·IAC·MAN·CO·MAC·C·R· Figura armata con alabarda nella destra e con la sin. sulla impugnatura, tra le gambe, un grifo; c. lin. e perl.  
**B** SACRIQVE·ROM·IMP·VIC·PERPET 1622 In scudo coronato e frastagliato tre leoni leopardati; c. lin. e perl.  
**O** D. 23; p. gr. 3,33. **C** SM e MV
- T. XVII, 1. 2. Id. **D** ONG·IAC·MAND · CO·MAC·C·REG· C. prec., ma senza grifo; c. rit.  
**B** SAC·RIQVE·ROM·IMP·VIC·PER 1622 C. sopra; c. perl.  
**O** P. gr. 3,36. **C** SM
3. Id. **D** ONG·IAC·MAND · CO·MAC·C·R· C. prec.  
**B** SACRIQVE·ROM·IMP·VIC·PER·1622 C. sopra.  
**O** Kunz in Riv. della Num. ant. e mod., vol. I, pag. 153, n. 5. **C** REICHEL.
4. Id. **D** ONG·IAC·MAND CO·MAC·C·R· C. prec.  
**B** Tutto c. sopra  
**O** D. 21; p. gr. 3,36. **C** C. PAP.
- XVII, 2. 5. Id. variato. **D** MO·AVR·IAC·M·C·MAC·IN·C·R· Uomo armato con bastone di c. nella destra; c. rit.  
**B** SACRIQVE·ROM·IMP·VIC·PER 1622 C. sopra; c. rit.  
**O** P. gr. 3,33. **C** SM

6. Ducato d'oro. **D** MO · N · A · IAC · R · C · MAC · C · T · Q · M · F · Santo togato (S. Iacopo?) con la sin. appoggiata sullo scudo dei 3 leopardi, e sotto 1622 c. rit.  
**B** FERDI · II · ROMA · IMPE · SEM · AVG · Aquila bicipite coronata, e croce doppia tra le teste.  
**O** D. 24; p. gr. 3,20. Kunz, id. id., pag. 154, n. 11, tav. IV, n. 2. M. Br.
7. Id. **D** Tutto c. prec.  
**B** FERDI · II · ROMA · IMPE · SEMP · AVGV · C. sopra.  
**O** D. 22; p. gr. 3,20. C<sup>a</sup> C. PAP.
8. Id. **D** Tutto c. prec.  
**B** Tutto c. sopra, ma AVGV · S e croce semplice.  
**O** P. gr. 3,27. C<sup>a</sup> SM
9. Id. **D** MO · N · A · IAC · R · C · MAC · C · T · Q · M · F · C. prec. 1622  
**B** FERDI · II · ROMA · IMPE · SEMP · AVG · C. sopra.  
**O** P. gr. 3,18. C<sup>a</sup> M. Br.
- XVII, 4. 10. Id. variato. **D** MO · N · A · IAC · R · C · · MAC · C · T · Q · M · F · C. prec.  
**B** Grifo FERDI · II · ROMA · IMPE · SEMP · AVGV · Globo crucigero in cornice doppia di 3 archi e 3 angoli.  
**O** P. gr. 3,17. C<sup>a</sup> SM
11. Id. altro tipo. **D** MON · NO AVR GIA CVR REG Santo a mezza figura con mitra e pastorale tra 16 22 c. perl.  
**B** FER · II · IM · SEMP · AVGHVST · Aquila bicipite con nimbi alle teste; croce in mezzo e corona sopra; c. perl.  
**O** P. gr. 3,06. C<sup>a</sup> SM
- XVII, 3. 12. Id. **D** MON · NO · AVR · C · IA · CVR · REG · C. prec., ma 1 622  
**B** FER · II · IM · SEMP · AVGHVSTVS · C. sopra.  
**O** P. gr. 3,12. C<sup>a</sup> SM
- XVII, 5. 13. Id. **D** MO · N · AV · IAC · MAN · CO · MA · C · R · V · I · P · 1622 Scudo con S. Stefano.  
 coi tre leoni coronato; c. rit.  
**B** S · STEPHANV · PROT · MACH · Santo genuflesso di fronte; c. rit. Esergo 1622  
**O** P. gr. 3,16. C<sup>a</sup> SM

14. Ducato d'oro con S. Stefano. **D** MO · NO · AV · IAC · MAND · C · M · C · R · V · I · F · 1622 C. prec.  
**B** S · STEPHAN · PROT · MACH · C. sopra.  
**O** Kunz, id. id., pag. 153, n. 6. C. REICHEL.  
 (Il Kunz stima essere pura inavvertenza la lettera finale del diritto F invece di P).
15. Id. **D** MO · NO · AV · IAC · MAND · C · MA · C · R · V · I · P · 1622 C. prec.  
**B** Tutto c. sopra.  
**O** P. gr. 3,21. C<sup>a</sup> SM
16. Id. **D** MO · NO · AV · IAC · MA · C · MA · C · R · V · I · P · 1622 C. prec.  
**B** Tutto c. sopra.  
**O** D. 23; p. gr. 3,10. C<sup>a</sup> MBP
17. Id. **D** MO · NO · AV · IAC · MAN · C · MA · C · R · V · I · P · 1622 C. prec.  
**B** Tutto c. sopra, ma nulla nell'esergo.  
**O** D. 24; p. gr. 3,19. C<sup>a</sup> NF
- XVII, 6. 18. Id. anonimo. **D** MONE · AVRE · CO · IN · MA · 1622 · Scudo con elmo coronato, cimiero e svolazzi; c. lin.  
**B** NISI · DOMINVS · NOBISCVM · 1622 Aquila bicipite coronata, con croce tra le teste; c. lin.  
**O** P. gr. 3,24. C<sup>a</sup> SM
19. Id. **D** MONE · AVREA · CO · IN · MA · 1622 C. prec.  
**B** NISI · DOMINVS · NOBISCV · M 1622 C. sopra.  
**O** D. 23; p. gr. 3,19 e 3,20. FDC e C<sup>a</sup> SM e BM
- XVII, 7. 20. Id. variato. **D** MONE · AVRE · CO · IN · MA · 1622 · C. prec.  
**B** Grifo FERDI · II · ROMA · IMPERA · SEM · AVG Globo crucigero in cornice doppia di 3 archi e 3 angoli; c. rit.  
**O** D. 24; p. gr. 3,22. C<sup>a</sup> SM
21. Id. **D** MONE · AVREA · CO · IN · MA · 1622 · C. prec.  
**B** Tutto c. sopra.  
**O** P. gr. 3,22. C<sup>a</sup> SM
- XVII, 8. 22. Contraff. del Tallero d'Olanda. **D** MO · ARG · PRO · COM : : IA · M · I · R · M · C · I · V · P · Mezza figura di guerriero sullo scudo del leone; c. perl.  
**B** CONFIDENS · DNO · NON · MOVETVR · 1622 · Leone e c. perl.  
**R** D. 42; p. gr. 27,90. C<sup>a</sup> SM



23. Contraff. del  $\mathcal{D}$  ..... G ..... CO... IA · MAN · L · D : MAC C. prec.  
 Tallero d'Olanda.  $\mathcal{B}$  Tutto c. sopra.

$\mathcal{R}$  P. gr. 24,74. Demole, Mon. etc. dans le livre d'essai de la monnaie de Zurich, tav. IX, n. 2.

Anno 1623.

24. Ongaro.  $\mathcal{D}$  MO · ORD || IA · T · M · F · || I · M · R · C · C · || V · IMPER || in quadrato ornato.  
 $\mathcal{B}$  VIRTVS · VNITA · FORTIOR · EST · Guerriero con spada nella d. e con fascio di frecce (?) nella sin., tra 16 23 c. perl.  
 $\mathcal{O}$  D. 24; p. gr. 3,39. C<sup>a</sup> SM

XVII, 9. 25. Id.  $\mathcal{D}$  MON · ORD || IAC · MAND || INF · MAC || R · C · CO · V · I · P ||  
 C. prec.  
 $\mathcal{B}$  Tutto c. sopra.  
 $\mathcal{O}$  P. gr. 3,42. C<sup>a</sup> SM

XVII, 10. 26. Id. variato.  $\mathcal{D}$  IAC · MAN · COM M AC · I · S · R · I · V · P † Guerriero con alabarda nella d. e con la sin. sulla impugnatura della spada; c. perl.  
 $\mathcal{B}$  IN TE DOMINE CONF I Scudo a curve coronato e, sopra, 1 6 2 3 cerchio perl.  
 $\mathcal{O}$  D. 22; p. gr. 3,37. C<sup>a</sup> SM

XVII, 11. 27. Soldo imit. del Batzen di Lucerna.  $\mathcal{D}$  MON \* COM · MAC · I · CVR · R · Aquila bicipite coronata e, sotto, 16 23 ai lati di uno scudetto partito.  
 $\mathcal{B}$  \* SANCT \* ALODIVS \* DEF · Mezza figura del Santo con trapano nella d. e pastorale nella sin.  
 $\mathcal{R}$  D. 20; p. gr. 1,15. C<sup>a</sup> MBP

28. Imitazione del Dieken di Lucerna.  $\mathcal{D}$  ⌘ MONETA + NOV COM · M · I · C · RE · Aquila bicipite con croce fra le due teste. Esergo 16 23 ai lati dello stemma dei 3 leopardi; c. perl.  
 $\mathcal{B}$  × SANCTVS × ALODIVS DEF × Mezza figura c. sopra; c. perl.  
 $\mathcal{M}$  D. 31; p. gr. 6,71. C<sup>a</sup> C. PAP.

## Anno 1625.

- XVII, 12. 29. Doppia. **D** · IACOBVS · MANDELLVS · C · M · Busto a destra corazzato; cerchio ritorto; sotto · 1625 ·  
**B** SACQVE · ROM · IMPERII · VIC · P · Scudo a molte partiture, coronato; c. rit.  
**O** D. 29; p. gr. 6,28. C<sup>a</sup> SM
30. Id. **D** e **B** Tutto c. prec. con qualche variante nelle partiture.  
**O** Kunz in Riv. della Num. ant. e mod., vol. I, pag. 152, n. 1.

## Anno 1626.

31. Ducatone. **D** IACOBVS MANDELLVS · COM · MAC · I · C · R Busto a d. in armatura con collare a lattuca; c. lin. e perl.  
**B** SACRIQ · ROM · · IMP · VIC · PERP · Scudo ornato e coronato; c. lin. e perl. Sotto a linea d'esergo · DVCATONE · || · 1626 · ||  
**R** D. 42. Kunz, id. id., pag. 155, n. 13, e tav. IV, n. 5.
- XVII, 13. 32. Id. **D** Tutto c. prec., ma non manca alcun punto.  
**B** C. sopra, ma altra retta tra le due linee dell'esergo.  
**R** P. gr. 31,32. C<sup>a</sup> SM

## Senza data.

- T. XVIII, 2. 33. Doppia. **D** · MON · NO · AV · INF · M · CO · S · Q · R · I · V · P · Busto a d. corazzato con collare a lattuca; c. lin.  
**B** ⊕ ET · CO · MA · · AV · MO · NO ⊗ Arma composta in scudo ornato e coronato; 2 c. lin.  
**O** D. 29; p. gr. 6,38. C<sup>a</sup> SM  
 (È quella descritta da V. Promis, Mem. IV, tav. V, n. 49).
- XVIII, 3. 34. Id. altro tipo. **D** ⊗ MO · N · AV · IA · OR · M · ET · COM Scudo tondo composto in cartella; c. rit. tra 2 lin.  
**B** SEMP · SPERAVI · IN · TE · DOMI · Il Conte in armatura col bastone di comando nella destra e con la sin. sull'impugnatura; cerchio come sopra.  
**O** D. 29; p. gr. 6,62. C<sup>a</sup> SM

35. Ducato d'oro. **D** Grifo **MON · N · AV · IAC · R · C · MAC · COM · IA · Q · R · I · F · I ·**  
 Busto con manto e collare ripiegato a d.; c. rit.  
**B** **FERDI · II · ROMA · IMPE · SEM · AVG ·** Aquila bicipite coronata e  
 croce tra le teste; c. rit.  
**O** Kunz, id. id., pag. 154, n. 8. C. REICHEL.
- XVIII, 4. 36. Id. **D** Grifo **MON · N · AV · IAC · R · C · MAC · COM · TA · Q · M · FI** C. prec.  
**B** **FERDI · II · ROMA · IMPE · SEMP · AVG ·** C. sopra.  
**O** D. 24; p. gr. 3,22 e 3,19. C<sup>a</sup> SM
37. Id. **D** Tutto c. prec.  
**B** **FERD · II · ROMA · IMPE · SEMP · AVG ·** C. sopra.  
**O** D. 22; p. gr. 3,18. C<sup>a</sup> NF
38. Id. altro tipo. **D** Grifo **MO · NO · AV · IAC · R · C · MAC · COM · TA · Q · M · F ·**  
 C. prec.; c. perl.  
**B** Grifo **FERDI · II · ROMA · IMPERA · SEM · AVG ·** Globo imperiale in  
 cornice doppia di 3 archi e 3 angoli; c. perl.  
**O** D. 23; p. gr. 3,23. Kunz, id. id., pag. 154, n. 9 e tav. IV, n. 1. C<sup>a</sup> C. PAP.
- T. suppl. II, 3. 39. Id. **D** † **MONETA · NOVA · AVREA** Aquila bicipite coronata con stemma  
 altro tipo ancora. centrale.  
**B** ▲ **NON · EST · CON... · ADVERS · DNM ·** Scudo coronato e ornato  
 con leone rampante a sin.  
**O** P. gr. 3,00. C<sup>a</sup> BM
- T. XVIII, 5. 40. Ongaro **D** **MO · N · AV · IAC · R · C · M · COM · T · M · F ·** La B. Vergine col  
 con la Vergine. Bambino, seduta; c. rit.  
**B** **PROTE || GE · ME · S || ANCTA · || DEI · GE || NIT · ||** in quadrato  
 ornato.  
**O** D. 23; p. gr. 3,21. C<sup>a</sup> SM
41. Id. **D** **MO · N · AV · IAC · R · C · M · COM · T · Q · M · F** C. prec.  
**B** Tutto c. sopra.  
**O** P. gr. 3,35. C<sup>a</sup> MV
42. Id. variato. **D** **MON · AVR || IAC · MAN || C · MAC · I · C · R || S · R · I · V · P · ||** in  
 quadrato ornato.  
**B** **CON · S · D · GENIT · SW · B · TVVM · PERR ·** La B. Vergine, c. sopra.  
**O** Kunz, id. id., pag. 153, n. 7. C. REICHEL.

43. *Ongaro variato.* **D** MON · AVR || IAC · MAN || C · MAC · I · C · R || S Q · R · IMP || in quadrato ornato.  
**B** CON · S · GENIT SVB TVVM · PERR · C. sopra.  
**O** D. 23; p. gr. 3,11. **C**<sup>1</sup> C. PAP.
- XVIII, 6. 44. *Id. Guerriero ed arme.* **D** MON · AVR · IAC · T · M · FI · M · R · C · CO Il Conte in armatura e berretto con penne, alabarda nella destra, la sin. sulla impugnatura che è enorme; c. rit.  
**B** ⊗ SACRIQ · ROMA · IMPERIVIC · PER · Scudo in cartella tonda; sotto, piccolo scudetto; c. rit.  
**O** P. gr. 3,39. **C**<sup>1</sup> SM
45. *Id. variato.* **D** IAC · TA · MAN · FI · IN MAC · RE · C · CO M · Il Conte in armatura con il bastone di comando nella destra e la sin. sulla impugnatura; c. rit.  
**B** \* VICAR · PERPET · SACRIQ · ROM · IMP · Scudo ovale in cartocci, interzato in palo e fascia: 1°, 3°, 7° e 9° giglio; 2° e 8° tre bisanti; 4° e 6° due aquile in palo; 5° leone. Sotto, piccola armetta.  
**O** Duval et Froelich, pag. 259, n. 1. **MV**
- XVIII, 7. 46. *Id. altra var.* **D** MON · NO · AV · PRO · IA · IN · M · CO · · Il Conte in armatura a destra con la d. sul fianco e la sin. sull'impugnatura; c. lin.  
**B** SVB · VMBRA · ALARVM · TVARVM · Aquila spiegata, testa a d.; c. lin.; sotto, armetta.  
**O** P. gr. 3,36. **C**<sup>1</sup> SM
- XVIII, 8. 47. *Id. altra ancora.* **D** VIRTVS VNITA FORTIOR · ES · Guerriero con spada nella d. e fascio di frecce (?) nella sin.; c. rit.  
**B** NON · TIM || MALA · QVI || TV · DOMI || MECVM · ES || in quadrato ornato.  
**O** P. gr. 3,32. **C**<sup>1</sup> SM
48. *Id.* **D** MO · ORD || IA · T · M · F · || I · M · R · C · C · || V · IMPER || in quadrato ornato.  
**B** VIRTVS VNITA FORTIOR · ES · Guerriero con spada nella d., e fascio di frecce (?) nella sin.; c. perl.  
**O** D. 23; p. gr. 3,35 e 3,39. **C**<sup>1</sup> Erm. Imp. e C. PAP.

- XVIII, 9. 49. Ongaro con un santo. **D** ∴ MONNOVAVRCIACVRRE • Mezza figura di Santo con mitra e pastorale; c. perl.  
**B** FER • II • IM • SEMP • AVGHVSTV • Aquila bicipite coronata e croce tra le teste nimbate; c. perl.  
**0** basso. P. gr. 3,02. C<sup>s</sup> SM
50. Ducatone. **D** IACOBVS • MANDELLVS • COM • MAC • I • C • R Busto a destra in armatura e collare a lattuca.  
**B** SACRIQ • ROMANI • IMP • VICAR • PERPE • Scudo coronato inquartato: 1° e 4° tre leopardi; 2° e 3° aquila semplice cui sovrasta il capo con un palo caricato di tre bisanti.  
**AR** D. 43; p. gr. 32,69 e 31,00. C<sup>s</sup> MV e BM
51. Id. **D** Tutto c. prec.  
**B** • SVB • TVVM • PRESIDVM • CONFVGIMVS • Aquila bicipite con lo stemma Mandelli.  
**AR** P. gr. 21,83. C<sup>s</sup> C. PAP.
- XVIII, 10. 52. Tallero. **D** MO × ARG × IAC + COM † P † VIC IN + M Busto a d. c. prec.; c. perl.  
**B** SOLI + DEO + OPT † MAX + LAVS + ET • GLO Aquila bicipite coronata; c. perl.  
**AR** D. 42; p. gr. 24,74. Demole, Mon. etc., dans le livre d'essai de la monnaie de Zurich, tav. XII, n. 12.
- XVIII, 11. 53. Mezzo ducato. **D** IACOB • MAND • CO • MACH • INF • CVR • REGAL Busto corazzato a destra; c. rit. tra 2 lin.  
**B** SACRQVE • ROM • IM • VICAR • PERPET • Scudo come nel Ducatone; c. rit.  
**AR** D. 35; p. gr. 15,43. C<sup>s</sup> SM
54. Sesino Contraff. Milanese. **D** IACOBVS MANDELL C Busto a d. con collare ripiegato; c. lin.  
**B** AVXILIVM : MEVM • A • DNO • Croce fogliata con ornati agli angoli; c. lin.  
**M** D. 16. Kunz, id. id., pag. 156, n. 17 e tav. IV, n. 3. C. KUNZ.
- XVIII, 12. 55. Id. **D** IACOBVS • MANDELIC C. prec.  
**B** Tutto c. sopra.  
**M** P. gr. 1,06. C<sup>s</sup> SM
56. Id. **D** IACOBVS • MANDELL • C • M C. prec.  
**B** AVXILIVM • MEVM • A • DNO : C. sopra.  
**M** P. gr. 0,91, 0,98 e 1,14. C<sup>s</sup> SM

57. Sesino  $\mathcal{D}$  IACOBVS · MANDELL · C · M · C. prec.  
 Contraff. Milanese.  $\mathcal{B}$  AVXILIVM MEVM · A · DNO : C. sopra.  
 M P. gr. 0,70. C<sup>a</sup> BM
58. Id.  $\mathcal{D}$  Tutto c. prec.  
 $\mathcal{B}$  AVXILIVM · MEVM · ADNO · C. sopra.  
 M P. gr. 1,13. C<sup>a</sup> C. GRILLO.
- XVIII, 13. 59. Id.  $\mathcal{D}$  IACMA ..... C. prec., ma collare a lattuca.  
 $\mathcal{B}$  AVXILI ..... OMI · C. sopra, ma più semplice, e 4 fogliette agli angoli.  
 M P. gr. 1,30. C<sup>a</sup> SM
60. Id.  $\mathcal{D}$  IACOB ..... C. prec.  
 $\mathcal{B}$  ..... C. sopra.  
 M P. gr. 0,85. C<sup>a</sup> SM
61. Id. variato.  $\mathcal{D}$  IACOB MA ..... C. prec.  
 $\mathcal{B}$  ... ONE ..... C. sopra.  
 M P. gr. 1,87. C<sup>a</sup> SM
62. Quattrino  $\mathcal{D}$  .... VSMANDE ..... Busto a destra con collare alla spagnuola.  
 Contraff. Milanese.  $\mathcal{B}$  .... DE .... MA ..... Campo inquartato aquila semplice e leone.  
 R D. 19 (ma son tutti tagliati stretti e quadri). Kunz, id. id., pag. 156, n. 18 e tav. IV, n. 4. C. KUNZ.
63. Id.  $\mathcal{D}$  IACO · ..... C. prec.  
 $\mathcal{B}$  C. sopra, ma \* al centro.  
 R P. gr. 1,71. C<sup>a</sup> SM
64. Id.  $\mathcal{D}$  ..... Semibusto più piccolo.  
 $\mathcal{B}$  ..... Campo inquartato aquila bicipite e leone.  
 R P. gr. 1,51. C<sup>a</sup> SM
65. Id.  $\mathcal{D}$  .... A .... COM C. prec.  
 $\mathcal{B}$  AVX ..... NO C. sopra.  
 R P. gr. 1,46. C<sup>a</sup> C. GRILLO.
66. Id.  $\mathcal{D}$  .... OB ..... Busto a d. con collare alla spagnuola, testa nuda.  
 $\mathcal{B}$  .... MA ..... C. sopra.  
 R D. 16; p. gr. 1,34. C<sup>a</sup> SM

GIOVANNI FRANCESCO MARIA MANDELLI CONTE

(1645-1668)

Nato da Iacopo III e da Maddalena Cavenaga. Nel 1645 succede al padre. Muore nel 1668 senza prole. I suoi successori, pure essendo riconfermati nel diritto di zecca, non se ne valsero.

1. **Quattrino** **D** GIOA<sup>s</sup> · MANDELL ..... Testa nuda a d. con collare alla spagnuola.  
**Contraff. Milanese.** **B** .... AV ..... VN ..... Campo inq. dell'aquila bicipite e del leone.  
**R** P. gr. 2,29. **C<sup>s</sup>** C. PAP.
2. **Id.** **D** GIO ☆ MANDE.... C. prec.  
**B** ..... MA..... C. sopra.  
**R** P. gr. 1,46. **C<sup>s</sup>** C. GRILLO.
- XVIII, 14. 3. **Id.** **D** IOAN · MAND ..... C. prec.  
**B** ..... C. sopra.  
**R** P. gr. 1,80. Cunietti in Boll. It. di Num., 1908, pag. 82. **C<sup>s</sup>** C. CUN.
4. **Id.** **D** IOAN MANDEL.... C. prec.  
**B** .... AVXIL.... C. sopra.  
**R** D. 14; p. gr. 1,60. **C<sup>s</sup>** C. TRIB.
- XVIII, 15. 5. **Id.** **D** ..... · MANDEL ..... C. prec.  
**B** ..... ILI ..... C. sopra.  
**R** D. 18; p. gr. 1,91. **C<sup>s</sup>** SM
6. **Id.** **D** ..... NDEL \* C C. prec.  
**B** ..... A ..... C. sopra, ma inq. leone e aquila bicipite.  
**R** P. gr. 1,77. **C<sup>s</sup>** SM
7. **Id.** **D** ..... AND ..... C. prec.  
**B** ..... C. sopra.  
**R** D. 14; p. gr. 1,30. **C<sup>s</sup>** (tosata) SM
8. **Id.** **D** GIO · A..... C. prec.  
**B** ..... C. sopra.  
**R** D. 13; p. gr. 1,90. **C<sup>s</sup>** (tosata) C. TRIB.
9. **Id.** **D** · MANDEL ☆ C C. prec.  
**B** AVXIL ..... C. sopra.  
**R** P. gr. 1,56. **C<sup>s</sup>** C. GRILLO.

## MANTOVA

Per quanto concerne la concessione della zecca si rimanda il lettore a ciò che scrisse al riguardo il Portioli (« La zecca di Mantova », ivi, 1879). Egli dimostra che i diplomi Imperiali concedono la zecca ai Vescovi, ma la moneta alla Città; quelli aveano il beneficio materiale della zecca, questa doveva regolare l'emissione della moneta.

## VESCOVI ANONIMI

(1150-1256)

- T. XIX, 1. 1. Dopplo denaro?  $\mathcal{D}$  † VIRGILIVS Nel mezzo, in c. perl.  $\Omega \parallel E \cdot S \parallel P \parallel$   
 $\mathcal{B}$  † MANTVE Croce patente in c. perl.  
 M D. 19; p. gr. 1,25. Portioli, op. cit., parte I, pag. 49 e n. 1 della tav. MTr.
- XIX, 2. 2. Denaro scodell.  $\mathcal{D}$  e  $\mathcal{B}$  Tutto c. prec.  
 M D. 17; p. gr. 0,75 e 0,63. C<sup>a</sup> SM
3. Id.  $\mathcal{D}$  e  $\mathcal{B}$  Tutto c. prec., ma una punta dal cerchio a sin. della P  
 M P. gr. 0,69 e 0,66. C<sup>a</sup> SM
4. Id.  $\mathcal{D}$  † VIRGILIVS C. prec.  $E \cdot \overset{\wedge}{P} \parallel P \parallel$   
 $\mathcal{B}$  † MANVTE C. sopra.  
 M P. gr. 0,67. ? SM
5. Id. plano.  $\mathcal{D}$  † MANTVE Nel mezzo, in c. perl.  $\Omega \parallel E \cdot S \parallel P \parallel$   
 $\mathcal{B}$  † VIRGILIVS Croce patente in c. perl.  
 M D. 16. Portioli, id., n. 2 della tavola.
- XIX, 3. 6. Id.  $\mathcal{D}$  Tutto c. prec.  
 $\mathcal{B}$  Tutto c. sopra, ma globetti nel 2° e 3° cantone.  
 M D. 17; p. gr. 0,72 e 0,56. C<sup>a</sup> SM
7. Mezzo id.  $\mathcal{D}$  † MANTVE · C. prec.  $\Omega \parallel E \cdot S \parallel P \parallel$   
 $\mathcal{B}$  † VIRGILIVS Croce patente con globetti nel 2° e 3° cantone.  
 M D. 15. Portioli, id., n. 5 della tavola.



8. Mezzo denaro.  $\mathcal{D}$  † VIRGILIVS C. prec.  $\Omega$  || E · S || P || c. rig.  
 $\mathcal{R}$  † MANTVE Croce patente, c. sopra; globetti nel 2° e 3° cantone e  
punte nel 1° e 4°; c. rig.  
M D. 16, p. gr. 0,40. C<sup>a</sup> SM
- XIX, 4. 9. Id. variato.  $\mathcal{D}$  † PVBLIVS · VIRGILIVS C. prec.  $\Omega$  || ES || P || c. perl.  
 $\mathcal{R}$  † MANTVE Croce patente in c. perl.  
M D. 16. Portioli, id., n. 6 della tavola.
10. Obolo scodell.  $\mathcal{D}$  † EPISCOP Nel mezzo I sopra V  
 $\mathcal{R}$  † MANTVE Croce.  
M D. 12. Bellini, Diss. III, tav. VII, n. 1.
- XIX, 5. 11. Id.  $\mathcal{D}$  † · EPISCOP · C. prec.; c. perl. I sopra V e punto in mezzo.  
 $\mathcal{R}$  † · MANTVE C. sopra; croce e c. perl.  
M D. 13; p. gr. 0,25 e 0,30. C<sup>a</sup> SM
12. Id.  $\mathcal{D}$  † · EPISCOP C. prec. I sopra V punto nel mezzo e cuneo a sin.  
 $\mathcal{R}$  † MANTVE C. sopra.  
M P. gr. 0,24. C<sup>a</sup> C. STRADA.
13. Id.  $\mathcal{D}$  † · EPISCOP · C. prec. I sopra V punto centrale e punto a sin.  
 $\mathcal{R}$  † MANTVE C. sopra.  
M P. gr. 0,22 e 0,35. C<sup>a</sup> SM
14. Id.  $\mathcal{D}$  † · EPISCOP · C. prec. I e V ma due punte ai lati.  
 $\mathcal{R}$  † · MANTVE C. sopra.  
M P. gr. 0,17 e 0,27 e 0,26. C<sup>a</sup> SM e C. PAP.

## COMUNE

(1256-1328)

- XIX, 6. 1. Grosso.  $\mathcal{D}$  · S · PTR <sup>^</sup>EPS S. Pietro nimbato, con le chiavi, ed un Vescovo mi-  
trato con pastorale.  
 $\mathcal{R}$  · VIRGILIV · MANTVE Virgilio seduto in cattedra.  
AR D. 22; p. gr. 1,79 C<sup>a</sup>, 2,05 C<sup>a</sup> e 2,18 C<sup>a</sup> SM

2. Grosso altro tipo.  $\mathcal{D}$  + • DE...ANT VA • Busto di Virgilio di fronte, in c. perl.  
 $\mathcal{R}$  ....RGILIV....RGIL Croce patente in c. perl.  
 M D. 23; p. gr. 1,40. C<sup>o</sup> M. Br.
3. Denaro.  $\mathcal{D}$  † • DE MANTVA • C. prec.  
 $\mathcal{R}$  † • VIRGILIVS • C. sopra.  
 M D. 17. Portioli, id., parte I, n. 10 della tavola.
- XIX, 7. 4. Mezzo id.  $\mathcal{D}$  † VIRGILIVS • C. prec.  
 $\mathcal{R}$  † DE MA NT VA Croce intersecante il c. perl. e la leggenda accantonata da 4 trifogli.  
 M D. 15; p. gr. 0,47 e 0,41. C<sup>o</sup> SM e C. PAP.
- XIX, 8. 5. Id. scodellato.  $\mathcal{D}$  VI GI LI VS Croce intersecante il c. perl. e la leggenda.  
 $\mathcal{R}$  DE MA NT VA C. sopra.  
 M D. 14; p. gr. 0,32, 0,39 e 0,29. C<sup>o</sup> SM

## LUIGI GONZAGA CAPITANO I

(1328-1360)

Nato verso il 1267 da un tal Guido, che secondo alcuni sarebbe invece Corrado. Podestà di Mantova nel 1318: riconosciuto Signore col titolo di Capitano nel 1328, muore nel 1360.

## GUIDO GONZAGA CAPITANO II

(1360-1369)

Figlio di Luigi Gonzaga e di Caterina Malatesta. Succede al padre nel 1360. Muore nel 1369.

Le seguenti monete anonime possono essere di Luigi o di Guido.

- XIX, 9. 1. Tirolino.  $\mathcal{D}$  † VIRGILIVS • Scudetto Gonzaga • Aquila spiegata, con corona di tre punti, testa a sin.; c. rig.  
 $\mathcal{R}$  † DE MA NT VA Le due croci dei tirolini; anellino contro le estremità della più lunga; c. a cord. rig.  
 M D. 22; p. gr. 1,57. C<sup>o</sup> SM

2. **Tirolino.** D † VIRGILIVS Scudetto • C. prec.; c. perl.  
 B Tutto c. sopra, ma 2 anellini soli alle estremità delle braccia verticali.  
 R Portioli, Zecca di Mantova, parte II, n. 2 della tavola.
- XIX, 10. 3. **Aquillino.** D † ° VIRGILIVS • Scudetto • Aquila a sin. con la testa rivolta a d.;  
 c. a cord. rig.  
 B • DE MA NT VA • Croce intersecante; cerchio c. sopra; anellino  
 sul braccio in alto. Le A e l'N hanno il taglio doppio.  
 R D. 21; p. gr. 1,33, 1,34, 1,39 e 1,40. C° SM
4. **Id. minore.** D † VIRGILIVS ♣ Scudetto ♣ C. prec.  
 B ♣ DE MA NT VA ♣ C. prec., ma senza l'anellino, e taglio sem-  
 plice nella N e nelle A.  
 R D. 19; p. gr. 1,17, 1,11, 1,07, 0,99 e 0,92. C° SM
5. **Id.** D e B Tutto c. prec., ma solo doppio taglio nella prima A  
 R P. gr. 0,96. C° C. STRADA.
6. **Id.** D † VIRGILIVS ♣ Scudetto C. prec.  
 B Tutto c. sopra.  
 R P. gr. 0,98. C° C. ZOP.
- XIX, 11. 7. **Id. piccolo.** D † Scudetto VIRGILIVS Semibusto di fronte col berretto; c. rig.  
 B † DE MANTVA ♣ Croce fiorata con 5 fori al centro, in c. rig.  
 R D. 18; p. gr. 0,61, 0,69, 0,75, 0,94 e 1,04. C° SM
- XIX, 12. 8. **Quattrino  
 con l'aquila.** D + VIRGILIVS ♣ Aquila spiegata, testa a sin.; c. rig.  
 B + DE MANTVA ♥ Croce patente accantonata da 4 ♣  
 M D. 18; p. gr. 0,77, 0,81 e 0,90. C° SM

## LUDOVICO II GONZAGA CAPITANO III

(1369-1382)

Nato nel 1334 da Guido e da Agnese Pico. Sposa nel 1356 Alda figlia di Obizzo III d'Este Signore di Ferrara. Succede al padre nel 1369. Muore nel 1382.

1. **Quattrino  
 dallo scudo.** B † ° LO ° D ° GONZAGA ° Scudo fasciato in c. perl.  
 D † ° V ° D ° MANTVA ° Semibusto di Virgilio col berretto; c. perl.  
 M D. 18; p. gr. 0,72. C° SM e MV

2. Quattrino dallo scudo.  $\mathcal{D}$  † ◦ L ◦ D ◦ GONZAGA ◦ Semibusto di Virgilio col berretto; c. perl.  
 $\mathcal{B}$  † ◦ V ◦ D ◦ MANTV ◦ A ◦ Scudo fasciato in c. perl.  
 M P. gr. 0,60. C\* C. PAP.
- XIX, 13. 3. Id.  $\mathcal{D}$  † LO ◦ D ◦ GONZAGA ◦ 6 ◦ Scudo, c. prec.  
 $\mathcal{B}$  † ◦ V ◦ D ◦ MANTVA ◦ C. sopra.  
 M P. gr. 0,91 e 0,65. C\* SM
4. Id.  $\mathcal{D}$  e  $\mathcal{B}$  Tutto c. prec., ma senza il punto prima della 6  
 M Portioli, id., n. 5 della tavola.
5. Id.  $\mathcal{D}$  † LO ◦ D ◦ GONZAGA ◦ P ◦ C. prec.  
 $\mathcal{B}$  Tutto c. sopra.  
 M P. gr. 0,87. C\* SM
6. Id.  $\mathcal{D}$  e  $\mathcal{B}$  Tutto c. prec., ma la sigla è incerta e manca del punto finale.  
 M P. gr. 0,89. C\* SM
- XIX, 14. 7. Id. col sole.  $\mathcal{D}$  † ◦ LO ◦ D ◦ GONZAGA ◦ Sigla incerta ◦ Sole raggiate in c. lin. e perl.  
 $\mathcal{B}$  † ◦ V ◦ D ◦ MANTVA ◦ Busto c. prec., ma in 4 archetti schiacciati; c. lin. e perl.  
 M P. gr. 0,89 e 0,84. C\* SM
8. Id.  $\mathcal{D}$  † ◦ LO ◦ D ◦ GONZAGA ◦ C. prec.  
 $\mathcal{B}$  Tutto c. sopra.  
 M Bellini, Diss. II, pag. 72, n. 4. M. Fer.
9. Obolo.  $\mathcal{D}$  † ◦ D ◦ GON.... ◦ Nel campo  $\overset{\wedge}{\text{LO}}$  in c. perl.  
 $\mathcal{B}$  † ◦ D ◦ MANTVA ◦ Nel campo  $\overset{\wedge}{\text{V}}$  in c. perl.  
 M D. 12; p. gr. 0,16. Papadopoli in Riv. It. di Num., 1913, pag. 52, n. 2.  
 C\* C. PAP.

## FRANCESCO I GONZAGA CAPITANO IV

(1382-1407)

Nato nel 1363 da Ludovico II e da Alda d'Este. Sposa nel 1380 Agnese figlia di Bernabò Visconti, e nel 1393, Margherita Malatesta. Succede al padre nel 1382. Muore nel 1407.

- XIX, 15. 1. Bolognino. **D** \* ◦ FRAN ◦ CIS ◦ Leone boemo ◦ Nel mezzo C h V S attorno ad un bisante; c. lin. e perl.  
**B** \* ◦ MAN ◦ TV ◦ Scudetto ◦ Nel mezzo grande A tra 4 anellini; c. lin. e perl.  
**R** D. 19; p. gr. 0,97 C<sup>3</sup> e 1,14 C<sup>2</sup> SM e MV
- XIX, 16. 2. Aquilino. **D** † ◦ FR ◦ D' ◦ GONZAGA ◦ Scudetto Aquila a sin. spiegata, testa a d.; c. perl.  
**B** ◦ V ◦ Busto ◦ I ◦ ◦ D'M [AN]T VA ◦ Croce intersecante; c. perl.  
**R** D. 20; p. gr. 0,94. C<sup>2</sup> SM e MV
3. Id. **D** † ◦ FR' ◦ D' ◦ GONZAGA Scudetto ◦ C. prec.  
**B** ◦ V ◦ Busto ◦ I ◦ ◦ D'M [AN]T VA ◦ C. sopra.  
**R** P. gr. 0,95. C<sup>2</sup> C. PAP.
4. Id. **D** † FR ◦ D' ◦ GONZAGA ◦ Scudetto ◦ C. prec.  
**B** Tutto c. sopra, ma V ◦  
**R** P. gr. 1,00. Portioli, id., n. 9 della tavola.
5. Id. **D** † ◦ FR ◦ D' ◦ GONZAGA ◦ Scudetto C. prec.  
**B** Tutto c. sopra.  
**R** Bellini, Diss. I, pag. 54, n. III. M. Fer.
6. Id. **D** † FR[AN]CISCVS D GONZAGA Scudetto C. prec.  
**B** VIRGI LIVS D ◦ M[AN] TVA Busto C. sopra.  
**R** P. gr. 1,00. Portioli, id., n. 8 della tavola.
7. Id. **D** † FR[AN]CISCVS ◦ D ◦ GONZAGA Scudetto C. prec., ma c. lin.  
**B** VIRGI LIVS DM[AN] TVA Busto Croce intersecante; c. lin.  
**R** P. gr. 0,85. C<sup>2</sup> (rotto un pezzetto) SM
8. Id. **D** Tutto c. prec.  
**B** VIRGI LIVS ◦ D'M[AN] TVA Busto C. sopra.  
**R** C<sup>2</sup> MV
9. Soldino. **D** † FR[AN]CISC' D : GONZAGA Scudo fasciato inclinato con elmo e cimiero tra F F in c. perl.  
**B** † VIRGILIVS ◦ D ◦ M[AN]TVA ◦ Busto ◦ Croce ancorata in c. perl.  
**R** D. 17; p. gr. 0,66. Portioli, id., n. 6 della tavola.

- XIX, 17. 10. Aquilino. **D** † FRANCISC ° D ° GONZAGA C. prec. F F  
**B** † VIRGILIVS ° D ° MANTVA ° Busto ° C. sopra.  
**R** P. gr. 0,62. C° Erm. Imp.
11. Id. **D** † FR[AN]CIS C ° D ° GONZAGA ° C. prec., tra F F ma sul cimiero F  
**B** † VIRGILIVSD ° M[AN]TVA ° Busto C. sopra.  
**R** P. gr. 0,55. C° (manca un pezzetto) SM e MB
12. Id. **D** Tutto c. prec.  
**B** † VIRGILIVS ° D ° M[AN]TVA ° Busto ° C. sopra.  
**R** P. gr. 0,67. C° C. PAP.
13. Id. **D** † FR[AN]CISC ° D ° GONZAGA C. prec. F F e F  
**B** † VIRGIVSD ° M[AN]TVA Busto C. sopra.  
**R** P. gr. 0,61. C° MV
14. Id. **D** † FR[AN]CISC ° D ° GONZAGA ° C. prec. F F e F  
**B** † VIRGILIVS ° DM[AN]TVA ° Busto C. sopra.  
**R** P. gr. 0,62. C° SM
15. Id. **D** † FR[AN]CISC ° V ° D ° GONZAGA C. prec. e F F  
**B** † VIRGILIVSD ° MANTVA Busto C. sopra.  
**R** Bellini, Diss. II, pag. 72, n. 6. M. Fer.
- XIX, 18. 16. Quattrino. **D** † ° F ° D ° GONZAGA ° Scudo fasciato; c. rig.  
**B** † ° V ° D ° MANTVA ° Busto col berretto; c. rig.  
**M** D. 18; p. gr. 1,21, 1,07 e 0,78. C° SM
17. Bagattino. **D** † ° D ° GONZAGA ° Nel mezzo  $\overline{\text{FR}}$  in c. perl.  
**B** † ° D ° MANTVA ° Nel mezzo I || V || in c. perl.  
**M** D. 15; p. gr. 0,50. Portioli, id., n. 11 della tavola.
18. Id. **D** e **B** Tutto c. prec., ma c. lin. e punto nel V  
**M** Bellini, Diss. II, pag. 72, n. 8. M. Fer.

GIAN FRANCESCO GONZAGA  
CAPITANO V POI MARCHESE I

(1407-1444)

Nato nel 1395 da Francesco I e da Margherita Malatesta. Succede al padre nel 1407. Sposa nel 1410 Paola Malatesta. Nel 1432 è creato Marchese di Mantova dall'Imperatore Sigismondo. Muore nel 1444.

PRIMO PERIODO

GIAN FRANCESCO GONZAGA CAPITANO V

(1407-1432)

1. **Quattrino.** **D** † ◦ IA ◦ D ◦ GONZAGA Scudo fasciato in c. rig.  
**B** † ◦ V ◦ D ◦ MANTVA ◦ Busto col berretto; c. rig.  
**M** D. 18; p. gr. 0,69. **C**° SM
2. **Id.** **D** † ◦ IF ◦ D ◦ GONZAGA ◦ C. prec  
**B** Tutto c. sopra.  
**M** P. gr. 1,01. **C**° SM
3. **Id.** **D** † ◦ IF ◦ D ◦ GONZAGA ◦ C. prec.  
**B** Tutto c. sopra.  
**M** P. gr. 0,84, 0,99, 1,10 **C**° e 0,82 **C**° SM
- XIX, 19. 4. **Id.** **D** † ◦ IF ◦ D ◦ GONZAGA ◦ C. prec.  
**B** † ◦ V ◦ D ◦ MANTVA ◦ C. sopra.  
**M** P. gr. 0,82 e 0,98. **C**° SM
5. **Id.** **D** † ◦ [HIF] ◦ D ◦ GONZAGA C. prec.  
**B** † ◦ V ◦ D ◦ MANTVA ◦ C. sopra.  
**M** P. gr. 0,90. **C**° SM
6. **Id. col sole.** **D** † ◦ IF ◦ D ◦ GONZAG ◦ Sole raggiante in c. perl.  
**B** † ◦ V ◦ D ◦ MANTVA ◦ Busto col berretto in c. perl.  
**M** D. 18; p. gr. 1,00. Miari in Riv. It. di Num., A. VII, pag. 99. **C. PAP.**

7. *Quattrino col sole.* **D** † · IF · D · GO ..... GA · C. prec.  
**B** † · V · D · MAITVA · C. sopra, ma intorno al busto quattro V in croce, come fossero le punte di quattro archetti; se ne vedono le tracce anche sulla precedente del Miari.  
**M** P. gr. 0,86 e 0,99. C<sup>a</sup> SM (Ribattuto su altro simile di Ludovico).
- XIX, 20. 8. *Cagnolo.* **D** IOHANES · FRANCISCVS · (Sigla D) · Scudetto · Cane a sin. con collare e guinzaglio; c. perl.  
**B** PER · SIGNVM LIBERA NOS · 3 Scudetto (Sigla 3) · Croce fogliata accantonata da 4 punti; c. perl.  
**M** D. 18; p. gr. 0,71. C<sup>a</sup> SM
9. *Bagattino.* **D** † · D · GONZAGA · Nel mezzo  $\hat{I}F$  in c. perl.  
**B** † · D · MAITVA · Nel mezzo I || V || in c. perl.  
**M** D. 14; p. gr. 0,50. Portioli, id., n. 10 della tavola.
- XIX, 21. 10. *Id.* **D** + ⊗ D ⊗ GONZAGA ⊗ C. prec.  $\hat{I}F$  c. perl.  
**B** + ⊗ D ⊗ MAITVA ⊗ C. sopra I || V || c. perl.  
**M** D. 14; p. gr. 0,25. C<sup>a</sup> SM

## SECONDO PERIODO

## GIAN FRANCESCO GONZAGA MARCHESE I

(1482-1444)

- XIX, 22. 11. *Grosso.* **D** IOh'S FRACISC' MARCHIO MATVE · 3 · C' · Scudo delle 4 aquile con la croce e scudetto inquartato leone e fascie, sul tutto c. rig.  
**B** MAITVA FVLSISTI PCIOSO SAGVINE La Pisside in mezzo a varii edifizii; c. lin.  
**R** D. 25; p. gr. 2,48. C<sup>a</sup> SM
12. *Id.* **D** IOh'S FRACISC' MARCHIO MAITVE · 3C C. prec.  
**B** MAITVA FVLGISTI PCIOSO SAGVINEX C. sopra.  
**R** P. gr. 2,49. C<sup>a</sup> M. Br.
13. *Id.* **D** IOh'S FRACISC' · MARCHIO · MAITVE · 3C' · C. prec  
**B** Tutto c. sopra, ma SAGVI[NE]  
**R** P. gr. 2,48. C<sup>a</sup> SM



14. **Grosso.** **D** Tutto c. prec.  
**B** MANTVA · FVLGISTI · PCIOSO SAGVI[NE] C. sopra.  
**R** P. gr. 2,33. C<sup>a</sup> MV
15. **Id.** **D** Tutto c. prec.  
**B** MATVA · FVLSISTI · PCIOSO SAGVI[NE] X C. sopra.  
**R** P. gr. 2,52. C<sup>a</sup> MBP
16. **Id.** **D** IOhS FRANCISC' · MARCHIO MANTVE · 3 · C' · C. prec.  
**B** Tutto c. sopra, ma SAGVI[NE]  
**R** P. gr. 2,43. C<sup>a</sup> SM
17. **Id.** **D** IOH FRACISC' · MARCHIO · MANTVE 3 · C C. prec.  
**B** MATVA · FVLGISTI · PCIOSO SAGVINE · X C. sopra.  
**R** P. gr. 2,17. C<sup>a</sup> M. Br.
18. **Id.** **D** IOhSFRACISCV' · MARCHIO MANTVE 3C' · C. prec.  
**B** MANTVA · FVLGISTI · PCIOSO SAGVI[NE]X · C. sopra.  
**R** P. gr. 2,33. C<sup>a</sup> MV
- XIX, 23. 19. **Id. d'altro tipo.** **D** IOhNES · FRANCIS MARCHO · MANTVE · Scudo inclinato con elmo, cimiero e lambrecchini; c. lin.  
**B** · + · · S · ANSELMVS ⊕ S · CELESTRINV Due Santi in piedi; senza cerchio.  
**R** D. 26. Bellini, Diss. I, pag. 60, n. 6. M. Fer.

## LUDOVICO III GONZAGA MARCHESE II

(1444-1478)

Nato nel 1414 da Gian Francesco e da Paola Malatesta. Sposa nel 1437 Barbara di Brandeburgo. Succede al padre nel 1444. Muore nel 1478.

- T. XX, 1. 1. **Ducato d'oro.** **D** · · LODOVICVS · MANTVE · MARCHIO · II · Semibusto a sin. corazzato e con l'elmo coronato di alloro; tre c. lin. e perl.  
**B** CHRISTI · IHESV · SANGVINIS · TABERNACV La Pisside; cerchi c. sopra.  
**O** D. 22; p. gr. 3,52. Gamurrini in Periodico Strozzi, A. II, tav. II, n. 1. RMF e C. Zor.

2. Ducato d'oro  
altro tipo. **D** · LODOVICVS · MARCHIO · MANTVE · Z ·  $\epsilon$  · Il Marchese in  
armatura con spada nella d. e scudo nella sin.; c. perl.  
**B** SANCT V S · G EORGIVS Il Santo a cavallo a sin. trafigge il  
drago; c. perl.  
**O** D. 22; p. gr. 3,48. Duval et Froelich, Suppl., pag. 70, n. 1. MV
- XX, 2. 3. Id. **D** · LODOVICVS · MARCHIO · MANTVE · Z ·  $\epsilon$  · C. prec.  
**B** · SANCT VS · GE ORGIVS · C. sopra.  
**O** P. gr. 3,62 e 3,07. C<sup>2</sup> SM e NF
4. Id. **D** · LODOVICVS · MARCHIO · MANTVE · Z ·  $\epsilon$  · C. prec.  
**B** · SANCT VS · GEO RGIVS · C. sopra.  
**O** P. gr. 3,88 e 3,48. C<sup>2</sup> SM e C. PAP.
5. Id. **D** Tutto c. prec.  
**B** Tutto c. sopra, ma senza il punto iniziale.  
**O** P. gr. 3,60. C<sup>2</sup> BM
6. Id. **D** Tutto c. prec.  
**B** SANCTV S · G EORGIVS C. sopra.  
**O** Bellini, Diss. II, pag. 78, n. 13. M. Fer. e MV
7. Terzo di id. **D** ∴ PARVN · DESIR Sole raggiante; c. perl.  
**B** CHRISTI · IHESV · SANGVIN · Pisside; c. perl.  
**O** D. 15; p. gr. 1,16. C<sup>2</sup> SM
- XX, 3. 8. Id. **D** Tutto c. prec.  
**B** CHISTI · IHESV · SANGVINIS C. sopra.  
**O** P. gr. 1,15. C<sup>2</sup> SM
- XX, 4. 9. Testone. **D** · LODOVICVS · MANTVE · MARCHIO · II · Semibusto a sin. con  
elmo laureato; c. perl.  
**B** ∴ XPI · SANGVINIS · TABERNACVLVM Pisside; 3 c. lin. e perl.  
**R** D. 25; p. gr. 6,52. C<sup>1</sup> SM e MV
- XX, 5. 10. Mezzo id.  
anonimo. **D** ∴ BVENA · FE · NO · ES · MVDABLE · Manopola di ferro con  
nastri; c. perl.  
**B** ∴ XPI · IHESV · SANGVINIS · TABER Pisside; c. perl.  
**R** D. 25; p. gr. 3,29. C<sup>2</sup> SM

11. Mezzo testone anonimo. *D* Tutto c. prec., ma gli A senza taglio.  
*B* Tutto c. sopra.  
*R* D. 27; p. gr. 3,00. C<sup>o</sup> SM e MV
12. Id. *D* ∴ BVENA · FE · NO · ES · MVDABLE C. prec.  
*B* ∴ XPI · IHESV · SANGVINIS · TABE C. sopra.  
*R* P. gr. 3,49. C<sup>o</sup> MBP
13. Id. con stemma. *D* † LVDOVICVS · MARCHIO · MANTVE · Scudo delle 4 aquile;  
c. perl.  
*B* X · TVI · TVTA · HOSPICIO · SIT · SAGVIIS · HOSP · Pisside;  
c. perl.  
*R* D. 25; p. gr. 3,64. C<sup>o</sup> SM
- XX, 6. 14. Id. *D* † LVDOVICVS · MARCHIO · MANTVE \* · C. prec.  
*B* X · TVI · TVTA · HOSPICIO · SIT · SA · GAGVIIS · HOSPES C. sopra.  
*R* P. gr. 4,34. C<sup>o</sup> SM
15. Id. *D* Tutto c. prec.  
*B* X · TVI · TVTA · HOSPICIO · SIT · SA · GVIIS · HOSP... C. sopra.  
*R* P. gr. 3,77. C<sup>o</sup> MBP
16. Id. *D* Tutto c. prec., ma senza stella e punto finale.  
*B* Tutto c. sopra, ma punto finale.  
*R* P. gr. 4,40. C<sup>o</sup> C. ZOP.
17. Id. *D* † LVDOVICVS · MARCHIO · MANTVE \* C. prec.  
*B* Tutto c. sopra.  
*R* P. gr. 3,55. C<sup>o</sup> (forata) SM
18. Id. variato. *D* LODOVICVS · MANTVE · MARCHIO · II · Croce e le 4 aquile  
nel campo contornato di laurea.  
*B* ∴ XPI · SANGVINIS · TABERNACVLVM Pisside in laurea.  
*R* D. 24; p. gr. 3,46. C<sup>o</sup> SM
19. Id. *D* Tutto c. prec.  
*B* ∴ XPI · SANGVINIS · TARERNACVLVM · C. sopra.  
*R* P. gr. 3,79. C<sup>o</sup> C. PAP.

20. Mezzo testone variato. **D** · LODOVICVS · MANTVE · MARCHIO II C. prec.  
**B** ∴ XPI · SANGVINIS · TABERNACVLVM C. sopra.  
**R** P. gr. 3,26. C<sup>1</sup> C. STRADA.
- XX, 7. 21. Id. **D** ∴ LODOVICVS · MANTVE · MARCHIO · II C. prec.  
**B** ∴ XPI · SANGVINIS · TABERNACVLVM C. sopra.  
**R** P. gr. 3,79 C<sup>1</sup> e 3,80 C<sup>2</sup> SM e MV
22. Id. **D** ∴ LODOVICVS MANTVE MARCHIO II C. prec.  
**B** Tutto c. sopra.  
**R** P. gr. 3,87. C<sup>2</sup> MBP
23. Id. **D** ∴ LODOVICVS : MANTVE · MARCHIO · II C. prec.  
**B** Tutto c. sopra.  
**R** P. gr. 3,49. C<sup>1</sup> SM
24. Id. **D** ∴ LODOVICVS : MANTVE · MARCHIO · II C. prec.  
**B** ∴ XPI · SANGVINIS : TABERNACVLVM C. sopra.  
**R** P. gr. 3,74. C<sup>1</sup> SM
25. Id. **D** ∴ · LODOVICVS : MANTVE · MARCHIO · I C. prec.  
**B** ∴ XPI · SANGVINIS · TABERNACVLVM C. sopra.  
**R** P. gr. 3,05. C<sup>2</sup> C. TRIB.
26. Id. **D** ⊕ LODOVICVS : MANTVE : MARCHIO · II C. prec.  
**B** ⊕ XPI · SANGVINIS · TABERNACVLVM C. sopra.  
**R** Bellini, Diss. I, pag. 60, n. 8. M. Fer.
27. Id. **D** ⊕ LODOVICVS · MANTVE · MARCHIO · II C. prec.  
**B** ∴ XPI · SANGVINIS · TABERNACVLVM C. sopra.  
**R** D. 24; p. gr. 3,00. C<sup>2</sup> M. Br.
28. Id. **D** ∴ LODOVICVS · MANTVE · MARCHIO C. prec.  
**B** ∴ XPI · SANGVINIS · TABERNACVLVM C. sopra.  
**R** P. gr. 3,63. C<sup>2</sup> MV
29. Id. **D** ∴ LODOVICVS · MANTVE · MARCHIO C. prec.  
**B** ∴ XPI · SANGVINE · TABERNACVLVM C. sopra.  
**R** P. gr. 3,12. C<sup>2</sup> SM

30. Mezzo testone **D** e **B** Tutto c. prec., ma SANGVINIS  
 variato. **R** P. gr. 3,80. C<sup>o</sup> NF
31. Mezzo grosso. **D** † · LODOVICVS · MARCHIO · MANTVE · ET · CE C. le prec.,  
 ma, invece della laurea, cerchio lin. e rig.  
**B** + · X · TVI · TVTA · HOSPITIO · SIT · SANGVIS · HOS Pisside  
 in c. rig.  
**R** D. 22; p. gr. 1,62. C<sup>o</sup> SM
- XX, 8. 32. Id. **D** † · LODOVICVS · MARCHIO · MANTVE · ET · CE · C. prec.  
**B** + · X · TVI · TVTA · HOSPITIO · SIT · SANGVINIS · HOSPE ·  
 C. sopra.  
**R** P. gr. 1,57. C<sup>o</sup> SM
33. Id. **D** Tutto c. prec.  
**B** + · X · TVI · TVTA · HOSPITIO · SIT · SANGVIS · HOSPE ·  
 C. sopra.  
**R** P. gr. 1,54. C<sup>o</sup> MV
34. Id. **D** † · LODOVICVS · MARCHIO · M..... · ET · C' · C. prec.  
**B** † · X · TVI · TVTA · HOSPICIO · SIT · SAGIS · OSPES · C. sopra.  
**R** P. gr. 1,35. C<sup>o</sup> MBP
- T. suppl. II, 4. 35. ? **D** LVDOVICVS · MARCHIO · II · MANTV' · Croce gigliata, accostata  
 agli angoli da 4 globetti.  
**B** VIRGILIVS · MANTVANVS · POETA · Busto laureato a sin.  
**R** D. 22. C<sup>o</sup> MB
- T. XX, 9. 36. Grossetto. **D** † LV · MARCHIO · MANTVE Scudo inquartato delle 4 aquile;  
 c. perl.  
**B** † SANGVINIS · CHRISTI · Pisside in c. perl.  
**R** D. 20; p. gr. 1,25. C<sup>o</sup> (forato) SM e MV
37. Soldino. **D** † LO · MARCHIO · MATVO · Sole raggiante; c. lin.  
**B** † · IN · HOC · SIGNO · VINC · Croce ancorata con globetto contro  
 le estremità; c. lin.  
**R** D. 15. Bellini, II, pag. 73, n. 14. M. Fer.
- XX, 10. 38. Id. **D** \* · LO · MARCHIO · MANTVE · C. prec.; c. perl.  
**B** \* · IN · HOC · SIGNO · VINC' C. sopra; c. perl.  
**R** P. gr. 0,44. C<sup>o</sup> SM

39. Soldino.  $\mathcal{D}$  † · LO · MARCHIO · MATVE · C. prec.  
 $\mathcal{B}$  † · IN · hOC · SIGNO · VINCE · C. sopra.  
 $\mathcal{R}$  P. gr. 0,48. C<sup>o</sup> M. Br.
40. Id.  $\mathcal{D}$  † LO · MARCHIO · MA · TVE · C. prec.  
 $\mathcal{B}$  Tutto c. sopra.  
 $\mathcal{R}$  P. gr. 0,40. C<sup>o</sup> C. PAP.
41. Id. variato.  $\mathcal{D}$  + LV · MARCHIO · MANTV C. prec.; c. perl.  
 $\mathcal{B}$  + SANGVINIS · CHRISTI Pisside; c. perl.  
 $\mathcal{R}$  D. 14; p. gr. 0,39. C<sup>o</sup> SM e MV
42. Id.  $\mathcal{D}$  † LV · MARCHIO · MANTVE C. prec.; c. lin.  
 $\mathcal{B}$  † SANGVINIS · CHRISTI C. sopra; c. lin.  
 $\mathcal{R}$  Bellini, III, pag. 38, tav. VII, n. 2. M. Fer.
- XX, 11. 43. Id.  $\mathcal{D}$  † LVDOVIC · MARCHIO · MATV C. prec.; c. perl.  
 $\mathcal{B}$  † SANGVI ..... HRISTI C. sopra; c. perl.  
 $\mathcal{R}$  P. gr. 0,40. C<sup>o</sup> (forato) SM
44. Denaro piccolo.  $\mathcal{D}$  + · MARCHIO · ..... In mezzo grande L tra due bisanti; c. perl.  
 $\mathcal{B}$  + · MANTV ... · ..... Gran  $\check{V}$  tra due bisanti; c. perl.  
 $\mathcal{M}$  D. 13. Kunz in Periodico Strozzi, A. I, tav. XI, n. 1. MBP
- XX, 12. 45. Id.  $\mathcal{D}$  + · MARCHIO · 7 · C · C. prec. · L ·  
 $\mathcal{B}$  + · MANTVE · ET · C · C. sopra · V ·  
 $\mathcal{M}$  P. gr. 0,38 e 0,23. C<sup>o</sup> SM
46. Id.  $\mathcal{D}$  e  $\mathcal{B}$  Tutto c. prec., ma un punto nell'apertura della L  
 $\mathcal{M}$  P. gr. 0,30. C<sup>o</sup> C. STRADA.
47. Id. altro tipo.  $\mathcal{D}$  ✕ LV · MAR · MANTVE Croce con punto alle estremità bifogliate;  
c. perl.  
 $\mathcal{B}$  ✕ · V · D · MANTVA Busto di fronte di Virgilio col berretto; c. perl.  
 $\mathcal{M}$  D. 13; p. gr. 0,39. C<sup>o</sup> SM
- XX, 13. 48. Id.  $\mathcal{D}$  ✕ LV · MAR · MANTVE · C. prec.  
 $\mathcal{B}$  Tutto c. sopra.  
 $\mathcal{M}$  P. gr. 0,31. C<sup>o</sup> SM
- T. suppl. II, 5. 49. Denaro piccolo  $\mathcal{D}$  ✕ · D · GONZAGA · In mezzo  $L \overset{\curvearrowright}{\circ}$   
altro tipo ancora.  $\mathcal{B}$  ✕ · D · MANTVA In mezzo  $\check{V}$   
 $\mathcal{M}$  D. 12; p. gr. 0,29. C<sup>o</sup> MBP

**FEDERICO I GONZAGA MARCHESE III**

(1478-1484)

Nato nel 1440 da Ludovico III e da Barbara di Brandeburgo. Sposa nel 1463 Margherita di Baviera. Succede al padre nel 1478. Muore nel 1484.

- T. XX, 14. 1. Ducato d'oro. **D** FEDERICVS · MANTVE · MARC HIO · III · Semibusto a sin. con testa nuda; c. perl.  
**B** ❖ XPI · IHESV · SANGVINIS · TABERN Pisside; 2 c. lin. e 1 perl.  
**O** D. 24; p. gr. 3,44. C<sup>1</sup> SM e RMF

**FRANCESCO II GONZAGA MARCHESE IV**

(1484-1519)

Nato nel 1466 da Federico I e da Margherita di Baviera. Nel 1484 succede al padre. Sposa nel 1490 Isabella d'Este. Muore nel 1519.

- XX, 15. 1. Doppio ducato. **D** FR · II · MR · MANTVAE · Semibusto a sin. barbuto, e con lunga capigliatura; senza cerchio.  
**B** · CONF · · S · R · E · Scudo inquartato e caricato del padiglione con le chiavi decussate e legate; senza cerchio.  
**O** D. 28; p. gr. 6,89. C<sup>1</sup> e FDC SM e C. PAP.
2. Id. **D** · FR · II · MR · MANTVAE · · · · C. prec.  
**B** Tutto c. sopra.  
**O** P. gr. 6,90. C<sup>1</sup> BM
3. Id. altro tipo. **D** · FR · MAR · MANTVE · IIII · C. prec.  
**B** Pisside · D · PROBASTI · M · ET · COGNOVI · M Il crogiuolo con le verghe tra le fiamme.  
**O** D. 27; p. gr. 7,38. Duval et Froelich, Suppl., pag. 71, n. 1. MV

- XX, 16. 4. Doppio ducato  
altro tipo.  $\mathcal{D}$  · FR · II · M · MANTVAE · C. prec.; c. perl.  
 $\mathcal{B}$  Tutto c. sopra; c. perl.  
① D. 28; p. gr. 6,22. C<sup>o</sup> Erm. Imp.
- XX, 17. 5. Ducato.  $\mathcal{D}$  · FRAN · MAR · MANT · IIII · .. Semibusto in berretto a sinistra;  
2 c. lin.  
 $\mathcal{B}$  † · I PI · SANGVINIS · Pisside; 2 c. lin.  
① D. 23; p. gr. 3,36. C<sup>o</sup> SM
6. Id.  $\mathcal{D}$  Tutto c. prec.  
 $\mathcal{B}$  † · XPI · SANGVINIS · C. sopra; 3 c. lin.  
① P. gr. 3,48 e 3,54. C<sup>o</sup> C. PAP. e C. ZOP.
7. Id. a testa nuda  
e crogiuolo.  $\mathcal{D}$  FRANCISCVS · MAR · MANTVE · Q[VA]RT · C. prec., ma con testa  
nuda e lunga capigliatura; c. lin.  
 $\mathcal{B}$  Pisside DPROBASTI · M · T · COGNOVISTI · ME Crogiuolo; cerchio  
rig. tra 2 lin.  
① D. 23; p. gr. 3,36. C<sup>o</sup> (forato) SM
8. Id.  $\mathcal{D}$  Tutto c. prec.  
 $\mathcal{B}$  Pisside D · PROBASTI · M · T · COGNOVISTI · ME C. sopra.  
① P. gr. 3,44. C<sup>o</sup> C. Zop.
9. Id.  $\mathcal{D}$  FRANCISCVS · [MA]R · MANTVE · · IIII c. lin.  
 $\mathcal{B}$  Pisside D · PROBASTI · ME · [ET] · COGNOVISTI · M C. sopra.  
① Duval et Froelich, pag. 243, n. 1 (sbagliato). MV
10. Id.  $\mathcal{D}$  Tutto c. prec.  
 $\mathcal{B}$  Pisside D · PROBASTI · ME · ET · COGNOVISTI · M C. sopra.  
① P. gr. 3,42. C<sup>o</sup> SM
11. Id.  $\mathcal{D}$  FRANCISCVS · MAR · MANTVE · Q[VA]RT · C. prec.  
 $\mathcal{B}$  Pisside D · PROBASTI · ME · ET · COGNOVISTI · M C. sopra.  
① P. gr. 3,40. C<sup>o</sup> NF
12. Id.  $\mathcal{D}$  FRANCISCVS · MAR · MANT · IIII C. prec.  
 $\mathcal{B}$  Pisside · D · PROBASTI · M · [ET] · COGNOVISTI · M · C. sopra.  
① P. gr. 3,46. C<sup>o</sup> SM



13. Ducato a testa nuda e crogiuolo. **D** FRANCISCVS · [MA]R · MANTVE · · IIII · C. prec.  
**B** Pisside D · PROBASTI · M · T · COGNOVISTI · ME C. sopra.  
**O** P. gr. 3,41. C<sup>1</sup> SM
14. Id. stretto. **D** FRANCISCVS · MAR · MAN · IIII · C. prec., ma senza cerchio.  
**B** Pisside D ∇ PROBASTI ∇ M ∇ ET ∇ COGNO ∇ M C. sopra; c. perl.  
**O** D. 21; p. gr. 3,45. C<sup>1</sup> SM
15. Id. **D** Tutto c. prec.  
**B** Pisside D · PROBASTI · M · ET · COGNO · M C. sopra.  
**O** P. gr. 3,45. Gamurrini in Periodico Strozzi, A. II, pag. 29 e tav. II, n. 3. RMF (L'Autore ha scambiato la Pisside per I).
16. Id. **D** FRNCISCVS · MAR · MAN · IIII · C. prec.  
**B** Pisside · D · PROBASTI · ME · [ET] · COGNOV · M · C. sopra.  
**O** P. gr. 3,44. C<sup>1</sup> SM
17. Id. **D** Tutto c. prec.  
**B** Pisside D · PROBASTI · ME · ET · COGNOVISTI · M C. sopra.  
**O** P. gr. 3,50. C<sup>1</sup> MBP
18. Id. **D** FR[AN]CISCVS · MAR · MAN · IIII · C. prec.  
**B** Pisside D · PROBASTI · ME · ET · COGNOVIS · M Come sopra, ma c. perl. e lin.  
**O** P. gr. 3,47. C<sup>1</sup> SM
19. Id. **D** FRNCISCVS · MAR · MAN · IIII · C. prec.  
**B** Pisside D · PROBASTI · M · [ET] · COGNOVISTI · ME Come sopra; c. perl. tra 2 lin.  
**O** P. gr. 3,44. C<sup>1</sup> SM
20. Id. **D** Tutto c. prec.  
**B** Pisside D · NOVISTI · ME · [ET] · COGNOVISTI · ME C. sopra.  
**O** P. gr. 3,49. (Ribattuta). C<sup>1</sup> NF
- XX, 18. 21. Mezzo ducato. **D** FRANCISCVS · [MA]R · MANTV · · IIII · Un uccello a lungo becco sopra un'ara, davanti alla quale è scritto VIVO · E || MORF ||  
**B** · VIRGODEI · GENITRIX La Vergine seduta verso destra col bambino; c. lin.  
**O** D. 18; p. gr. 1,69. C<sup>1</sup> SM

- XX, 19. 22. Prova o Medaglia? **D** ∇ FRANCISCVS ∇ MAR ∇ MANTVE ∇ IIII ∇ Semibusto corazzato a sin., a capo scoperto e lunga capigliatura; senza cerchio.  
**B** NON · IGNARA · MALI · MISERIS · SVCCVRRERE · DISCO · Il Marchese con scettro in piedi a d., porge soccorsi a 3 poveri; c. lin.  
**R** D. 32; p. gr. 13,23 e 19,56. **C**<sup>o</sup> SM, MV, BM e NF
23. Id. **D** e **B** Tutto c. prec., ma i poveri sono 4.  
**R** D. 33; p. gr. 21,00. **C**<sup>o</sup> C. NUVOLARI.
- T. XXI, 1. 24. Id. altro tipo. **D** Tutto c. prec.  
**B** · DIVINVM · DARE · HVMANVM · ACCIP · Il Marchese su base, porge soccorsi a 3 persone ai lati; c. lin. Es. · LIBERALI · || · TAS · ||  
**R** D. 31; p. gr. 13,84. **C**<sup>o</sup> SM
25. Id. **D** e **B** Tutto c. prec., ma LIBERALI || TAS  
**R** D. 33. **M.** Mant.
26. Testone. **D** ∇ FR ∇ II ∇ M ∇ MANTVAE ∇ C. prec.  
**B** ∇ S ∇ R ∇ E ∇ ∇ CONF ∇ Scudo Gonzaga, colle chiavi e padiglione in palo; senza cerchio.  
**R** D. 28; p. gr. 9,52. **MV**
27. Id. **D** FR ∇ II ∇ MR ∇ MANTVAE ∇ C. prec.  
**B** Tutto c. sopra.  
**R** P. gr. 9,75. **C**<sup>o</sup> NF
28. Id. **D** ∇ FR ∇ II ∇ M ∇ MANTVAE ∇ IIII C. prec.  
**B** Tutto c. sopra.  
**R** D. 27; p. gr. 9,61. **C**<sup>o</sup> NF
29. Id. **D** · FR · II · M · MANTVÆ · C. prec.  
**B** Tutto c. sopra.  
**R** P. gr. 9,62. **C**<sup>o</sup> Erm. Imp.
30. Id. **D** ∇ FR ∇ II ∇ MR ∇ MANTVAE ∇ ∇ ∇ ∇ C. prec.  
**B** Tutto c. sopra.  
**R** P. gr. 9,62. **C**<sup>o</sup> SM e MV
31. Id. **D** Tutto c. prec.  
**B** S ∇ R ∇ E ∇ ∇ CONF ∇ C. sopra.  
**R** P. gr. 9,70. **C**<sup>o</sup> BM

32. Prova di Testone. *D* e *B* Tutto c. prec.  
*R* P. gr. 9,08. C<sup>o</sup> SM
- XXI, 2. 33. Testone *D* • FR • MAR • MANT • IIII • VENE CAPI • GE Il Marchese col ba-  
 col cavaliere. *B* • XPI ramoscello IHESV ramoscello SANGVINIS Pisside; c. lin.  
*R* D. 28; p. gr. 9,46. C<sup>o</sup> SM e MV
34. Id. *D* Tutto c. prec.  
*B* XPI • IHESV • SANGVINIS C. sopra.  
*R* Kunz in Periodico Strozzi, A. I, pag. 246, tav. XI, n. 2. MBP
35. Id. colla testa. *D* FRANCISCVS • [MA]R • [MA]N • IIII • Semibusto a sin. coi capelli  
 tagliati a tondo dietro e prominenti sulla fronte; senza cerchio.  
*B* ✦ XPI • IHESV ✦ SANGVINIS • Pisside; c. perl.  
*R* D. 28; p. gr. 8,91. C<sup>o</sup> SM
36. Id. *D* FRANCISCVS • [MA]R • [MA]NT • IIII • C. prec.  
*B* ✦ XPI ✦ IHESV ✦ SANGVINIS C. sopra.  
*R* P. gr. 8,36. C<sup>o</sup> SM
- XXI, 3. 37. Id. *D* Tutto c. prec.  
*B* ✦ XPI ✦ IHESV ✦ SANGVINIS C. sopra.  
*R* P. gr. 9,79. C<sup>o</sup> SM
- XXI, 4. 38. Doppio Testone *D* • FRANC • [MA]R • MANTVE • IIII • C. prec., ma lunga capigliatura.  
 col crogiuolo. *B* Pisside D • PROBASTI • [ME] • ET • COGNOVISTI • M Crogiuolo;  
 c. perl. tra 2 lin.  
*R* D. 29; p. gr. 19,95. C<sup>o</sup> SM
39. Testone Id. *D* FR • MAR • MANTVE • IIII C. prec.  
*B* Pisside • D • PROBASTI • ME • ET • COGN • ME • C. sopra.  
*R* D. 30. Litta, Famiglia Gonzaga, n. 9. C. BORDIGA.
40. Id. *D* • FR • MAR • MANTVE • IIII • C. prec.  
*B* Pisside D • PROBASTI • M • ET • COGNO • M C. sopra; c. perl.  
*R* P. gr. 9,74. C<sup>o</sup> SM
41. Id. *D* Tutto c. prec.  
*B* Pisside D • PROBASTI • ME • ET • COGNO • M C. sopra.  
*R* P. gr. 9,70. C<sup>o</sup> MBP

42. Testone col crogiuolo. **D** Tutto c. prec.  
**B** Pisside **D · PROBASTI · [ME] · ET · COGNOVI · ME**  
**A** P. gr. 9,60. C<sup>a</sup> BM
43. Id. **D** Tutto c. prec.  
**B** Pisside **· D · PROBASTI · ME · ET · COGNO · M ·** C. sopra.  
**A** P. gr. 9,54 e 9,65. C<sup>a</sup> SM
44. Id. **D** Tutto c. prec.  
**B** Pisside **D · PROBASTI · ME · ET · COGNOV · M** C. sopra.  
**A** D. 28; p. gr. 9,27. C<sup>a</sup> NF
45. Id. **D** Tutto c. prec.  
**B** Pisside **D · PROBASTI · M · ET · COGNOVISTI · [ME] ·** C. sopra.  
**A** D. 27; p. gr. 9,66. C<sup>a</sup> NF
46. Id. **D** Tutto c. prec.  
**B** Pisside **· D · PROBASTI · M · ET · COGNOVIS · M ·** C. sopra.  
**A** P. gr. 9,54. C<sup>a</sup> SM
47. Id. **D** Tutto c. prec.  
**B** Pisside **D · PROBASTI · M · ET · COGNOVISTI · [ME]** C. sopra; cerchio perl. tra 2 lin.  
**A** D. 28; p. gr. 9,53. MV
48. Id. prova. **D** **· FRANC · [MA]R · MANTVE · IIII ·** C. prec.  
**B** Pisside **· D · PROBASTI · ME · ET · COGNOVISTI · M ·** C. sopra; c. perl. e lin.  
**A** P. gr. 11,84. C<sup>a</sup> SM
49. Testone. **D** Tutto c. prec.  
**B** Pisside **· D · PROBASTI · M · ET · COGNOVISTI · ME ·** C. sopra; c. perl. tra 2 lin.  
**A** P. gr. 9,71. C<sup>a</sup> SM
50. Id. **D** **· FRANCISCVS · [MA]R · [MA]NTVE · IIII** C. prec.  
**B** Pisside **· D · PROBASTI · ME · ET · COGNO · M ·** C. sopra; c. perl.  
**A** P. gr. 9,69. C<sup>a</sup> SM
51. Id. **D** **· FRANCISCVS · [MA]R · MANT · IIII** C. prec.  
**B** Pisside **· D · PROBASTI · ME · ET · COGNO · ME ·** C. sopra.  
**A** P. gr. 9,62. C<sup>a</sup> MBP

52. **Testone.** **D** Tutto c. prec., ma senza il punto iniziale.  
**B** Pisside **D · PROBASTI · M · ET · COGNOVIST · M · C.** sopra.  
**R** D. 28. M. Mant.
53. **Id.** **D** · FRANCISCVS · [MAR]R · MANT · IIII C. prec.  
**B** Pisside · D · PROBASTI · ME · ET · COGNO · M · C. sopra.  
**R** P. gr. 9,33. C<sup>a</sup> Erm. Imp.
54. **Id.** **D** FRANCISCVS · MAR · MANTVÆ · IIII · C. prec., ma c. lin.  
**B** Pisside **D · PROBASTI · ME · ET · COGNOVI · [ME]** C. sopra; cerchio perl. tra 2 lin.  
**R** P. gr. 9,70 e 9,63. C<sup>a</sup> SM e M. Br.
55. **Id.** **D** · FR̄ANCISCVS · [MA]R · MNTVE · IIII · C. prec., ma senza cerchio.  
**B** Pisside · D · PROBASTI · [ME] · ET · COGNOVISTI · [ME] C. sopra; c. perl.  
**R** P. gr. 9,58. C<sup>a</sup> SM
56. **Id.** **D** Tutto c. prec.  
**B** Pisside **D · PROBASTI · [ME] · ET · COGNOVISTI · [ME] · C.** sopra.  
**O** P. gr. 9,50. C<sup>a</sup> C. Zop.
57. **Id.** **D** FRACISCVS · MRCHIO · M[AN]TVE · IIII · C. prec., ma c. lin.  
**B** Pisside **D PROBASTI ME · ET COGNOVI ME** C. sopra.  
**R** Bellini, II, pag. 73, n. 16. M. Fer.
58. **Id.** **D** · FRANCISCVS · MRCHIO · M[AN]TVE · IIII · C. prec.; 2 c. lin.  
**B** Pisside **D PROBASTI ME ET COGNOVI ME** C. sopra; c. perl. tra 2 lin.  
**R** D. 29; p. gr. 9,18. Duval et Froelich, pag. 448, n. 2. MV
59. **Id.** **D** · FRANCISCVS · MRCHIO · MNTVE · IIII · C. prec.; c. lin.  
**B** Pisside **D · PROBASTI · ME · ET · COGNOVI · ME** C. sopra; c. lin. tra 2 lin.  
**R** P. gr. 9,40 e 9,68. C<sup>a</sup> SM
60. **Id.** **D** Tutto c. prec.  
**B** Pisside **D · PROBASTI · ME · ET · COGNOVISTI · ME** C. sopra.  
**R** P. gr. 9,66. C<sup>a</sup> SM

61. Testone. *D* Tutto c. prec., ma senza punto in principio di leggenda.  
*B* Pisside *D · PROBASTI · ME · ET · COGNOVISTI · M* C. sopra.  
*R* D. 27; p. gr. 9,63. C<sup>a</sup> M. Br.
62. Id. *D* · FRANCISCVS · [MA]R · [MA]NT · IIII C. prec.; senza cerchio.  
*B* Pisside *D · PROBASTI · M · ET · COGNOVIS · M* C. sopra; c. lin. e rig.  
*R* D. 29; p. gr. 9,72. C<sup>a</sup> C. ZOP.
63. Id. leggero col berretto. *D* FRANCISCVS · [MA]R · [MA]N · IIII Semibusto con berretto a sin. e capelli spioventi sulle spalle; senza cerchio.  
*B* † · XPI · IHESV · SANGVINIS · Pisside; c. lin. e perl.  
*R* D. 27; p. gr. 7,53 e 5,87. C<sup>a</sup> SM e C. PAP.
- XXI, 5. 64. Id. *D* Tutto c. prec.  
*B* † XPI † IHESV † SANGVINIS C. sopra.  
*R* P. gr. 7,62. C<sup>a</sup> SM
65. Mezzo Id. tipo eguale. *D* · FRANCISCVS · MAR · MAN T · IIII C. prec., ma i capelli non toccano il colletto; 2 c. lin.  
*B* † · XPI · IHESV † SANGVINIS · C. sopra; 2 c. lin.  
*R* D. 25; p. gr. 3,68. C<sup>a</sup> SM
66. Id. *D* · FRANCISCVS · MAR · MANT · IIII · C. prec.  
*B* † · XPI · IHESV † SANGVINIS · C. sopra.  
*R* P. gr. 3,70. C<sup>a</sup> SM e MV
- XXI, 6. 67. Id. *D* · FRANCISCVS · MAR · MANT · IIII · C. prec.  
*B* † · XPI · IHESV + SANGVINIS · C. sopra.  
*R* P. gr. 3,72, 3,77 e 3,83. C<sup>a</sup> SM
68. Id. *D* · FRANCISCVS · MAR · MANT · IIII · · C. prec.  
*B* † XPI · IHESV + SANGVINIS C. sopra.  
*R* P. gr. 3,87 e 3,04. C<sup>a</sup> SM
69. Id. *D* · · · FRANCISCVS · MAR · MANT · IIII C. prec.  
*B* Tutto c. sopra.  
*R* P. gr. 3,72. C<sup>a</sup> M. Br.
70. Id. *D* · · FRANCISCVS · MAR · MANT · IIII · C. prec.  
*B* XPI · IHESV † SANGVINIS C. sopra.  
*R* P. gr. 3,80. C<sup>a</sup> BM

71. Mezzo testone tipo eguale. **D** · FRANCISCVS · MAR · MANT · IIII · · C. prec.  
**B** † · XPI · IHESV † SANGVINIS · C. sopra.  
**R** P. gr. 3,68. C<sup>1</sup> MV
72. Id. **D** FRANCISCVS · MAR · MANT · IIII · C. prec.  
**B** XPI · IHESV · ∴ SANGVINIS · C. sopra.  
**R** P. gr. 2,70. C<sup>2</sup> (tosato) C. TRIB.
73. Id. **D** FRANCISCVS · MARCHIO MANT[VE] IIII C. prec.  
**B** ∴ XPI · SANGVINIS · TABERNACVLVM : C. sopra.  
**R** P. gr. 3,67 e 3,10. C<sup>2</sup> MV e BM
74. Id. **D** FRANCISCVS · MARCHIO · MANT[VE] IIII C. prec.  
**B** Tutto c. sopra.  
**R** P. gr. 3,47. C<sup>2</sup> MBP
75. Id. **D** FRANCISCVS · MARCHIO · MANTV · IIII C. prec.  
**B** Tutto c. sopra; ma un solo punto finale.  
**R** P. gr. 3,85. C<sup>2</sup> C. Zor.
- Come T. XX, 6. 76. Id. col crogiuolo. **D** FRANCISCVS · MAR · [MA]NT · IIII · Semibusto a sinistra a testa nuda; c. lin.  
**B** Pisside · D · PROBASTI · [ME] [ET] · COGNOV · [ME] · Crogiuolo; c. perl.  
**R** D. 25; p. gr. 3,81. C<sup>2</sup> MV
77. Id. **D** FRANCISCVS · MAR · [MA]NTVE · IIII · C. prec.  
**B** Pisside DPROBASTI · [ME] · [ET] · COGNOV · [ME] · C. sopra.  
**R** D. 24; p. gr. 3,67. C<sup>2</sup> NF
78. Id. prova. **D** FRANCISCVS · MAR · MANTVE Q[VA]RT · C. prec.  
**B** Pisside D · PROBASTI · ME · ET · COGNOVISTI · M C. sopra.  
**R** D. 22; p. gr. 6,80. C<sup>1</sup> MBP
79. ? **D** \* FRANCISCVS · MAR · MANTVE · IIII Stemma delle 4 aquile con scudetto al centro; c. rig.  
**B** ∴ XPI · SANGVINIS \* TABERNACVLVM \* Pisside; c. lin. e rig.  
**R** D. 22; p. gr. 1,46. C<sup>2</sup> C. Zor.

80. Soldo. **D** FRANCISCVS · MR · MANTVE · IIII · C. prec.  
**B** Pisside **D** · PROBASTI · ME · ET · COGNO · ME C. sopra.  
**R** D. 18. Bellini, III, tav. VII, n. 3. M. Fer.
81. Id. col capriolo. **D** FRANCISCVS · MAR · MANTVE · IIII. Capriolo a sin; raggi dall'alto e benda colla scritta **BIDER CRAFT** senza cerchio.  
**B** SANGVINIS · XPI · IHESV · La Pisside; c. perl.  
**R** D. 18; p. gr. 1,25. Kunz in Per. Strozzi, A. I, pag. 246, tav. XI, n. 3.  
C<sup>a</sup> MBP
- T. XXI, 7. 82. Id. **D** FRANCIS · MAR · MANTVE · IIII · C. prec. **BIDER CRAFT**  
**B** SANGVINIS · XPI · IHESV · C. sopra.  
**R** P. gr. 1,19. C<sup>a</sup> SM
- T. suppl. II, 6. 83. Id. **D** FRANCISCVS · MAR · MAN IIII · Crogiuolo.  
con la Vergine. **B** VIRG DEI · GENITRIX · La Vergine seduta a d. col Bambino.  
**R** D. 18; p. gr. 1,05. C<sup>a</sup> (bucato) MV
84. Id. altro tipo. **D** FRANCISCVS · [MA]R · MANTVE · IIII · Uccello sopra ara nella quale è scritto **VIVO E || MORT ||**  
**B** VIRGO DEI GENITRIX C. sopra.  
**R** D. 18; p. gr. 1,73. C<sup>a</sup> MV
- T. XXI, 8. 85. Mezzo id. **D** FRANCISCVS · MAR · MANTVE · IIII · L'Olimpo; c. lin.  
**B** Pisside **D** · PROBASTI · ME · ET · COGNO · ME Crogiuolo; c. lin.  
**R** D. 15; p. gr. 0,61. C<sup>a</sup> (bucato) SM
- T. suppl. II, 7. 86. Soldino. **D** · FR · MAR · MANTVE · IIII Busto a sin. barbuto e con lunga capigliatura.  
**B** Anepigrafico. Trofeo con corazza, scudo ed armi.  
**R** D. 7; p. gr. 0,36. Papadopoli in Riv. It. di Num., 1913, pag. 53, n. 4.  
C<sup>a</sup> C. PAP.
87. Sesino? **D** · FR · MAR · MANTVE · IIII Busto corazzato a sin. a testa nuda e lunga capigliatura; senza cerchio.  
**B** XPI · IHE SV · SANGVINIS Figura femminile seduta a sin. sopra armi, colla Pisside nella d.; senza cerchio. Esergo **MAN**  
**M** D. 18; p. gr. 1,39. C<sup>a</sup> SM
88. Id. **D** Tutto c. prec.  
**B** XPI · IHESV SANGVINIS C. sopra **MANTV**  
**M** P. gr. 1,24. C<sup>a</sup> SM



89. Sesino? **D** · FR · MAR · MANTVE · IIII · C. prec.  
**B** XPI · IHE SV · SANGVINI · C. sopra MANTV  
**M** P. gr. 1,12. C<sup>a</sup> SM
90. Id. **D** Tutto c. prec.  
**B** · XPI · IHE SV · SANGVINIS · C. sopra MANTVA  
**M** P. gr. 1,15. C<sup>a</sup> SM
91. Id. **D** Tutto c. prec.  
**B** · XPI · IHES · SANGIV C. sopra MANTVE  
**M** P. gr. 1,22. C<sup>a</sup> SM
92. Id. **D** Tutto c. prec.  
**B** XPI · IHESV · SANGVINIS · C. sopra MANT  
**M** P. gr. 1,16. C<sup>a</sup> M. Br.
93. Id. **D** FR · II · MR · MANTVAE · IIII · C. prec., ma c. lin.  
**B** XPI · I[HE] SV · SANGVINIS C. sopra · MAN ·  
**M** P. gr. 1,15 e 0,85. C<sup>a</sup> e C<sup>a</sup> SM
94. Id. **D** Tutto c. prec.  
**B** XPI · IHE SV SANGVINIS C. sopra MAN ·  
**M** P. gr. 1,00. C<sup>a</sup> M. Br.
95. Id. **D** Tutto c. prec.  
**B** XPI · IHE SV SANGVINIS · C. sopra MANT · c. lin.  
**M** P. gr. 0,97. C<sup>a</sup> SM
96. Id. **D** e **B** Tutto c. prec., ma · MAN ·  
**M** P. gr. 1,04. C<sup>a</sup> C. Zor.
97. Id. **D** Tutto c. prec., ma senza cerchio.  
**B** XPI · IHESV SANGVINIS C. sopra MANT ·  
**M** Bellini, II, pag. 73, n. 20. M. Fer.
98. Id. **D** · FRAN · MAR · MANTVE · IIII C. prec.  
**B** XPI · I[HE] SV SANGVINIS C. sopra · MANTV ·  
**M** P. gr. 1,02. C<sup>a</sup> SM

99. Sesino? **D** Tutto c. prec.  
**B** C. sopra, ma SANGVIN · ed esergo MANT  
**M** P. gr. 1,20. **C**<sup>a</sup> C. Zop.
100. Id. **D** FRANCISCVS · MR · MANTVE · IIII · C. prec., ma c. lin.  
**B** XPI · IHESV · SANGVINIS C. sopra. MANT  
**M** P. gr. 1,14 e 1,12. **C**<sup>a</sup> SM
101. Id. **D** Tutto c. prec.  
**B** · XPI · IHE SV · SANGVINIS C. sopra MANT  
**M** P. gr. 1,10. **C**<sup>a</sup> M. Br.
- T. XXI, 9. 102. Id. **D** FRANCISCVS · MR · MANTVE · IIII · C. prec.  
**B** XPI · IHE SV SANGVINIS C. sopra · MANT ·  
**M** P. gr. 1,75. **C**<sup>a</sup> SM e MV
103. Id. **D** FRANCISCVS · MR · MANTV · IIII · C. prec.  
**B** · XPI · IHESV SANGVINIS · C. sopra MANT ·  
**M** P. gr. 1,39. **C**<sup>a</sup> SM e MV
104. Id. **D** FRANCISCVS · [MA]R · MANTV · IIII · C. prec.  
**B** · XPI · I[HE]SV · SANGVINIS C. sopra.  
**M** P. gr. 1,24. **C**<sup>a</sup> MBP
105. Id. **D** FRANCISCVS · [MA]R · MAN · IIII · C. prec.  
**B** Tutto c. sopra MANTVA  
**M** **M. Mant.**
106. Id. **D** · FRANCISCVS · MR · MANT IIII C. prec.  
**B** XI · I[HE] SV SANGVINI C. sopra · MANT ·  
**M** P. gr. 0,88. **C**<sup>a</sup> SM
107. Id. **D** · FRANCISVS · MR · MANT IIII C. prec.  
**B** Tutto c. sopra, ma contromarca <sup>⊙</sup> nel campo a sin.  
**M** P. gr. 0,72. **C**<sup>a</sup> C. Zop.
108. Id. **D** FRANCISCVS · [MA]R · MANTVE · IIII · C. prec.  
**B** · XPI · IHE SV · SANGVINIS · C. sopra MANTV  
**M** P. gr. 1,18. **C**<sup>a</sup> SM

109. Sesino? **D** FRANCISCVS · MAR · MANT · IIII C. prec.  
**B** XPI · IHE SV · SANGVINIS C. sopra MNT  
**M** P. gr. 0,85. **C** M. Br.
110. Id. **D** · FR · MANTVE · MAR · IIII · C. prec.  
**B** XPI · IH SV · SANGVINIS · C. sopra MANTV  
**M** P. gr. 1,05. **C** C. Cun.
111. Id. **D** Tutto c. prec.  
**B** XPI · IHESV · SANGVINIS · C. sopra MANT  
**M** P. gr. 1,05. **C** C. TRIB.
112. Id. **D** · FR · ..... MANTVAE · IIII C. prec.  
**B** XPI · IHE SV · SANGVINI · C. sopra · MAN ·  
**M** P. gr. 1,17. **C** SM
113. Id. **D** · FR · MAR · MANTVE · IIII · C. prec.  
**B** XPI · IHE S V · SANGVIN C. sopra MAN  
**M** P. gr. 1,00. **M** Br.
114. Id. **D** Tutto c. prec.  
**B** XPI · I [HE] SV · SANGVI C. sopra.  
**M** P. gr. 1,12. **C** NF
- XXI, 10. 115. Quattrino? **D** FRANC · MAR · MANT · IIII · Scudo a fascie; senza cerchio.  
Arma e Virgilio. **B** VIRGILIVS · MARO · Testa laureata a sin.; senza cerchio.  
**M** D. 16; p. gr. 0,68. **C** SM
116. Id. **D** Tutto c. prec.  
**B** VIRGILIVS · MARO C. sopra.  
**M** P. gr. 0,65. **C** MBP
117. Id. **D** FRAN · II · MAR · MANT · IIII · C. prec.  
**B** Tutto c. sopra.  
**M** M. Mant.
118. Id. **D** Tutto c. prec.  
**B** VIRGILIVS · MARO · · C. sopra.  
**M** P. gr. 0,43, 0,47 e 0,49. **C** SM

119. Quattrino? *Arma e Fede.* **D** FR · MR · M[AN]TVE · IIII · Arma c. prec.; senza cerchio.  
**B** INAET ERNVM Due mani giunte; senza cerchio.  
**M** D. 16; p. gr. 0,49 e 0,79. C<sup>a</sup> SM e MV
120. Id. **D** FR · MR · [MA]NTVE · IIII · C. prec.  
**B** IN · AET ERNVM C. sopra.  
**M** Bellini, III, tav. VII, n. 4. M. Fer.
121. Id. **D** · FR · [MA]R · [MA]NTVE · III · C. prec.  
**B** INAET ERNVM C. sopra.  
**M** P. gr. 0,75. C<sup>a</sup> SM
122. Id. **D** FR · [MA]R · [MA]NTVE · IIII · C. prec.  
**B** INAET ERNVM C. sopra.  
**M** P. gr. 0,72. C<sup>a</sup> SM
123. Id. **D** FR · MAR · MANTV · IIII · C. prec.  
**B** INAET ERNVM C. sopra.  
**M** P. gr. 0,74. C<sup>a</sup> SM
124. Id. **D** FR · MAR · MANTV · IIII · C. prec.  
**B** INAET ERNVM C. sopra.  
**M** P. gr. 0,64. C<sup>a</sup> SM
125. Id. **D** FR · MAR · MAN · IIII · C. prec.  
**B** Tutto c. sopra.  
**M** P. gr. 0,62. C<sup>a</sup> C. PAP.
126. Id. **D** FR · MAR · MANTVE · IIII · C. prec.  
**B** IN · ET ERNVM C. sopra.  
**M** Bellini, I, pag. 61, n. 18. M. Fer.
127. Id. **D** FR · MAR · MANTVE · IIII · C. prec.  
**B** INAET ERNVM C. sopra.  
**M** P. gr. 0,92. C<sup>a</sup> SM
128. Id. **D** FR · MAR · MANTVE · IIII · C. prec.  
**B** INAET ERNVM C. sopra.  
**M** P. gr. 1,11. C<sup>a</sup> SM

129. Quattrino? **D** Tutto c. prec., ma c. lin.  
 Arma e Fede. **B** Tutto c. sopra.  
 M P. gr. 0,59. C' SM
130. Id. **D** FR · MAR · MANT · IIII · C. prec.  
**B** IN · AETERNVM · C. sopra.  
 M M. Mant.
131. Id. **D** FRAN · MAR · MAN · IIII · C. prec.  
**B** INAETE RNVM C. sopra.  
 M P. gr. 0,54. C' SM
132. Id. **D** FRANC · MAR · MAN · IIII · C. prec., ma senza cerchio.  
**B** INAET ERNVM C. sopra.  
 M P. gr. 0,61. C' SM
133. Id. **D** FRANC · MAR · MN · IIII · C. prec.  
**B** INAET RNVM C. sopra.  
 M P. gr. 0,60. C' C. Cun.
134. Id. **D** FRANC · MAR · MAN · IIII · C. prec.  
**B** IN · AET ERNVM C. sopra.  
 M P. gr. 0,67. C' M. Br.
135. Id. **D** Tutto c. prec., ma c. lin.  
**B** INAETE RNVM C. sopra.  
 M P. gr. 0,82. C' SM
136. Id. **D** FRANCISCVS · M · MAN IIII · C. prec.  
**B** INAET ERNVM C. sopra.  
 M P. gr. 0,69. C' MV
- XXI, 11. 137. Id. **D** FRANCISCVS · [MA]R · [MA]N · IIII · C. prec.  
**B** Tutto c. sopra.  
 M P. gr. 0,77. C' SM
138. Id. **D** FRANCISCVS · MAR · MAN IIII C. prec.  
**B** Tutto c. sopra.  
 M P. gr. 0,39. C' SM

139. Doppio  
Quattrino?  
Cane e Pisside.
- Ð FR · M[AN]TVE · MR · IIII · Cane a sin. volto a d. col guinzaglio;  
senza cerchio.  
B SAN GVIN XPI · IHESV · Pisside; senza cerchio.  
R D. 18; p. gr. 1,40 e 1,78. C<sup>a</sup> SM
140. Id.
- Ð Tutto c. prec.  
B SANGVIN · XPI · IHESV · C. sopra.  
R P. gr. 1,10. C<sup>a</sup> C. TRIB.
141. Id.
- Ð FR · MAR · MANTVE · IIII · C. prec.  
B Tutto c. sopra.  
R P. gr. 2,48. C<sup>a</sup> SM e MV
142. Id.
- Ð FR · [MA]N TVE · MR · IIII · C. prec.  
B SANGVINIS XPI · IHE... C. sopra.  
R P. gr. 2,25. C<sup>a</sup> MV
143. Id.
- Ð · FR [MA]N TVE · [MA]R · IIII · C. prec.  
B SANGVINIS · · XPI · IHESV · C. sopra.  
M P. gr. 1,72. C<sup>a</sup> C. STRADA.
144. Id.
- Ð FR · MA R · MANTVE · IIII · C. prec.  
B SANGVIN XPI · IHESV · C. sopra.  
R P. gr. 1,39. C<sup>a</sup> SM
145. Id.
- Ð FR · MA R · MANTVE · IIII · C. prec.  
B SAGVINIS · XPI · IHESV · C. sopra.  
R P. gr. 2,04. C<sup>a</sup> MV
146. Id.
- Ð FR · MR MANTVE · IIII · C. prec.  
B SANGVINS · · XPI · IHESV · C. sopra.  
R P. gr. 2,05. C<sup>a</sup> SM
147. Id.
- Ð e B C. prec., ma MR ·  
R P. gr. 2,18. C<sup>a</sup> NF
148. Id.
- Ð Tutto c. prec.  
B SANGVIN · XPI · IHESV · C. sopra.  
R P. gr. 1,65. C<sup>a</sup> C. TRIB.

149. Doppio Quattrino?  
Cane e Pisside. D FR · MAR · MANTVE · IIII C. prec.  
B SANGVINIS XPI · IHESV C. sopra.  
R Bellini, II, pag. 73, n. 18. M. Fer.
150. Id. D FR · MAR MANTVE · IIII · C. prec.  
B SANGVIN XPI IHESV C. sopra.  
R P. gr. 1,65. C<sup>a</sup> C. Magg. V.
151. Id. D · FR · MAR · MANTVE · IIII · C. prec.  
B SANGVINIS · · XPI · IHESV · C. sopra.  
R P. gr. 1,88. C<sup>a</sup> SM
152. Id. D Tutto c. prec.  
B SANGVIN · XPI · IHESV · C. sopra.  
R P. gr. 1,50. C<sup>a</sup> C. TRIB.
153. Id. D FRANC · · MAR · MAN · IIII · C. prec.  
B SANGVIN · XPI · IHES · C. sopra.  
R P. gr. 1,12. C<sup>a</sup> SM
154. Id. D FRANC · MAR · MANT · IIII · C. prec.  
B SANGVIN · · XPI · IHES · C. sopra.  
R Bellini, I, pag. 60, n. 10. M. Fer.
155. Id. D FRANC · MAR · MAN · IIII · C. prec.  
B SANGVIN XPI · IHESV · C. sopra.  
R P. gr. 1,59. C<sup>a</sup> SM
156. Id. D FRANC · MAR · MAN · IIII C. prec.  
B SANGVI · XPI · IHESV · C. sopra.  
R P. gr. 1,97. C<sup>a</sup> SM
157. Id. D FRANC · · MAR · MAN · IIII · C. prec.  
B SANGVIN · · XPI · IHESV · C. sopra.  
R P. gr. 1,59. C<sup>a</sup> SM
158. Id. D FRANC · MAR · MAN · IIII · C. prec.  
B SANGVIN XPI · IHSV · C. sopra.  
R P. gr. 1,17. C<sup>a</sup> MBP

159. Doppio **D** FRANC · · MAR · MAN · IIII · C. prec.  
 Quattrino? **B** SANGVIN · · XPI · IHESV · C. sopra.  
 Cane e Pisside. R P. gr. 1,59. C<sup>a</sup> SM
160. Id. **D** FRANC · MAR · MAN · IIII · C. prec.  
**B** SANGVINIS · XPI · IHESV · C. sopra.  
 R P. gr. 1,32. C<sup>a</sup> SM
161. Id. **D** FRANC · MAR · MANT · IIIII · C. prec.  
**B** Tutto c. sopra.  
 R M. Mant.
162. Id. **D** FRANCI · MAR · MAN · IIII · C. prec.  
**B** SANGVIN · · XPI · IHESV · C. sopra.  
 R P. gr. 1,51. C<sup>a</sup> SM
163. Id. **D** FRANCI · MAR · MAN · IIII · C. prec.  
**B** SANGVINIS XPI · IHESV · C. sopra.  
 R P. gr. 1,33, 1,79 e 1,83. C<sup>a</sup> SM
164. Id. **D** Tutto c. prec.  
**B** SANGVINS XPI · IHESV · C. sopra.  
 R P. gr. 1,95. C<sup>a</sup> C. TRIB.
- XXI, 12. 165. Id. **D** FRANCI · MAR · MANTV · IIII · C. prec.  
**B** SANGVINIS · · XPI · IHESV · C. sopra.  
 R P. gr. 1,93. C<sup>a</sup> SM
166. Id. **D** (Dall'alto) FRANCISCVS · M · MAR · IIII · C. prec.  
**B** SANGVINI IHESV · XPI · C. sopra.  
 R P. gr. 1,48. C<sup>a</sup> SM
167. Id. **D** (Dall'alto) FRANCISCVS · M · MAR · IIII · C. prec.  
**B** SANGVNIS XPI · IHESV · C. sopra.  
 R P. gr. 1,36. C<sup>a</sup> SM
168. Id. **D** e **B** Tutto c. prec., ma SAGVINIS  
 R P. gr. 1,48. C<sup>a</sup> C. Zop.



169. Doppio  $\mathcal{D}$  (Dall'alto) FRANCISCVS · MA · MAN · IIII · C. prec.  
 Quattrino?  $\mathcal{B}$  SANGVINIS XPI · IHESV · C. sopra.  
 Cane e Pisside. R P. gr. 1,82. C<sup>a</sup> C. CUN.
- XXI, 13. 170. Quattrino  $\mathcal{D}$  FRANC · MANT · MAR · IIII · Semibusto con barba breve e con ber-  
 Testa e Pisside. retto; senza cerchio.  
 $\mathcal{B}$  SANGVINIS XPI · IHESV Pisside; senza cerchio.  
 R P. gr. 1,71. C<sup>a</sup> SM
171. Id.  $\mathcal{D}$  Tutto c. prec.  
 $\mathcal{B}$  · SANGVINIS XPI · IHESV · C. sopra.  
 R P. gr. 1,75 e 1,88. C<sup>a</sup> SM
- XXI, 14. 172. Id.  $\mathcal{D}$  FRANC · MANT · MAR · IIII · · · C. prec., ma testa più piccola.  
 $\mathcal{B}$  Tutto c. sopra.  
 R P. gr. 1,57, 1,72, 1,79 e 1,85. C<sup>a</sup> SM
173. Id.  $\mathcal{D}$  Tutto c. prec.  
 $\mathcal{B}$  · SANGVINIS · · · XPI · IHESV · C. sopra.  
 R P. gr. 1,77. C<sup>a</sup> C. STRADA.
174. Id.  $\mathcal{D}$  Tutto c. prec.  
 $\mathcal{B}$  SANGVINIS ∴ XPI · IHESV C. sopra.  
 R P. gr. 1,45. C<sup>a</sup> C. PAP.
175. Id.  $\mathcal{D}$  FRANC · MAR · MA · NIIII · · C. prec.  
 $\mathcal{B}$  · SANGVINIS XPI · IHESV C. sopra.  
 R P. gr. 1,12. C<sup>a</sup> SM
176. Id.  $\mathcal{D}$  FRANC · MAR · MA IIII C. prec., ma col cappello e barba  
 col cappello. a punta.  
 $\mathcal{B}$  SANGVINIS XPI · IHESV · C. sopra.  
 R P. gr. 1,89. C<sup>a</sup> SM
177. Id.  $\mathcal{D}$  FRANC · MAR · MAN · IIII · C. prec.  
 $\mathcal{B}$  Tutto c. sopra.  
 R M. Mant.
178. Id.  $\mathcal{D}$  FRANCI · MAR · MA IIII C. prec.  
 $\mathcal{B}$  Tutto c. sopra.  
 R P. gr. 1,62. C<sup>a</sup> SM

179. Quattrino  $\mathcal{D}$  FRANCI · MAR · M · IIII · C. prec.  
 Testa col cappello  $\mathcal{B}$  Tutto c. sopra.  
 e Pisside. R M. Mant.
180. Id.  $\mathcal{D}$  FRANCI MAR · MA IIII C. prec.  
 $\mathcal{B}$  Tutto c. sopra.  
 R P. gr. 1,95. C<sup>a</sup> SM e MV
181. Id.  $\mathcal{D}$  FRANCI · · MAR · MA IIII C. prec.  
 $\mathcal{B}$  C. sopra, ma [IH]ESV  
 R P. gr. 1,70. C<sup>a</sup> C. Zor.
182. Id.  $\mathcal{D}$  e  $\mathcal{B}$  Tutto c. prec., ma SANGVINS  
 R P. gr. 1,94. C<sup>a</sup> C. Zor.
183. Id.  $\mathcal{D}$  Tutto c. prec.  
 $\mathcal{B}$  SANGVINIS : XPI · IHESV · C. sopra.  
 R P. gr. 1,73 e 1,42. C<sup>a</sup> SM
184. Id.  $\mathcal{D}$  FRAN · MANT · MAR · IIII · C. prec.  
 $\mathcal{B}$  SANGVINIS + XPI · IHESV · C. sopra.  
 R M. Mant.
185. Id.  $\mathcal{D}$  FRANC · MANT · MAR · IIII · C. prec.  
 $\mathcal{B}$  SANGVINIS ∴ XPI · IHESV · C. sopra.  
 R M. Mant.
- XXI, 15. 186. Id.  $\mathcal{D}$  FRANCI MAR · MA · IIII · C. prec.  
 $\mathcal{B}$  SANGVINIS XPI · IHESV : C. sopra.  
 R P. gr. 1,18 e 1,79. C<sup>a</sup> SM
187. Id.  $\mathcal{D}$  FRANCI · MAR · MA · IIII · C. prec.  
 $\mathcal{B}$  Tutto c. sopra, senza i due punti finali.  
 R P. gr. 1,96. C<sup>a</sup> C. Zor.
188. Id.  $\mathcal{D}$  Tutto c. prec.  
 $\mathcal{B}$  SANGVINIS : XPI · IHESV : C. sopra.  
 R P. gr. 2,06. C<sup>a</sup> NF

189. Quattrino *D* FRANCI · · MAR · MA · IIII · C. prec.  
 Testa col cappello *B* SANGVINIS · · XPI · IHESV · C. sopra.  
 e Pisside. **R** P. gr. 1,75. **C** C. STRADA.
190. Id. *D* FRANCI MAR · MA IIII C. prec.  
*B* SANGVINIS : XPI · IHESV · C. sopra.  
**R** P. gr. 1,84. **C** SM
191. Id. *D* FRANCI · MAR · MA · IIII C. prec.  
*B* SANGVINS XPI · HESV C. sopra.  
**R** P. gr. 1,60. **C** C. TRIB.
192. Id. *D* FRANCI MARMA · IIII · C. prec.  
*B* SANGVINIS : XPI · IHE · · · · C. sopra.  
**R** P. gr. 1,80. **C** C. Magg. V.
193. Id. *D* · FR · MAR · MANTVAE · IIII Semibusto a sin. a testa nuda, barba  
 Testa e crogiuolo. a punta; senza cerchio.  
*B* Pisside *D* · PROBASTI · ME · ET · COG · M Crogiuolo tra le fiamme;  
 c. lin.  
**R** P. gr. 2,40. **C** SM
194. Id. *D* FR · MR · MANTVAE · IIII · C. prec.  
*B* Pisside *D* · PROBASTI · ME · ET · COGNO · [ME] C. sopra.  
**R** P. gr. 2,07. **C** C. PAP.
195. Id. *D* FR · MAR · MANTVE · IIII · C. prec.  
*B* Pisside *D* · PROBASTI · ME · ET · COGN · M · C. sopra.  
**R** Bellini, II, pag. 73, n. 19. M. Fer.
196. Id. *D* Tutto c. prec.  
*B* Pisside *D* · PROBASTI · ME · ET · COGNO · M C. sopra.  
**R** P. gr. 0,92. **C** SM
197. Id. *D* Tutto c. prec.  
*B* Pisside *D* · PROBASTI · ME · ET · COGNOVISTI · ME · C. sopra.  
**R** M. Mant.
198. Id. *D* FRANCISCVS · M · MANT · IIII C. prec.  
*B* Pisside *D* · PROBASTI · ME · ET · COGN · ME C. sopra.  
**R** P. gr. 2,17. **C** SM

199. *Quattrino* **D** · FRANCISCVS · M · MANT · IIII C. prec.  
*Testa e crogiuolo.* **B** Pisside **D** · PROBASTI · ME · ET · COGN · ME C. sopra.  
**R** P. gr. 1,58. C<sup>a</sup> SM
200. *Id.* **D** FRANCISCVS · M · MANTV IIII · C. prec.; c. lin.  
**B** Pisside **D** · PROBASTI · M · [ET] · COGNOVI · M C. sopra.  
**R** P. gr. 2,20. C<sup>a</sup> SM
201. *Id.* **D** FRANCISCVS · M · MANTV · IIII · C. prec.; c. lin.  
**B** Pisside **D** · PROBASTI · ME · ET · COGNO · ME C. sopra.  
**R** P. gr. 1,53 e 2,25. C<sup>a</sup> SM
- XXI, 16. 202. *Id.* **D** Tutto c. prec.  
**B** Pisside **D** · PROBASTI · ME · ET · COGNO · M · C. sopra.  
**R** P. gr. 1,68. C<sup>a</sup> SM
203. *Id.* **D** Tutto c. prec.  
**B** Pisside **D** PROBASTI · ME · ET · COGNOV · M · C. sopra.  
**R** M. Mant.
204. *Id.* **D** FR · II · MR · MANTVAE · IIII · C. prec.  
**B** Pisside **D** · PROBASTI · ME · E · COGN · M · C. sopra.  
**R** M. Mant.
205. *Id.* **D** FRANCISCVS · MR · MN · C. prec., ma senza cerchio.  
**B** Pisside **D** · PROBASTI · ME · ET · COG · M · C. sopra, ma senza c.  
**R** Bellini, IV, pag. 83, tav. V, n. 2. M. Fer.  
(Forse c'erano i nessi e il numero al **M**; il testo è discorde).
206. *Id.* **D** · FRANCISCVS · [MA]R · [MA]N · (senza numero) C. prec. senza c.  
**B** Pisside **D** · PROBASTI · ME · ET · COG · M C. sopra; senza cerchio.  
**R** P. gr. 1,72. C<sup>a</sup> MV
207. *Id.* **D** FRANCISCVS · [MA]R · MANT · IIII · C. prec.  
**B** Pisside **D** · PROBASTI · ME · ET · COGN · ME C. sopra, ma c. lin.  
**R** P. gr. 1,47. C<sup>a</sup> SM
208. *Id.* **D** FRANCISCVS · [MA]R · MANTV · IIII · C. prec.  
**B** Pisside **D** · PROBASTI · ME · ET · COGNO · ME C. sopra.  
**R** P. gr. 1,48. C<sup>a</sup> C. STRADA.

209. Quattrino **D** Tutto c. prec.  
 Testa e crogluolo. **B** Pisside **D · PROBASTI · [ME] · ET · COGNO · M** C. sopra, ma senza c.  
**R** P. gr. 1,84. **C<sup>a</sup>** SM
210. Id. **D** FRANCISCVS · MR · MANTVE · IIII · C. prec.  
**B** Pisside **D · PROBASTI · ME · ET · COGN · ME ·** C. sopra.  
**R** P. gr. 1,75 **C<sup>1</sup>** M. Br.
211. Id. **D** FRANCISCVS · MR · MANT · IIII · C. prec.  
**B** Pisside **D · PROBASTI · MEET · COGNOVI · ME** C. sopra.  
**R** P. gr. 1,55. **C<sup>a</sup>** M. Br.
212. Id. **D** FRANCISCVS · [MA]R · MANT · IIII · C. prec.  
**B** Pisside **D · PROBASTI · ME · ET · COGNO · M** C. sopra, ma c. lin.  
**R** P. gr. 1,70. **C<sup>a</sup>** SM
213. Id. **D** FRANCISCVS · [MA]R · [MA]NTVE IIII C. prec.  
**B** Pisside · **D · PROBASTI · ME · ET · COG · M** C. sopra.  
**R** P. gr. 1,83. **C<sup>a</sup>** SM
214. Id. **D** FRANCISCVS · [MA]R · [MA]NTVE IIII · C. prec.  
**B** Pisside **D · PROBASTI · M · [ET] · COGNO · ME** C. sopra.  
**R** P. gr. 1,89. **C<sup>a</sup>** SM
215. Id. **D** FRANCISCVS · [MA]R · [MA]NTVE · IIII · · C. prec.  
**B** Pisside · **D · PROBASTI · ME · ET · COGNO · ME ·** C. sopra.  
**R** P. gr. 2,14 e 1,71. **C<sup>a</sup>** SM
216. Id. **D** FRANCISCVS · [MA] · R · [MA]NTVE · IIII · C. prec.  
**B** Tutto c. sopra.  
**R** P. gr. 1,71. **C<sup>1</sup>** SM
217. Id. **D** FRANCISCVS · [MA]R · [MA]NTVE · IIII · C. prec.; senza cerchio.  
**B** Pisside **D · PROBASTI · M · ET · COGNOVISTI · M** C. sopra; senza cerchio.  
**R** P. gr. 1,50. **C<sup>a</sup>** SM
218. Id. **D** FRANCISCVS · [MA]R · MANTVE · IIII · C. prec., ma c. lin.  
**B** Pisside **D · PROBASTI · ME · ET · COGNO · ME** C. sopra.  
**R** P. gr. 1,61 e 1,95. **C<sup>a</sup>** SM

219. *Quattrino* **D** · FRANCISCVS · [MA]R · MANTVE · IIII · C. prec., ma senza cerchio.  
*Testa e crogiuolo.* **B** Pisside **D** · PROBASTI · ME · ET · COGNO · ME · C. sopra, con c.  
**R** P. gr. 1,06. C<sup>a</sup> SM
220. *Id.* **D** Tutto c. prec.  
**B** Pisside · **D** · PROBASTI · ME · ET · COGN · ME C. sopra.  
**R** P. gr. 1,43. C<sup>a</sup> NF
221. *Id.* **D** FRANCISCVS · [MA]R · MANTVE · IIII · C. prec., con cerchio.  
**B** Pisside **D** · PROBASTI · M · ET · COGNOVI · M C. sopra.  
**R** P. gr. 1,57. C<sup>a</sup> SM
222. *Id.* **D** · FRANCISCVS · [MA]R · MANTVE · IIII · C. prec., senza cerchio.  
**B** Pisside **D** · PROBASTI · ME · ET · COGNOVI · ME C. sopra, ma senza cerchio.  
**R** P. gr. 1,69. C<sup>a</sup> SM
223. *Id.* **D** FRANCISCVS · MAR · [MA]N · IIII · C. prec.  
**B** Pisside · **D** · PROBASTI · ME · ET · COGN · ME C. sopra; c. lin.  
**R** P. gr. 1,57. C<sup>a</sup> SM
224. *Id.* **D** Tutto c. prec.  
**B** Pisside **D** · PROBASTI · ME · ET · COGNO · ME C. sopra.  
**R** P. gr. 1,80. C<sup>a</sup> C. TRIB.
225. *Id.* **D** · FRANCISCVS · MAR · MANT · IIII · C. prec.  
**B** Pisside · **D** · PROBASTI · ME · ET · COGNO · ME · C. sopra.  
**R** P. gr. 1,81. C<sup>a</sup> SM
226. *Id.* **D** FRANCISCVS · MR · MN . . . . C. prec.  
**B** Pisside **D** PROBASTI · M[ET] COGNO · M C. sopra.  
**R** P. gr. 2,80. C<sup>a</sup> M. Br.
227. *Id.* **D** FRANCISCVS · MR · MANTVE · IIII · C. prec.  
**B** Pisside **D** · PROBASTI · ME · ET · COGNO · [ME] C. sopra.  
**R** P. gr. 2,40. C<sup>a</sup> M. Br.
228. *Id.* **D** FRANCISCVS · MR · MNTVE · IIII · C. prec.  
**B** Pisside · **D** · PROBASTI · ME · ET · COGNO · M · C. sopra.  
**R** P. gr. 1,30. C<sup>a</sup> C. TRIB.

229. Quattrino **D** FRANCISCVS · MANTV · MAR · IIII · C. prec.  
 Testa e crogiuolo. **B** Pisside **D · PROBASTI · ME · ET · COGNO · ME** C. sopra.  
**R** P. gr. 1,54. C<sup>a</sup> SM
230. Id. **D** · FR · II · [MA]R · MANTVAE · IIII · C. prec.  
**B** Pisside **D · PROBASTI · ME · ET · COG · M** C. sopra.  
**R** P. gr. 1,76. C<sup>a</sup> SM
231. Id. **D** FR · II · MR · MANTVAE · IIII C. prec.  
**B** Pisside **D · PROBASTI · ME · ET · COGN · ME** C. sopra.  
**R** P. gr. 1,58. C<sup>a</sup> M. Br.
232. Id. **D** FR · II · MR · MANTVAE · IIII · C. prec.  
**B** Tutto c. sopra.  
**R** P. gr. 1,80. C<sup>a</sup> C. TRIB.
233. Id. **D** FR · II · [MA]R · MANTVAE · IIII · C. prec.  
**B** Tutto c. sopra.  
**R** P. gr. 1,94 e 2,31. C<sup>a</sup> SM
234. Id. **D** Tutto c. prec.  
**B** Pisside **D · PROBASTI · ME · ET · COG · M ·** C. sopra.  
**R** P. gr. 1,75. C<sup>a</sup> SM
235. Id. **D** Tutto c. prec.  
**B** Pisside **D · PROBASTI · ME · ET · COG · ME** C. sopra.  
**R** P. gr. 1,95 e 1,06. C<sup>a</sup> SM
236. Id. **D** Tutto c. prec.  
**B** Pisside **D · PROBASTI · ME · E · COG · ME** C. sopra.  
**R** P. gr. 1,26. C<sup>a</sup> MBP
237. Id. **D** FR II [MA]R MANTVAE IIII C. prec.  
**B** Pisside ....ROBASTI ME E COG ME C. sopra.  
**R** P. gr. 1,69. C<sup>a</sup> C. STRADA.
238. Id. **D** Tutto c. prec.  
**B** Pisside · **D · PROBASTI · ME · ET · COGN · M** C. sopra.  
**R** P. gr. 1,47. C<sup>a</sup> SM

239. **Quattrino** **D** Tutto c. prec.  
**Testa e crogiuolo.** **B** Pisside **D · PROBASTI · ME · ET · COGN · M ·** C. sopra.  
**R** P. gr. 1,39. **C<sup>a</sup>** SM
240. **Id.** **D** Tutto c. prec.  
**B** Pisside **D · PROBASTI · ME · ET · COGNO · [ME]** C. sopra.  
**R** P. gr. 2,53. **C<sup>a</sup>** SM
241. **Id.** **D e B** Tutto c. prec., ma **E**  
**R** P. gr. 1,64. **C<sup>a</sup>** NF

## MONETE ANONIME

### ATTRIBUITE A FRANCESCO II GONZAGA MARCHESE IV

- XXI, 17. 1. **Soldino.** **D** **VIRGILIVS · MARO ·** Testa laureata di Virgilio a sin.; senza cerchio.  
**B** Anepigrafico. Sole raggiante.  
**R** D. 15; p. gr. 0,66, 0,81, 0,82 e 0,85. **C<sup>a</sup>** SM
2. **Id.** **D e B** Tutto c. prec., ma **· VIRGILIVS**  
**R** P. gr. 0,74. **C<sup>a</sup>** C. Zop.
3. **Id.** **D** **VIRGILIVS · MARO** Piccolo ramo Testa c. prec.; c. lin.  
**B** Tutto c. sopra.  
**R** P. gr. 0,58, 0,66 e 0,67. **C<sup>a</sup>** SM
4. **Id.** **D** **· VIRGILIVS · MARO ·** C. prec.  
**B** Tutto c. sopra.  
**R** P. gr. 0,79. **C<sup>a</sup>** M. Br.
- XXI, 18. 5. **Sesino.** **D** **VIRGILIVS MARO** C. prec.  
**B** **XPI · IHESV SANGVIN IS** Santa stante con la Pisside; c. lin.  
**M** D. 17; p. gr. 0,67 **C<sup>a</sup>** e 0,70 **C<sup>a</sup>** SM
6. **Id.** **D** **VIRGILIVS · MARO** C. prec.  
**B** **XPI · IHES SANGVIN IS** C. sopra.  
**M** P. gr. 0,83 **C<sup>a</sup>** e 0,94 **C<sup>a</sup>** SM



7. Sesino. D Tutto c. prec.  
 B XPI · IHESA SANGVIN IS C. sopra.  
 M P. gr. 0,89. C<sup>a</sup> C. PAP.
8. Id. D Tutto c. prec.  
 B C. sopra, ma IHESV  
 M P. gr. 0,90. C<sup>a</sup> C. ZOP.
9. Id. D Tutto c. prec.  
 B · XPI · [IH]ES SANGVN IS C. sopra.  
 M P. gr. 0,72. C<sup>a</sup> C. ZOP.
10. Id. D Tutto c. prec.  
 B XPI · IHESV SANGVIN IS C. sopra; c. lin.  
 M P. gr. 0,96. C<sup>a</sup> SM
11. Id. D VIRGILIVS MARO · C. prec.  
 B XPI · IHESV SANGVIN IS C. sopra.  
 M P. gr. 0,96. C<sup>a</sup> SM
12. Id. D · VIRGILIVS ⊗ MARO ⊗ · ⊗ · C. prec.  
 B X PI IHESV SANGVINIS C. sopra.  
 M P. gr. 0,80. C<sup>a</sup> MBP
13. Id. D VIRGILIVS · MARO · C. prec.  
 B Tutto c. sopra.  
 M P. gr. 1,16. C<sup>a</sup> SM
14. Id. D YAPGILIVS MAPO \* \* C. prec., ma senza cerchio.  
 B XPI · IHS · SANCIN IS C. sopra, senza cerchio.  
 M P. gr. 1,38 C<sup>a</sup> e 0,80 C<sup>a</sup> SM
15. Id. D VLRGILIVS · MARO C. prec.  
 B XPI · IHS SANGV.....IS C. sopra; c. lin.  
 M D. 16; p. gr. 0,88 (leggermente ribattuto) C<sup>a</sup> SM
16. Id. D · VIRGILIVS · MARO · ⊗ · C. prec.  
 B XPI · IHESV SANGVNIS C. sopra.  
 M D. 17; p. gr. 0,72. C<sup>a</sup> C. ZOP.

17. Sesino. **D** · VIRGILIVS · MARO · · C. prec.  
**B** XPI · IHESV SANGVINIS C. sopra.  
**M** D. 17; p. gr. 0,76. **C**<sup>3</sup> C. ZOP.
18. Id. **D** · VIRGIL · · · · ARO · C. prec. Esergo · · · ·  
**B** · · · · · IHESV · SANGVINIS C. sopra.  
**M** P gr. 0,77. **C**<sup>3</sup> C. Magg. V.
19. Soldo. **D** P · VIRGILIVS · MARO · Busto di Virgilio laureato a sin.; c. lin.  
**B** Anepigrafico. Il Pegaso che cammina a sin.; c. lin.  
**M** U. Rossi in Gazz. Num., A. III, pag. 1, n. 4. **M.** Parma.
20. Id. **D** · P · VIRGILIVS · MARO C. prec.  
**B** Tutto c. sopra.  
**M** P. gr. 0,60. **C**<sup>3</sup> C. TRIB.
21. Id. **D** e **B** Tutto c. prec., ma punto finale.  
**M** P. gr. 0,82. **C**<sup>3</sup> MBP
22. Id. **D** · I · VIRGILIVS · MARO C. prec.  
**B** Tutto c. sopra.  
**M** P. gr. 0,89. **C**<sup>3</sup> C. STRADA.
- XXI, 19. 23. Id. **D** P · VIRGILIVS · MARO · C. prec.  
**B** Tutto c. sopra.  
**M** D. 16; p. gr. 0,81 **C**<sup>3</sup> e 0,73 **C**<sup>4</sup> SM
24. Id. **D** · P · VIRGILIVS · MARO C. prec.  
**B** Tutto c. sopra.  
**M** P. gr. 0,76. **C**<sup>3</sup> C. ZOP.
- XXI, 20. 25. Sesino. **D** · VIRGILIVS · MARO · Testa laureata a sin.; senza cerchio.  
**B** Cerva retrospiciente e gradiente a sin., circondata superiormente da un  
nastro col motto **BIDER CRAF**  
**M** D. 16; p. gr. 0,69. **C**<sup>3</sup> SM
26. Id. **D** Tutto c. prec.  
**B** Tutto c. sopra, ma col motto **BIDER CRAFT**  
**M** P. gr. 0,46. **C**<sup>3</sup> SM

27. Sesino. **D** e **B** Tutto c. prec., ma **BIDER • CRF**  
**M** P. gr. 0,76. **C**<sup>a</sup> **MV**
28. Id. **D** e **B** Tutto c. prec., ma **BIDER CRA**  
**M** P. gr. 0,80. **C**<sup>a</sup> **MV**
29. Id. **D** • **VIRGILIVS • MARO •** Testa laureata a sin.  
d'altro tipo. **B** **SANGVIN • XPI • IHESV •** Pisside in c. perl.  
**M** D. 15; p. gr. 1,05. **C**<sup>a</sup> **SM**
- XXI, 21. 30. Id. **D** **VIRGILIVS • MARO •** C. prec.  
**B** **SANGVINIS • XPI • IHESV •** C. sopra.  
**M** P. gr. 1,04 e 0,96. **C**<sup>a</sup> **SM**
- XXI, 22. 31. Id. con la Fede. **D** **VERGILIO ▲ MARONI ▲ ▲** C. prec.  
**B** Due mani congiunte tra due rose in palo.  
**M** D. 16; p. gr. 0,84. **C**<sup>a</sup> **SM**
32. Mezzo sesino? **D** **VIRGILIVS • MARO •** C. prec.  
**B** **SANGVIN • • XPI • IESV •** Pisside.  
**M** D. 12; p. gr. 0,40. **C**<sup>a</sup> **SM**
33. Id. **D** Tutto c. prec.  
**B** **SANGVINIS XPI • IESV** C. sopra.  
**M** P. gr. 0,23. **C**<sup>a</sup> **C. PAP.**
- XXI, 23. 34. Id. nuovo tipo. **D** **VIRGILIVS • MARO •** C. prec.  
**B** Croce biforcata, con quattro punti alle estremità e quattro negli angoli;  
sotto **MAN || TVE ||**  
**M** D. 13; p. gr. 0,49. **C**<sup>a</sup> (forata) **SM**
35. Quattrino. **D** **VIRGILIVS ★ MAR ★ MAN** Rosone • C. prec. e c. lin.  
**B** **★ DOMINE ★ PROBASTI** Crogiuolo e c. lin. (lettere piccole).  
**M** D. 18; p. gr. 1,19 e 0,91. **C**<sup>a</sup> **SM**
36. Id. **D** **VIRGILIVS ★ MAR ★ MAN •** Rosone • C. prec.  
**B** **★ DOMINE • • PROBASTI** C. sopra.  
**M** P. gr. 1,00. **C**<sup>a</sup> **SM**

37. *Quattrino.* **D** VIRGILIVS \* MAR \* MAN • Rosone • C. prec.  
**B** \* • DOMINE.... ASTI • C. sopra.  
M P. gr. 1,08. C<sup>a</sup> SM
38. *Id.* **D** Tutto c. prec.  
**B** \* DOMINE \* PROBASTI C. sopra.  
M P. gr. 1,32. C<sup>a</sup> C. ZOP.
39. *Id.* **D** VIRGILIVS \* MAR \* MANT Rosone • C. prec.  
**B** \* DOMINE • \* • PROBASTI • C. sopra.  
M P. gr. 1,00. C<sup>a</sup> C. TRIB.
- XXI, 24. 40. *Id.* **D** VIRGILIVS \* MAR \* MANT • Rosone • C. prec.  
**B** DOMINE \* PROBASTI \* C. sopra.  
M P. gr. 1,04 C<sup>a</sup>, 0,91 e 1,21 C<sup>a</sup> e 0,94 C<sup>a</sup> SM
41. *Id.* **D** Tutto c. prec.  
**B** \* DOMINE • \* • PROBASTI C. sopra.  
M P. gr. 0,96. C<sup>a</sup> SM
42. *Id.* **D** VIRGILIVS \* MARO • MAN \* C. prec.  
**B** DOMINE \* PROBASTI \* C. sopra.  
M P. gr. 1,04. C<sup>a</sup> SM
43. *Id.* **D** VIRGILIVS \* MAARO \* MAN \* C. prec.  
**B** Tutto c. sopra.  
M P. gr. 1,25. C<sup>a</sup> C. TRIB.
44. *Id.* **D** • VIRGILIVS \* MAR \* MAN ❖ C. prec.  
**B** DOMINE \* PROBASTI \* C. sopra.  
M P. gr. 1,20. C<sup>a</sup> M. Br.
- T. XXII, 1. 45. *Id.* **D** \* VIRGILIVS \* MARO \* MAN \* C. prec.  
**B** DOMINE \* PROBASTI \* C. sopra; 2 c. lin. (Lettere piccole al **D**  
grandi al **B**).  
M P. gr. 1,23. C<sup>a</sup> SM
46. *Id.* **D** VIRGILIVS ⊕ MAR • MAN • C. prec.  
**B** DOMINE • \* PROBASTI \* C. sopra. (Lettere grandi).  
M P. gr. 2,56. C<sup>a</sup> SM

47. Quattrino. **D** VIRGILIVS · MARO · MAN · C. prec.  
**B** DOMINE \* PROBASTI \* C. sopra. (Lettere grandi).  
**M** P. gr. 1,38. C<sup>s</sup> (inargentata) SM
48. Id. **D** VIRGILIVS · MARO · MAN · C. prec.  
**B** \* DOMINE ⊕ PROBASTI C. sopra, ma 2 c. lin.  
**M** P. gr. 0,89. C<sup>s</sup> SM
49. Id. **D** VIRGILIVS · MARO · MAN · C. prec.  
**B** \* DOMINE \* PROBASTI · C. sopra; senza c.  
**R** Bellini, Diss. II, pag. 74, n. 22. (Deve essere di **M**)
50. Id. **D** VIRGILIVS \* MARO · MAN · C. prec.  
**B** DOMINE \* PROBASTI \* C. sopra. (Lettere grandi).  
**M** P. gr. 1,11. C<sup>s</sup> SM
51. Id. **D** VIRGILIVS \* MARO · MAN \* C. prec.  
**B** DOMINE \* PROBASTI \* C. sopra. (Lettere grandi).  
**M** P. gr. 1,19. C<sup>s</sup> SM
52. Id. **D** VIRGILIVS .. MAR · MAN :: C. prec.  
**B** DOMINE · :: PROBASTI · :: C. sopra.  
**M** P. gr. 1,20. C<sup>s</sup> C. Zor.
53. Id. **D** VIRGILIVS · MAR · MANT · C. prec. Esergo C · l  
**B** Tutto c. sopra.  
**M** P. gr. 1,70. C<sup>s</sup> M. Br.

**FEDERICO II GONZAGA**  
**MARCHESE V, POI DUCA I DI MANTOVA**  
**E MARCHESE I DEL MONFERRATO**

(1519-1540)

Nato da Francesco II e da Isabella d'Este nel 1500. Succede al padre nel 1519 ed è creato Duca di Mantova da Carlo V nel 1530. Sposa nel 1531 Margherita figlia di Guglielmo II Paleologo Marchese di Monferrato; a Margherita viene nel 1536 aggiudicata la successione al Marchesato di Monferrato. Federico II muore nel 1540 e gli succede il figlio Francesco.

## PRIMO PERIODO

## FEDERICO II GONZAGA MARCHESE DI MANTOVA

(1519-1530)

1. Pezzo da 3 ducati. **D** FEDERICVS · II · M · MANTVAE · IIIII · Testa nuda e barbata, a sin.; senza c.  
**B** · S · R · E · CAPI · GENE · Il Marchese a cavallo a sin.; senza c.  
**O** D. 29; p. gr. 10,18. RMF  
(Gamurrini in Periodico Strozzi, Anno II, pag. 30, tav. II, n. 5).
2. Doppio ducato. **D** FEDERICVS · II · M · MANTVAE · C. prec.  
**B** FIDES in alto sul Monte Olimpo.  
**O** D. 26; p. gr. 6,91 e 6,80. C<sup>a</sup> SM, MV e NF
3. Id. **D** · FEDERICVS · II · M · MANTVAE · IIIII C. prec.  
**B** Tutto c. sopra.  
**O** D. 26; p. gr. 6,87. C<sup>a</sup> SM e RMF
4. Id. **D** e **B** Tutto c. prec., ma punti invece di ▽  
**O** P. gr. 6,80. C<sup>a</sup> BM
5. Id. **D** FEDERICVS · II · M · MANTVE IIIII C. prec.  
**B** Tutto c. sopra.  
**O** Bellini, Diss. IV, pag. 33, tav. V, n. 3.
6. Id. **D** FEDERICVS · MAR · MANT · V · C. prec.  
**B** Tutto c. sopra.  
**O** P. gr. 6,88. C<sup>a</sup> SM
7. Id. **D** FEDERICVS · M · MANTVAE · V · C. prec.  
**B** Tutto c. sopra.  
**O** P. gr. 6,89. C<sup>a</sup> C. PAP.
- XXII, 2. 8. Id. **D** FEDERICVS · II · MAR · MANTVAE · V · C. prec., ma c. lin.  
**B** C. sopra FIDES e sotto ΟΛΥΜΠΟΣ  
**O** P. gr. 6,84. C<sup>a</sup> SM

- XXII, 3. 9. Dopplo ducato. **D** • FE • II • MAR • MAN • Tra due fogliette Testa nuda e barbata, a sin.;  
c. lin.  
**B** Monte Olimpo con FIDES sopra in ghirlanda di fiori.  
O P. gr. 6,90. C<sup>o</sup> SM
10. Id. col Marchese **D** FEDERICVS • II • M • MANTVAE ..... C. prec.; senza c.  
a cavallo. **B** • S • R • E • CAPI • GENERA • Il Marchese con scettro a cavallo gra-  
diente a sin.  
O P. gr. 6,79 e 6,88. C<sup>o</sup> e C<sup>1</sup> SM e C. PAP.
- XXII, 4. 11. Id. **D** • FEDERICVS • II • M • MANTVAE • IIIII C. prec.  
**B** • S • R • E • • C • GENE • C. sopra.  
O P. gr. 6,83. C<sup>o</sup> SM
- XXII, 5. 12. Ducato. **D** FEDERICVS • II • M • MANTVAE • C. prec.; c. lin.  
**B** Il Monte Olimpo: sopra FIDES e sotto ΟΛΥΜΠΟΣ  
O D. 21; p. gr. 3,39. C<sup>o</sup> SM e MV
13. Id. **D** FEDERICVS • II • MAR • MANTVÆ • C. prec.  
**B** C. sopra, ma ΟΛΥΜΠΟΣ  
O P. gr. 3,40. C<sup>1</sup> BM
14. Id. **D** \* FEDERICVS • II • M • MANT[VAE] • IIIII C. prec.; c. lin.  
**B** Tutto c. sopra.  
O P. gr. 3,59. C<sup>o</sup> SM
15. Id. **D** FEDERICVS • II • M • MANTVÆ • IIIII • C. prec.; c. lin.  
con S. Caterina. **B** (Dall'alto) SANCTA CATERINA Santa stante.  
O D. 21; p. gr. 3,43. C<sup>o</sup> SM e MV
16. Id. **D** FEDERICVS • II • M • MANT[VAE] • IIIII C. prec.; c. lin.  
**B** SANCTA • CATERINA C. sopra.  
O P. gr. 3,54. C<sup>o</sup> SM
17. Id. **D** e **B** Tutto c. prec., ma • SANCTA  
O P. gr. 3,38. C<sup>o</sup> C. Zop.
- XXII, 6. 18. Id. **D** \* FEDERICVS • II • M • MANT[VAE] • IIIII C. prec.  
**B** (Dal basso) SANCTA • CATERINA Fiore C. sopra.  
O P. gr. 3,40. C<sup>o</sup> SM

19. Ducato con S. Caterina. **D** e **B** Tutto c. prec., ma leggenda dall'alto.  
**O** P. gr. 3,50. **C**<sup>a</sup> MBP
- T. suppl. II, 8. 20. ? **D** • FE • II • MAR • MANTVA' • V • Busto a sin. barbuto.  
**B** GLORIAM • AFFERTE • DOMINO • Davide seduto a sin., suonando l'arpa e coronato dalla Vittoria; davanti a lui la fionda e la spada, e sotto il piede sin. la testa di Golia.  
**R** D. 34; p. gr. 19,08. U. Rossi in Riv. It. di Num., A. V, pag. 484. **C**<sup>a</sup> NF
- T. XXII, 7. 21. Testone. **D** FEDERICVS • II • MAR • MANTVAE • V • Testa nuda e barbata, a sin.; c. lin.  
**B** Monte Olimpo e sopra FIDES  
**R** D. 29; p. gr. 9,58 e 9,65. **C**<sup>a</sup> SM, NF e MV
22. Id. **D** FEDERICVS • II • M • MANTVAE • IIIII • C. prec.  
**B** Tutto c. sopra.  
**R** P. gr. 8,86, 9,46 e 9,60. **C**<sup>a</sup> SM e MV
23. Id. **D** e **B** Tutto c. prec., ma FIDES •  
**R** P. gr. 9,75. **C**<sup>a</sup> M. Br.
24. Id. altro tipo. **D** FEDERICVS • II • MAR • MANTVAE • V • C. prec.  
**B** • S • R • E • CAP • GENE • Cavaliere a sin.  
**R** D. 28; p. gr. 9,71 e 10,63. **C**<sup>a</sup> SM, NF e MV
- XXII, 8. 25. Id. **D** Tutto c. prec.  
**B** • S • R • E • CAPI • GENERA • C. sopra.  
**R** D. 29; p. gr. 9,53 e 9,61. **C**<sup>a</sup> SM e MV
26. Id. **D** FEDERICVS • II • M • MANTVAE • IIIII • C. prec.; senza cerchio.  
**B** • S • R • E • CAPI • GENE • C. sopra.  
**R** P. gr. 9,61. **C**<sup>a</sup> NF
- XXII, 9. 27. Id.? altro tipo ancora. **D** FE • II ▲ MAR ▲ MANTVAE ▲ V ▲ C. prec.  
**B** La Fede a sin. col calice e l'ostia, tra F I  
**R** D. 28; p. gr. 6,38. **C**<sup>a</sup> SM e MV
28. Testone (prova)? **D** • FEDERICVS ▼ II ▼ MAR ▲ MAN Piccolo ramo C. prec.; c. lin.  
**B** La Fede tra F I  
**M** P. gr. 5,24. **C**<sup>a</sup> SM



29. Testone. **D** FEDERICVS  $\Delta$  II  $\Delta$  M  $\Delta$  MANT  $\Delta$  V  $\Delta$  C. prec., ma senza ramo.  
**B** Tutto c. sopra.  
**R** D. 29; p. gr. 6,04. C<sup>s</sup> C. Zop.
30. Mezzo testone. **D** Foglietta • FE • II • MAR • MAN • Foglietta Testa nuda e barbata, a sin.;  
c. lin.  
**B** • SANGVINIS XPI • IHESV • Pisside sopra un altare nel quale è  
• S • || ANDR || EAS || Esergo MAN  
**R** D. 26; p. gr. 3,15. C<sup>s</sup> (dorata) SM e MV
31. Id. **D** • Fiorellino • FE • II  $\Delta$  MAR • MAN Fiorellino C. prec.; 2 c. lin.  
**B** SANGVINIS • XPI • IHESV Pisside c. sopra • S • || ANDR || EAS  
Esergo • MAN • c. lin.  
**R** P. gr. 3,02. Gamurrini in Period. Strozzi, A. II, pag. 32, tav. II, n. 7. RMF
32. Id. **D** FEDERICVS • II • MAR • MANT[VA]E C. prec.; c. lin.  
**B** SANGVINIS XPI • IHESV C. sopra • S • || ANDR || EAS || Esergo  
• MAN •  
**R** D. 25; p. gr. 2,99. Bellini, Diss. I, pag. 61, n. 20. MV
- XXII, 10. 33. Id. **D** FEDERICVS • II • MAR • MANTVE • C. prec.  
**B** SANGVINIS XPI • IESV • C. sopra • S • || ANDR || EAS || Esergo  
• MANT • c. lin.  
**R** D. 26; p. gr. 3,18. C<sup>s</sup> SM
34. Id. **D** FEDERICVS • II • MAR • MANTV • V • C. prec.  
**B** SANGVINIS XPI • IHESV C. sopra • S • || ANDR || EAS || Esergo  
• MAN • c. lin.  
**R** P. gr. 3,11. C<sup>s</sup> (forato) SM
35. Id. **D** FEDERICVS • II • MAR • MANTVAE • V • C. prec.  
**B** SANGVINIS XPI • IHESV • C. sopra • S • || ANDR || EAS || Esergo  
MAN •  
**R** P. gr. 3,01. C<sup>s</sup> SM
36. Id. **D** Tutto c. prec.  
**B** SANGVINIS • XPI • IHESV • C. sopra.  
**R** D. 25; p. gr. 3,05. C<sup>s</sup> MBP

37. Mezzo testone. **D** \* FEDERICVS · II · M · MANTVAE · V · C. prec.  
**B** SANGVINIS XPI · IHESV C. sopra · S · || ANDR || EAS || Esergo  
· MAN · c. lin.  
**R** P. gr. 3,18. C<sup>3</sup> (forato) SM
38. Id. **D** FEDERICVS · M · MANTVAE · V · C. prec.  
**B** Tutto c. sopra.  
**R** P. gr. 3,07. C<sup>3</sup> C. PAP.
39. Id. **D** ♀ ♀ ▲ FE ▼ II ▲ MAR ▲ MAN ▲ ♀ C. prec.  
**B** C. sopra, ma punto iniziale e MAN  
**R** P. gr. 3,00. C<sup>3</sup> C. Zop.
- T. suppl. II, 9. 40. Id. **D** FEDERICVS · M · MANTVAE · V · Testa nuda e barbata, a sin.; c. perl.  
con la Salamandra. **B** QVOD · HVIC · DEEST · ME · TORQVET · R · scritto su nastro svol-  
lazzante. Salamandra a sin. tra erbe o fiori, retrospiciente; c. perl.  
**R** D. 26; p. gr. 3,85 e 3,84. O<sup>3</sup> NF e Erm. Imp.
- T. XXII, 11. 41. Id. **D** FEDERICVS · M · MANTVÆ · V · C. prec.; c. lin.  
con la Vergine. **B** VIRGO · DEI · GENITRIX · Fiorellino · La B. Vergine sedente a destra  
allatta il Bambino tra due serafini; c. lin.  
**R** D. 24; p. gr. 3,22. C<sup>3</sup> (forato) SM
42. Id. **D** FEDERICVS · [MA]R · MANT · V · C. prec.  
**B** VIRGO · DEI · GENITRIX · Fiorellino C. sopra.  
**R** D. 24; p. gr. 3,11. C<sup>3</sup> (forato) SM
43. Id. **D** FEDERICVS · [MA]R MANT · V · C. prec.  
**B** VIRGO · DEI · GENITRIX · C. sopra; c. perl.  
**R** Kunz in Periodico Strozzi, A. I, pag. 246, tav. XI, n. 4. MBP
- T. suppl. II, 10. 44. Id. **D** FEDERICVS · M · MANTVÆ C. prec.  
altro tipo. **B** SANGVINIS XPI · IHESV · Donna seduta a sin., con la Pisside;  
senza c. Esergo MANTVA  
**R** P. gr. 3,20. MV
45. Id. **D** FEDERICVS · II · M · MANTVAE · C. prec.  
**B** · SANGVINIS · XPI · IHESV · C. sopra · MAN ·  
**R** D. 23; p. gr. 3,17. C<sup>3</sup> C. PAP.

46. Grosso? **D** FEDERICVS · M · MANTV · V · Testa nuda e barbata, a sin.; c. lin.  
**B** SANGVINIS · XPI · IHESV S. Caterina seduta a sin., con la Pisside  
nella d.; senza c. Esergo MANT  
**R** D. 24. Bellini, Diss. I, pag. 62, n. 22.
47. Id. **D** · FEDERICVS · M · MANTVÆ · V C. prec.  
**B** SANGVINIS XPI · IHESV · C. sopra MANT  
**R** D. 24; p. gr. 3,20. MV
- T. XXII, 12. 48. Prova di? **D** FEDERICVS · II · M · MANTVÆ · IIII · C. prec.  
**B** SANCTA CATERINA Santa stante.  
**R** D. 22; p. gr. 6,32. C<sup>s</sup> SM
49. Grosseto. **D** FEDERICVS · MAR · MAN · V · Testa nuda e barbata, a sin.; c. lin.  
**B** (Da sinistra) SANCTA · CATERINA La Santa in piedi, di pro-  
spetto con palma nella d. e con la sin. appoggiata alla ruota; c. lin.  
**R** D. 20; p. gr. 1,68. C<sup>s</sup> SM
50. Id. **D** FEDERICVS · MAR · MANT · V · C. prec.; c. lin.  
**B** (Dal basso) SANCTA · CATERINA Santa, c. sopra; c. lin.  
**R** P. gr. 1,23. C<sup>s</sup> SM e MV
51. Id. **D** Tutto c. prec.  
**B** C. sopra, ma punto finale.  
**R** P. gr. 2,34. C<sup>s</sup> C. Zop.
52. Id. **D** FEDERICVS · M · MANT · V Piccolo ramo C. prec.; senza c.  
**B** (Dall'alto) SANCTA CATERINA C. sopra; senza c.  
**R** D. 20. Bellini, Diss. II, pag. 74, n. 26. M. Fer.
53. Id. **D** FEDERICVS · M · MANT · V Piccolo ramo C. prec.; c. lin.  
**B** (Dall'alto) SANCTA · CATERINA · C. sopra.  
**R** P. gr. 1,58. C<sup>s</sup> SM
54. Id. **D** FEDERICVS · M · MANT · V · C. prec.; senza c.  
**B** (Dall'alto) SANCTA CATERINA C. sopra; senza c.  
**R** Bellini, Diss. IV, pag. 33, tav. V, n. 4. M. Fer.

55. Grossetto. **D** FEDERICVS · M · MANTVA · V · C. prec.; c. lin.  
**B** (Dal basso) SANCTA CATERINA C. sopra; c. lin.  
**R** P. gr. 1,61. C<sup>4</sup> SM
- XXII, 13. 56. Id. **D** FEDERICVS · M · MANTV · V · C. prec.  
**B** (Dall'alto) SANCTA · CATERINA C. sopra; senza c.  
**R** P. gr. 1,57. C<sup>2</sup> SM
57. Id. **D** FEDERICVS · M · MANTVE C. prec.; senza c.  
**B** (Dal basso) SANCTA CATERINA C. sopra.  
**R** Bellini, Diss. IV, pag. 33, tav. V, n. 6. M. Fer.
58. Id. **D** FEDERICVS · M · MANTVA · V · C. prec.; c. lin.  
**B** (Dal basso) SANCTA · CATERINA C. sopra; c. lin.  
**R** P. gr. 1,48. C<sup>2</sup> SM
59. Id. **D** FEDERICVS · MAR · MAMT · V · C. prec.  
**B** (Dal basso) SANCTA · CATERINA · C. sopra.  
**R** P. gr. 1,40. C<sup>2</sup> MBP
60. Id. **D** FEDERICVS · II · M · MANTVAE · C. prec.; senza c.  
**B** (Dall'alto) SANCTA · CATERINA C. sopra; senza c.  
**R** D. 19; p. gr. 1,35. C<sup>2</sup> (rotto un pezzetto) SM  
Bellini, Diss. IV, pag. 33, tav. V, n. 5.
61. Id. **D** FEDERICVS · II · M · MANTVAE C. prec.  
**B** SANCTA · C ATERINA C. sopra.  
**R** P. gr. 1,70. C<sup>2</sup> M. Br.
62. Id. **D** FE · II · MR · MANTVAE · IIIII C. prec.  
**B** (Dall'alto) SANCTA CATERINA C. sopra; senza c.  
**R** P. gr. 1,78. Bellini, Diss. III, pag. 38, tav. VII, n. 6. C<sup>2</sup> M. Fer. e M. Br.
63. Id. **D** Tutto c. prec.  
**B** (Dall'alto) SANCTA · C ATERINA C. sopra; senza c.  
**R** D. 20; p. gr. 1,48. C<sup>2</sup> SM
64. Id. **D** FEDERICVS · II · M · MAN · V · C. prec.; c. lin.  
**B** (Dall'alto) SANCTA · CATERINA C. sopra.  
**R** P. gr. 1,30 C<sup>2</sup> e 1,41 C<sup>4</sup> (forato) SM

- XXII, 14. 65. *Grossetto variato.* **D** FEDERICVS · MAR · MANT · V · C. prec.  
**B** SANGVINIS XPI I · [HE]SV · Santa con la Pisside. Esergo · MANT ·  
**R** P. gr. 1,48. C<sup>o</sup> SM
66. *Id. con S. Longino.* **D** FEDERICVS · II · M · MAN · V · C. prec.; senza c.  
**B** HIC · SAN · EXI VIT · D · L[AT] · XPI San Longino in piedi, di  
 prospetto, con la lancia nella sin. e la Pisside nella d.; senza c.  
**R** D. 18; p. gr. 0,96 e 1,01. C<sup>o</sup> SM
67. *Id.* **D** Tutto c. prec.  
**B** C. sopra, ma punto finale.  
**R** P. gr. 1,04. C<sup>o</sup> C. Zop.
68. *Id.* **D** Tutto c. prec.  
**B** HIC · SAN · EXI VIT · D · LA · XPI C. sopra.  
**R** P. gr. 1,06. C<sup>o</sup> MBP
- XXII, 15. 69. *Id.* **D** FEDERICVS · II · M · MANTVAE · IIIII · C. prec.  
**B** HIC · SAN · EXIV IT · D · LA · XPI C. sopra.  
**R** P. gr. 1,49. C<sup>o</sup> SM e MV
70. *Id.* **D** FEDERICVS · II · M · MANTVAE · IIIII C. prec.  
**B** HIC · SAN · EXI VIT · D · LA · XPI C. sopra.  
**R** P. gr. 1,37. C<sup>o</sup> C. PAP.
- XXII, 16. 71. *Mezzo grossetto (monte e S. Caterina).* **D** FE · II · MARCHIO · MANTV · Monte Olimpo e sopra FIDES senza c.  
**B** SANCTA · CATERINA La Santa stante con palma e ruota; senza c.  
**M** D. 17; p. gr. 0,47. C<sup>o</sup> (forata) SM
- XXII, 17. 72. *Id. (monte e Virgilio).* **D** FE · II · MAR · MANTVAE · V · C. prec.; c. lin.  
**B** VIRGILIVS · MARO · Testa laureata del Poeta a sin.; senza c.  
**M** D. 16; p. gr. 1,12. C<sup>o</sup> SM
73. *Id.* **D** FE · II · MAR · MANTVÆ · IIIII · C. prec.  
**B** Tutto c. sopra.  
**M** P. gr. 1,80. C<sup>o</sup> M. Br.
74. *Id.* **D** FE · II · MAR · MANTVÆ · IIIII · C. prec.  
**B** Tutto c. sopra.  
**M** P. gr. 1,10. C<sup>o</sup> MBP

- XXII, 18. 75. Mezzo grossetto  $\mathcal{D}$  · FE · · MAR · MANTVAE · V Arma inquartata delle 4 aquile ; c. lin.  
(Arma e monte).  $\mathcal{B}$  Monte Olimpo e · FIDES ·  
M D 19; p. gr. 0,80 e 0,88. C<sup>o</sup> SM
76. Id.  $\mathcal{D}$  · FE · MAR · MANTVAE · V · C. prec.  
 $\mathcal{B}$  Tutto c. sopra.  
M P. gr. 0,94. C<sup>o</sup> SM
77. Id.  $\mathcal{D}$  · FE · MAR · MANTVAE · V C. prec.  
 $\mathcal{B}$  Tutto c. sopra.  
M P. gr. 0,74. C<sup>o</sup> M. Br.
78. Id.  $\mathcal{D}$  FE · MAR · MANTVAE · V · Arma inq. e c. lin.  
(Arma e Virgilio).  $\mathcal{B}$  MARO · P · VIRGILIVS · Testa laureata a sin. ; c. lin.  
M D. 18; p. gr. 1,17. C<sup>o</sup> SM
79. Id.  $\mathcal{D}$  · FE · · MARCHIO · MAN · V Arma c. prec.  
 $\mathcal{B}$  Tutto c. sopra.  
M P. gr. 1,48. C<sup>o</sup> SM
80. Id.  $\mathcal{D}$  FE · MARCHIO · NANTVÆ V · C. prec.  
 $\mathcal{B}$  Tutto c. sopra.  
M P. gr. 0,98. C<sup>o</sup> SM
81. Id.  $\mathcal{D}$  FE · II · MARCHIO · MANT · V · C. prec.  
 $\mathcal{B}$  Tutto c. sopra.  
M M. Mant.
82. Id.  $\mathcal{D}$  · FE · MAR · MANTVÆ · V C. prec.  
 $\mathcal{B}$  MARO · P · VIRGILIVS ······ C. sopra.  
M P. gr. 0,91. C<sup>o</sup> SM
83. Id.  $\mathcal{D}$  · FE · MAR · MANTVAE · V C. prec.  
 $\mathcal{B}$  MARO · P · VIRGILIVS · C. sopra.  
M P. gr. 0,99 C<sup>o</sup> e 1,10 C<sup>o</sup> SM
- XXII, 19. 84. Id.  $\mathcal{D}$  · FE · MAR · MANTVAE · V · C. prec.  
 $\mathcal{B}$  Tutto c. sopra.  
M P. gr. 0,69. C<sup>o</sup> SM

85. Mezzo grossotto **D** FE · II · MAR · MANTVAE · V · C. prec.  
(Arma e Virgilio). **B** Tutto c. sopra.  
M P. gr. 0,82 e 0,76. C<sup>a</sup> SM
86. Id. **D** FE · II · MARCHIO · MANTV · V · C. prec.  
**B** MARO φ P · VIRGILIVS C. sopra.  
M P. gr. 0,94. C<sup>a</sup> C. Zop.
87. Sesino **D** FE · II · MAR · M · IIIII Testa nuda e barbata, a sin.; senza c.  
(Testa e S. Caterina). **B** · S · CATE · S · XPI · IH S Santa seduta a sin. con la Pisside  
nella d. e la ruota davanti; senza c.  
M D. 18; p. gr. 0,82. C<sup>a</sup> SM
88. Id. **D** FE · II · MR · MANTVAE · IIIII · C. prec.  
**B** S · CATERIN A I[HE]S V S · XPI · C. sopra.  
M D. 16; p. gr. 1,52. C<sup>a</sup> M. Br.
- XXII, 20. 89. Id. **D** FEDERICVS · II · M · MANTVAE · V · C. prec.  
**B** SANGVINIS XPI · IIIESV C. sopra. Esergo · S · C ·  
M P. gr. 1,18. C<sup>a</sup> SM
90. Id. **D** FE · II · MR · MANTVAE · IIIII · C. prec.  
**B** · S · XPI · I[HE]S V C. sopra, ma la ruota dietro, sotto e ai lati  
S · CATERIN A ·  
M P. gr. 1,42. C<sup>a</sup> SM
91. Id. **D** FEDERICVS · II · M · MANTVAE · C. prec.; c. lin.  
**B** · S · XPI · IHES V · C. sopra, ma S · CATERIN A  
M P. gr. 0,98. C<sup>a</sup> SM
92. Id. **D** FEDERICVS · II · M · MANT · V · C. prec.  
**B** SANGVINIS XPI · IHE SV C. sopra S · C  
M P. gr. 1,10. C<sup>a</sup> SM
93. Id. **D** FEDERICVS · II · M · MANTVAE · V · C. prec.  
**B** · SANGVINIS XPI · HIE SV C. sopra · S · C ·  
M P. gr. 0,98. C<sup>a</sup> C. MAGG. V.
94. Id. **D** FEDERICVS · II · MAR · MAN · V · C. prec.  
**B** C. sopra, ma esergo · S · C  
M P. gr. 0,98. C<sup>a</sup> Zop.

95. *Sesino variato.* **D** FEDERICVS · II · M · MANTV · V · Testa nuda e barbata, a sin.; senza c.  
**B** SANGVINIS XPI · IHESV Santa Caterina seduta a sin. con la palma  
nella sin. e la sacra Pisside nella d., con la ruota dietro. Esergo S · C ·  
**R** Bellini, Diss. II, pag. 75, n. 84. M. Fer.
96. *Id.* **D** C. prec.; c. lin.  
**B** SANGVINIS XPI · I[HE] SV C. sopra, ma con la sin. appoggiata  
sulla ruota; senza c. Esergo S · C ·  
**M** P. gr. 0,80. C<sup>o</sup> SM
97. *Id.* **D** Tutto c. prec.  
**B** SANGVINIS · XPI · I[HE] SV C. sopra · S · C ·  
**M** P. gr. 1,26 e 1,11. C<sup>o</sup> SM
- XXII, 21. 98. *Id.* **D** FEDERICVS · II · M · MANTVÆ · V · C. prec.; c. lin.  
**B** SANGVINIS · XPI · I[HE]S V · C. sopra · S · C ·  
**M** P. gr. 0,99. C<sup>o</sup> SM
99. *Id.* **D** FEDERICVS · II · M · MANTVAE · IIIII C. prec.  
**B** SANGVINIS · XPI · IHESV · C. sopra · S · C ·  
**M** P. gr. 1,19. C<sup>o</sup> SM
100. *Id.* **D** Tutto c. prec.  
**B** SANGVINIS XPI · IHES V C. sopra S · C ·  
**M** P. gr. 0,98. C<sup>o</sup> M. Br.
101. *Id.* **D** e **B** Tutto c. prec., ma I[HE] V ·  
**M** P. gr. 0,97. C<sup>o</sup> M. Br.
102. *Id.* **D** FEDERICVS · II · M · MANTVAE · ..... C. prec.  
**B** SANGVINIS · XPI · I[HE]S V · C. sopra · S · C ·  
**M** P. gr. 0,95. C<sup>o</sup> SM
103. *Id.* **D** FEDERICVS · II · MAR · MAN · V · C. prec.  
**B** SANGVINIS XPI · IHE SV C. sopra S · C ·  
**M** P. gr. 0,80. C<sup>o</sup> M. Br.
104. *Id.* **D** FEDERICVS · II · M · MANTVAE · IIIII · C. prec.  
**B** SANGVINIS XPI · I[HE]SV C. sopra.  
**M** P. gr. 1,10. C<sup>o</sup> C. TRIB.



105. *Sesino variato.* *D* Tutto c. prec., ma · V ·  
*B* Tutto c. sopra, ma punto iniziale.  
*M* P. gr. 1,32. *C* C. Zop.
106. *Id. d'altro tipo.* *D* · F · II · M · · M · V · Sopra un panno a svolazzi ΟΛΥΜΠΟΣ  
*B* · SANGVI · XPI Santo in ginocchio con asta e Pisside. Es. S · LON ·  
*M* D. 20. Bellini, Diss. II, pag. 75, n. 31. *M.* Fer. e MV
107. *Id.* *D* F · II · M · · M · V · C. prec.  
*B* SANGVI · XPI C. sopra. Esergo · S · LON  
*M* D. 18; p. gr. 1,18. *C* SM
- XXII, 22. 108. *Id.* *D* · F · II · M · · M · V · C. prec.  
*B* · SANGVI XPI · C. sopra · S · LON ·  
*M* P. gr. 0,91. *C* SM
109. *Id.* *D* Tutto c. prec.  
*B* · SANGVI · · XPI · C. sopra · S · LON ·  
*M* P. gr. 0,92. *C* MBP
110. *Id.* *D* Tutto c. prec.  
*B* SANGVI XPI · Tutto c. sopra · S · LO ·  
*M* P. gr. 1,03. *C* SM
111. *Quattrino quadruplo? (plefort).* *D* FE · II · MAR · MANTVAE · V · Testa nuda e barbata, a sin.  
*B* Due fogliette decussate || ΟΛΥΜ || ΠΟΣ || Foglietta ||  
*R* D. 18; p. gr. 7,19. *C* SM
112. *Quattrino.* *D* · FE · II · M · MAN · V · C. prec.; c. lin.  
*B* Due palme decussate || ΟΛΥΜ || ΠΟΣ || Piccolo ramo ||  
*R* D. 17; p. gr. 1,69. *C* SM
113. *Id.* *D* FE · II · MAR · MAN · V · C. prec.  
*B* Tutto c. sopra.  
*R* P. gr. 1,65. *C* SM
114. *Id.* *D* Tutto c. prec., ma c. lin.  
*B* Tutto c. sopra.  
*R* P. gr. 1,76. *C* SM

115. *Quattrino.* **D** · FE · II · MAR · MAN · V · C. prec.  
**B** Tutto c. sopra.  
**R** P. gr. 1,58. C<sup>a</sup> SM
116. *Id.* **D** · FE · II · MAR · MANT · C. prec.  
**B** Due foglie decussate || ΟΛΥΜ || ΠΟΣ || Foglia  
**R** P. gr. 1,64. C<sup>a</sup> (pat.) SM
117. *Id.* **D** · FE · II · MR · MANT · C. prec.  
**B** Tutto c. sopra.  
**R** P. gr. 2,18. C<sup>a</sup> Erm. Imp.
118. *Id.* **D** FE · II · MAR · MANT · V C. prec.  
**B** Due palme decussate || ΟΛΥΜ || ΠΟΣ || Foglia  
**R** P. gr. 1,66. C<sup>a</sup> SM
119. *Id.* **D** · FE · II · MAR · MANT · V · C. prec.  
**B** Tutto c. sopra.  
**R** P. gr. 1,64. C<sup>a</sup> C. STRADA.
120. *Id.* **D** FE · II · MAR · MANTV · V · C. prec.  
**B** Tutto c. sopra.  
**R** P. gr. 2,45. C<sup>a</sup> SM
121. *Id.* **D** FE · II · MAR · MANTVAE · V · C. prec.  
**B** Tutto c. sopra.  
**R** P. gr. 1,64. C<sup>a</sup> SM
122. *Id.* **D** FE · II · [MA]R · MANTV C. prec.  
**B** Due palme decussate || ΟΛΥΜ || ΠΟΣ || Piccolo ramo  
**R** P. gr. 1,49. C<sup>a</sup> C. PAP.
123. *Id.* **D** · FE · II · M · MANTVAE · V · C. prec.  
**B** Tutto c. sopra.  
**R** P. gr. 1,22. Bellini, Diss. II, pag. 74, n. 30. MV
124. *Id.* **D** FE · II · MAR · MA ..... C. prec.  
**B** FE · II · M · MANT ..... C. sopra.  
**R** D. 17; p. gr. 1,62. C<sup>a</sup> SM

125. Quattrino  $\mathcal{D}$  FE · MAR · MANTVAE · V · C. prec.; senza c.  
 (Testa e Olimpo).  $\mathcal{B}$  FIDES e Olimpo.  
 R P. gr. 1,18. C<sup>s</sup> SM
126. Id.  $\mathcal{D}$  FEDERICVS · M · MANT · IIIII C. prec.  
 $\mathcal{B}$  Tutto c. sopra.  
 R P. gr. 1,56 C<sup>s</sup> e 1,05 C<sup>s</sup> SM e MV
127. Id.  $\mathcal{D}$  FEDERICVS · M · MANT · IIIII · C. prec.  
 $\mathcal{B}$  Tutto c. sopra.  
 R P. gr. 1,60. C<sup>s</sup> C. TRIB.
128. Id.  $\mathcal{D}$  FEDERICVS · M · MANTVAE · V · C. prec.; c. lin.  
 $\mathcal{B}$  Tutto c. sopra.  
 R P. gr. 1,55. C<sup>i</sup> (pat.) SM
129. Id.  $\mathcal{D}$  FE · II · M · MANTVAE · IIIII C. prec.  
 $\mathcal{B}$  Tutto c. sopra.  
 R P. gr. 1,88 e 1,26. C<sup>s</sup> SM e MV
130. Id.  $\mathcal{D}$  · FE · II · M · MANTVAE · IIIII · C. prec.  
 $\mathcal{B}$  Tutto c. sopra.  
 R P. gr. 0,95. C<sup>s</sup> C. TRIB.
131. Id.  $\mathcal{D}$  FE · II · MR · MANT · IIIII · C. prec.; senza c.  
 $\mathcal{B}$  Tutto c. sopra.  
 R P. gr. 1,30. C<sup>s</sup> SM
132. Id.  $\mathcal{D}$  FE · II · MR · MA · IIIII C. prec.  
 $\mathcal{B}$  Tutto c. sopra.  
 R P. gr. 1,15. C<sup>s</sup> MBP
- XXII, 23. 133. Id.  $\mathcal{D}$  FE · II · MR · MANTVAE · IIIII · C. prec.  
 $\mathcal{B}$  Tutto c. sopra.  
 R P. gr. 1,78 C<sup>s</sup>, 1,52 e 1,54 C<sup>s</sup>, 1,11 C<sup>s</sup>, 1,87 C<sup>i</sup> (pat.) SM
134. Id.  $\mathcal{D}$  FE · II · MAR · MANTVAE · IIIII · C. prec.; c. lin.  
 $\mathcal{B}$  Tutto c. sopra.  
 R P. gr. 1,74. C<sup>s</sup> SM

135. *Quattrino* *D* FE · II · MAR · MANTVAE · V · C. prec.  
 (*Testa e Olimpo*). *B* Tutto c. sopra.  
*R* P. gr. 1,35 C<sup>2</sup> e 1,75 C<sup>1</sup> SM
136. *Id.* *D* · FE · II · M · MANT · V · C. prec.  
*B* Tutto c. sopra.  
*R* P. gr. 1,54. C<sup>2</sup> M. Br.
137. *Id.* *D* FE · II · M · MANTVA · V · C. prec.  
*B* Tutto c. sopra.  
*R* M. Mant.
138. *Id.* *D* FE · II · MAR · MAN · V · C. prec.  
*B* Tutto c. sopra.  
*R* M. Mant.
139. *Id.* *D* FEDERICVS · II · M · MANT C. prec.; senza c.  
*B* Tutto c. sopra.  
*R* P. gr. 2,72. C<sup>2</sup> SM
140. *Id.* *D* FEDERICVS · II · M · MAN · IIIII C. prec.  
*B* Tutto c. sopra.  
*R* P. gr. 1,27. C<sup>2</sup> (forato) SM
141. *Id.* *D* FEDERICVS · M · MANT · IIII · C. prec.  
*B* Tutto c. sopra.  
*R* M. Mant.
142. *Id.* *D* FEDERICVS · M · MANTVAE · IIIII C. prec.; senza c.  
*B* Tutto c. sopra.  
*R* P. gr. 2,06 C<sup>1</sup>, 2,08 C<sup>2</sup> e 1,27 C<sup>2</sup> SM
143. *Id.* *D* FEDERICVS · II · M · MANTVAE · · · · · C. prec.  
*B* Tutto c. sopra.  
*R* P. gr. 2,17 C<sup>2</sup> (pat.) e 1,76 C<sup>1</sup> SM
144. *Id.* *D* FEDRICVS · II · M · MANTV · IIIII · C. prec.  
*B* Tutto c. sopra.  
*R* P. gr. 1,25. C<sup>2</sup> MBP

## SECONDO PERIODO

## FEDERICO II GONZAGA DUCA DI MANTOVA

(1530-1536)

145. Scudo del sole. **D** Sole FEDERICVS · II · MANTVAE · DVX · I Arma inquartata; sopra, Olimpo e corona; c. lin.  
**B** † SI · LABORATIS · EGO · REFICIAM Cristo a mezza figura sorgente dal sepolcro; dietro, la croce e strumenti della passione; c. lin.  
**O** D. 26; p. gr. 3,39. C<sup>a</sup> SM
146. *Id.* **D** e **B** Tutto c. prec., ma · MANTVÆ DVX · I  
**O** P. gr. 2,94. C<sup>a</sup> C. Zop.
147. *Id.* **D** Tutto c. prec.  
**B** Tutto c. sopra, ma punto finale.  
**O** P. gr. 3,34. C<sup>a</sup> SM
148. *Id.* **D** Tutto c. prec.  
**B** † SI · LABORATIS · EGO · REFICIAM C. sopra.  
**O** P. gr. 3,36. C<sup>a</sup> C. PAP.
- T. XXIII, 1. 149. *Id.* **D** Tutto c. prec.  
**B** † SI · LABORATIS · EGO · REFICIAM C. sopra; c. lin.  
**O** P. gr. 3,37. C<sup>a</sup> SM
150. *Id.* **D** Tutto c. prec., ma punto finale e 2 c. lin.  
**B** Tutto c. sopra.  
**O** P. gr. 3,37. Duval e Froelich, pag. 243, n. 2. C<sup>a</sup> MV
151. *Id.* **D** Sole FEDERICVS · II · MANTVAE · DVX · I · C. prec.; c. lin.  
**B** † · SI · LABORATIS · EGO · REFICIAM C. sopra.  
**O** D. 26; p. gr. 3,30. FDC M. Br.
152. *Id.* **D** Tutto c. prec.; c. lin.  
**B** † SI · LABORATIS · EGO · REFICIAM · C. sopra; c. lin.  
**O** D. 26; p. gr. 3,22. C<sup>a</sup> SM

153. Testone. **D** FEDERICVS ^ II ^ MANTVAE ^ DVX ^ I ^ Testa a sin.; c. lin.  
**B** L'Olimpo, e sopra FIDES con corona.  
**R** D. 28; p. gr. 9,75. C<sup>a</sup> MV
- XXIII, 2. 154. Prova di Testone. **D** e **B** Tutto c. prec.  
**R** P. gr. 13,79. C<sup>a</sup> (forato) SM e RMF
155. Id. **D** FEDERICVS ^ II ^ MANTVAE ^ DVX ^ I Testa nuda e barbata, a sin.  
**B** Tutto c. sopra.  
**R** D. 28; p. gr. 14,80. Gamurrini in Periodico Strozzi, A. II, pag. 225, tav. IX, n. 5. C<sup>a</sup> RMF e NF
- XXIII, 3. 156. Testone leggero? **D** FEDERICVS ^ II ^ MANTVAE ^ DVX ^ I C. prec.; senza c.  
**B** ^ SANGVI NIS ^ XPI ^ Pisside tenuta da due mani; senza c.  
**R** D. 28; p. gr. 6,46. C<sup>a</sup> SM
- XXIII, 4. 157. Imitazione della lira Moconiga. **D** ^ FEDERICVS ^ II ^ MAN ^ DVX ^ I ^ Stemma sormontato dall'Olimpo e dalla corona ducale; senza c.  
**B** NICHIL ^ ISTO ^ TRISTE ^ RECEPTO San Longino in ginocchio a sin. riceve da Sant'Andrea in piedi a d. la Pisside; senza c.  
**R** D. 34; p. gr. 6,19. C<sup>a</sup> SM
158. Id. **D** Tutto c. prec.  
**B** ^ NICHIL ^ ISTO ^ TRISTE ^ RECEPTO C. sopra.  
**R** P. gr. 6,30. C<sup>a</sup> SM e MV
159. Id. **D** Tutto c. prec.  
**B** ^ NICHIL ^ ISTO ^ TRIST ^ RECEPT C. sopra.  
**R** D. 33; p. gr. 6,50. C<sup>a</sup> M. Br.
160. Id. **D** Tutto c. prec.  
**B** ^ NICHIL ^ ISTO ^ ^ TRIS[TE] ^ RECEPTO C. sopra.  
**R** P. gr. 6,95. C<sup>a</sup> MBP
161. Id. **D** e **B** Tutto c. prec., ma · DVX I ·  
**M** P. gr. 5,55. C<sup>a</sup> C. Zop.

- XXIII, 5. 162. Mezzo testone? **D** • FEDERICVS • II MANTVAE • DVX • I • Testa nuda e barbata, a sin.;  
c. lin.  
**B** SA NGVINIS • XPI • Due angeli in piedi che sostengono la Pisside;  
c. lin. Esergo • IHESV •  
**R** D. 25. Bellini, Diss. III, pag. 43, tav. VIII, n. 10. M. Fer.
163. Id. **D** FEDERICVS • II • MANTVAE • DVX • I • C. prec.  
**B** • SA NGVINIS • XPI C. sopra • IHESV •  
**R** D. 26; p. gr. 3,27 e 3,25. C<sup>2</sup> M. Br. e MV
164. Id. **D** Tutto c. prec.  
**B** • SA NGVINIS • XPI C. sopra • IHESV •  
**R** P. gr. 3,05. C<sup>1</sup> C. PAP.
165. Id. **D** Tutto c. prec., ma DVX • P •  
**B** Tutto c. sopra.  
**R** P. gr. 2,86. C<sup>1</sup> C. Zop.
166. Grosso? **D** FEDERICVS • II • MAN • DVX • I • C. prec.  
**B** Nel campo ΟΛΥΜΠΟΣ e sopra, monte, corona e FIDES  
**R** D. 21; p. gr. 2,00. C<sup>1</sup> C. Zop.
167. Grossotto. **D** FEDERICVS • II • [MA]N • DVX • I C. prec.; senza c.  
**B** HIC • SAN • EXI VIT • D • LA • XPI San Longino in piedi con la  
lancia nella sin. e la Pisside nella d.; senza c.  
**R** D. 18. Bellini, Diss. III, pag. 43, tav. VIII, n. 11. M. Fer. e MV
168. Id. **D** FEDERICVS • II • [MA]N • DVX • I • C. prec.  
**B** • HIC • SAN • EX IVIT • D • LA • XP C. sopra.  
**R** D. 18; p. gr. 1,02. RMF  
Gamurrini in Periodico Strozzi, A. II, pag. 33, tav. II, n. 9.
- XXIII, 6. 169. Id. **D** e **B** C. prec., ma EXI VIT  
**R** P. gr. 1,04. C<sup>2</sup> SM
- XXIII, 7. 170. Mezzo grossotto. **D** FE • II • MANTVA • DVX • I Olimpo FIDES e corona; c. lin.  
**B** SANCTA • CATERIN • Santa stante; senza c.  
**R** D. 17; p. gr. 0,49 C<sup>2</sup> e 0,54 C<sup>2</sup> SM e MV

171. **Mezzo grossetto.** **D** FE · II · MANTVÆ · DVX · I C. prec.  
**B** Tutto c. sopra.  
**R** P. gr. 0,48. C<sup>o</sup> MBP
172. **Id.** **D** FE · II · MANTVA · DVX · I · C. prec.  
**B** SANCTA CATARIN · C. sopra.  
**R** Bellini, Diss. II, pag. 75, n. 35. M. Fer.
173. **Quattrino.** **D** · FE · II · MANT · DVX · I · Testa a sin.; c. lin.  
**B** Due fogliette decussate || ΟΛΥΜ || ΠΙΟΣ || Foglietta ||  
**R** D. 17; p. gr. 1,51. C<sup>o</sup> (pat.) SM
174. **Id.** **D** FE · II · MANTV · DVX · I · C. prec.; senza c.  
**B** Tutto c. sopra.  
**R** P. gr. 1,75. C<sup>o</sup> (pat.) SM
175. **Id.** **D** FE · II · MANTVA · DVX · I · C. prec.  
**B** Tutto c. sopra.  
**R** M. Mant.
176. **Id.** **D** FE · II · MANTVAE · DVX · I · C. prec.  
**B** Tutto c. sopra.  
**R** P. gr. 1,75 e 1,71 C<sup>o</sup>, 2,45 e 1,46 C<sup>o</sup> e 1,14 C<sup>o</sup> SM
- XXIII, 8. 177. **Id.** **D** · FE · II · MANTVAE · DVX · I · C. prec.; c. lin.  
**B** Due fogliette decussate || ΟΛΥΜ || ΠΙΟΣ || Foglietta  
**R** P. gr. 1,51 e 1,45 C<sup>o</sup>, 2,00 e 1,21 C<sup>o</sup> SM
178. **Id.** **D** FEDERICVS · II · [MA]N · DVX · I C. prec.  
**B** Tutto c. sopra.  
**R** P. gr. 1,38. C<sup>o</sup> MV
179. **Id.** **D** · FEDERICVS · II · [MA]N · DVX · I · C. prec.  
**B** Tutto c. sopra.  
**R** P. gr. 1,78. C<sup>o</sup> C. STRADA.
- T.suppl.II,11. 180. **Id.** **D** e **B** Tutto c. prec., ma la testa a d.  
**R** P. gr. 1,90. C<sup>o</sup> Erm. Imp.



TERZO PERIODO

FEDERICO II GONZAGA DUCA DI MANTOVA  
E MARCHESE DEL MONFERRATO

(1536-1540)

- Come XXIII, 1. 181. Scudo del sole. **D** Sole FED · DVX · MAN · E · MAR · MONTIS · FE Arma inquartata delle 4 aquile, con lo scudetto dei Gonzaga nel centro e sormontata da corona e monte; c. lin.  
**B** † SI · LABORATIS · EGO · REFITIAM · Cristo a mezza figura sorgente dal sepolero, dietro di lui la croce; c. lin.  
O D. 27; p. gr. 3,32. C<sup>a</sup> SM
182. Id. **D** e **B** C. prec., ma · REFICIAM ·  
O P. gr. 3,29. C<sup>a</sup> SM
183. Id. **D** Sole FED · DVX · MAN · E · MAR MONTIS · FE C. prec.; c. lin.  
**B** Sole · SI · LABORATIS · EGO · RE · FICIAM C. sopra.  
O Bellini, Diss. III, pag. 43, tav. VIII, n. 14.
184. Id. **D** Sole FED · DVX · MAN · E · MAR · MONTIS · FE C. prec.  
**B** † SI · LABORATIS · EGO · REFITIAM · C. sopra.  
O D. 26; p. gr. 3,30. C<sup>1</sup> C. Zop.
185. Id. **D** Sole FEDERICVS · DVX · MAN · E · M[AR] · MO[NT] · FE C. prec.  
**B** † SI · LABORATIS · EGO · REFICIAM C. sopra; c. lin.  
O D. 27; p. gr. 3,35. C<sup>a</sup> SM
186. Id. **D** Tutto c. prec.  
**B** † SI · LABORATIS · EGO · REFITIAM · C. sopra.  
O P. gr. 3,28. C<sup>1</sup> C. PAP.
187. Id. **D** Sole FED · DVX · MANT · ET · MAR · MONT · FER · C. prec.  
**B** Sole SI · LABORATIS · EGO · REFICIAM · C. sopra.  
O D. 26; p. gr. 3,30. C<sup>a</sup> SM

- XXIII, 9. 188. Ducato. **D** FE · DVX · MAN · E · MAR · MO[NT] · FER · Testa nuda e barbata,  
a sin.; senza c.  
**B** FIDES con sopra corona; nel campo il monte Olimpo; sotto ΟΛΥΜΠΟΣ  
**O** D. 21; p. gr. 3,32. RMF  
Gamurrini in Periodico Strozzi, A. II, pag. 32, tav. II, n. 8.
189. Scudo. **D** ▽ FEDERICVS ▽ DVX ▽ MANT ▽ E ▽ MAR ▽ MONT ▽ F ▽ Busto  
corazzato a sin.; c. lin.  
**B** HIC ▽ EST ▽ VICTORIA ▽ MVNDI ▽ Cristo in croce tra la B. Ver-  
gine e S. Giovanni; a terra un demonio ed uno scheletro.  
**R** D. 39; p. gr. 25,70. C<sup>o</sup> SM
- XXIII, 10. 190. Prova id. **D** e **B** Tutto c. prec.  
**R** D. 38; p. gr. 25,76. C<sup>o</sup> SM
191. Imitazione **D** ▽ FE ▽ DVX ▽ MAN ▽ E ▽ MAR ▽ MONT ▲ F ▲ Scudo in quar-  
della lira Moceniga. tato con monte e corona.  
**B** · NICHIL · ISTO · TRISTE · RECEPTO S. Andrea in piedi con-  
segna la Pisside a S. Longino in ginocchio.  
**R** D. 34; p. gr. 6,36. C<sup>o</sup> SM
192. Id. **D** ▽ FED ▽ GON ▽ DVX ▽ MAN ▽ E ▽ MR ▽ MON ▽ F ▽ C. prec.  
**B** · NICHIL · ISTO · TRISTE · RECEPTO C. sopra.  
**R** P. gr. 6,30. C<sup>o</sup> SM
193. Id. **D** FED ▲ GON ▲ DVX ▲ MAN ▲ E ▲ [MA]R ▲ MON ▲ FE ▲ C. prec.;  
senza c.  
**B** ▲ NICHIL ▲ ISTO ▲ TRISTE ▲ RECEPTO ▲ C. sopra.  
**R** P. gr. 6,36. C<sup>o</sup> SM
194. Id. **D** Tutto c. prec.  
**B** · NICHIL · ISTO · TRIS[TE] · RECEPTO C. sopra.  
**R** P. gr. 5,49. C<sup>o</sup> C. P. A. P.
195. Id. **D** Tutto c. prec., ma senza punto finale.  
**B** Tutto c. sopra.  
**R** P. gr. 6,16. C<sup>o</sup> C. Zop.
196. Id. **D** ▽ FED ▽ DVX ▽ MAN ▽ E ▽ [MA]R ▽ MONT ▽ FE ▽ Scudo ecc.  
**B** ◀ NICHIL ▽ ISTO ▶ TRISTE ▶ RECEPTO C. sopra.  
**R** P. gr. 6,34. C<sup>o</sup> SM

197. Imitazione della lira Moceniga. **D** ▲ FED ▲ DVX ▲ MAN ▲ E ▲ MAR ▲ MONT ▲ FE ▲ C. prec.  
**B** ▲ NICHIL ▲ ISTO ▲ TRISTE ▲ RECEPTO C. sopra.  
**R** P. gr. 6,27. C<sup>a</sup> C. PAP.
198. Mezzo testone? **D** FE · DVX · MAN · E · MAR · MON · FER · Testa nuda e barbata, a sin.  
**B** Il Monte Olimpo sormontato dal motto FIDES e corona; sotto  
 ΟΛΥΜΠΟΣ  
**R** D. 22. Bellini, Diss. II, pag. 75, n. 36. M. Fer. e MV
- Come XXIII, 8. 199. Quattrino. **D** FE · DVX · MAN · E · MAR · M · F · C. prec.; senza c.  
**B** Due foglie decussate || ΟΛΥΜ || ΠΟΣ || Fiore  
**R** Bellini, Diss. IV, pag. 33, tav. V, n. 8.
200. Id. **D** · FE · DVX · MAN · E · MAR · M · F · C. prec.  
**B** Tutto c. sopra.  
**R** D. 17; p. gr. 1,14. C<sup>a</sup> SM
201. Id. **D** FE · DVX · MAN · E · MR · MO · F · C. prec.  
**B** Tutto c. sopra.  
**R** P. gr. 1,19, 1,24, 1,44, 1,50 e 1,54. C<sup>a</sup> SM e MV
202. Id. **D** FE · DVX · MAN · E · MAR · MO · F · C. prec.  
**B** Tutto c. sopra.  
**R** P. gr. 1,92. C<sup>a</sup> SM
203. Id. **D** · FE · DVX · MAN · E · MR · MO · F · C. prec.  
**B** Tutto c. sopra.  
**R** P. gr. 1,40. C<sup>a</sup> C. TRIB.
204. Id. **D** FE · DVX · MAN · E · MR · MONT · F · C. prec.  
**B** Tutto c. sopra.  
**R** P. gr. 1,49 e 1,48 C<sup>a</sup> e 1,33 C<sup>a</sup> SM
205. Id. **D** FE · DVX · MAN · E · MR · MONT · FE C. prec.  
**B** Tutto c. sopra.  
**R** Bellini, Diss. III, pag. 43, tav. VIII, n. 15.
206. Id. **D** FE · DVX · MN · E · MR · MON · F · C. prec.  
**B** Tutto c. sopra.  
**R** P. gr. 1,50. C<sup>a</sup> C. TRIB.

207. *Quattrino.* **D** • FE • DVX • M • E • MR • MONT • FE • C. prec.  
**B** Tutto c. sopra.  
**R** P. gr. 1,58. C<sup>s</sup> C. MAGG. V.
208. *Id.* **D** FE • DVX • M • E • [MA]R • MO • FE • C. prec.  
**B** Tutto c. sopra.  
**R** M. Mant.
209. *Id.* **D** • FED • DVX • M • E • MAR • MO • FE • C. prec.  
**B** Tutto c. sopra.  
**R** P. gr. 1,39. C<sup>s</sup> SM
210. *Id.* **D** FED • DVX • MN • E • MR • MO • F • C. prec.; c. lin.  
**B** Tutto c. sopra.  
**R** P. gr. 1,59. C<sup>s</sup> SM
211. *Id.* **D** FED • DVX • MN • E • MA • MONT • FE • C. prec.  
**B** Tutto c. sopra.  
**R** P. gr. 1,23. C<sup>s</sup> (pat.) SM
212. *Id.* **D** FED • DVX • M • E • MR • MO • F • C. prec.  
**B** Tutto c. sopra.  
**R** P. gr. 1,45. C<sup>s</sup> C. TRIB.
213. *Id.* **D** FED • DVX • MAN • E • MR • MO • F • C. prec.  
**B** Tutto c. sopra.  
**R** P. gr. 1,11. C<sup>s</sup> SM
214. *Id.* **D** FED • MAN • E • MR • MO • OT • C. prec.  
**B** Tutto c. sopra.  
**R** M. Mant.
215. *Id.* **D** FED • DVX • [MA]N • E • [MA]R • MONT • FE • C. prec.  
**B** Tutto c. sopra.  
**R** P. gr. 1,47. C<sup>s</sup> SM
216. *Id.* **D** • FE • DVX • MAN • E • MR • MO • F • C. prec.  
**B** Due foglie decussate || ΟΛΥΜ || • || ΠΟΣ || Foglia ||  
**R** P. gr. 1,71. C<sup>s</sup> M. Br.
217. *Id.* **D** FE • DVX • MANT • E • MR • MO • F • C. prec.  
**B** Tutto c. sopra.  
**R** M. Mant.

**MONETE ANONIME**  
**ATTRIBUITE A FEDERICO II MARCHESE DI MANTOVA V**  
 (1519-1530)

- XXIII, 11. 1. Mezzo ducato. **D** · VIRGO · DEI · · GENETRIX La B. Vergine seduta a d. col Bambino; senza c.  
**B** Il monte Olimpo sormontato dal motto FIDES  
**0** D. 18; p. gr. 1,73. C<sup>o</sup> SM
2. Grosso. **D** XPI · IHESV SANGVINI La sacra Pisside. Es. MANT · senza c.  
**B** ΟΛΥΜΠΟΣ Nel mezzo il monte Olimpo tra 2 rami sormontato dal motto FIDES c. lin.  
**R** D. 20. Bellini, Diss. III, pag. 43, tav. VIII, n. 9. M. Fer.
3. Id. **D** XPI · IHESV · SAGVINIS · C. prec. MANTVÆ ·  
**B** Tutto c. sopra.  
**R** P. gr. 1,32. C<sup>o</sup> (bucato) C. NUVOLARI.
4. Id. **D** XPI · I[HE]SV SANGVINIS C. prec. · MANT ·  
**B** Tutto c. sopra.  
**R** D. 19; p. gr. 1,42. C<sup>o</sup> MBP
5. Id. **D** · XPI · IHESV SANGVINIS · C. prec. · MANTV  
**B** ΟΛΥΜΠΟΣ φ C. sopra, e FIDES  
**R** P. gr. 1,42. C<sup>o</sup> C. ZOP.
6. Mezzo grosso? **D** VIRGO · DEI · GENETRIX La B. Vergine col Bambino seduta a d.  
**B** Il monte Olimpo sormontato dal motto FIDES ·  
**R** D. 18; p. gr. 1,48. M. Fer. e MV
7. Id. **D** · VIRGO DEI GENETRIX C. prec.  
**B** Tutto c. sopra.  
**R** D. 19; p. gr. 1,85. C<sup>o</sup> (forata, indorata) SM
8. Id. **D** · VIRGO · DEI · · GENITRIX C. prec.  
**B** Tutto c. sopra.  
**R** P. gr. 1,54. C<sup>o</sup> (bucato) C. ZOP.

- XXIII, 12. 9. Sestino. **D** SANGVINIS · XPI · IHESV Pisside; c. lin.  
**B** · S · LONGIN VS · Foglia Testa nimbata a sin.  
**M** D. 18; p. gr. 1,07, 1,05 e 0,96. C<sup>3</sup> SM
10. Id. **D** · S · LONGIN ..... Foglia C. prec.  
**B** XPI · IHESV · SANGVINIS C. sopra.  
**M** P. gr. 1,05. C<sup>3</sup> SM
11. Id. **D** (Dall'alto) SANGVINIS · XPI · IHESV C. prec.; c. lin.  
**B** S · LONGIN VS Foglia C. sopra; c. lin.  
**R** Bellini, Diss. II, pag. 75, n. 32.
12. Id. **D** SANGINIS · XPI · IHESV C. prec.; senza c.  
**B** S · LONGIN VS · Foglia C. sopra.  
**M** D. 18; p. gr. 1,19. C<sup>3</sup> SM
13. Id. altro tipo. **D** · VIRGILIVS · MARO · · · · Testa laureata a sin.; c. lin.  
**B** SANGVINIS · XPI · IHESV San Longino stante con lancia e Pisside;  
c. lin.  
**M** P. gr. 0,70. C<sup>3</sup> SM
14. Id. **D** · VIRGILIVS · MARO · · \* C. prec.  
**B** SANGVINIS · XPI · IHESV · C. sopra.  
**M** P. gr. 0,67. C<sup>3</sup> SM
- XXIII, 13. 15. Id. **D** · VIRGILIVS \* MARO · · · · C. prec.  
**B** · SANGVINIS · X · PI · IHESV · C. sopra.  
**M** P. gr. 0,82. C<sup>3</sup> SM
16. Id. (Prova?) **D** VIRGILIVS \* MARO · : · : · : C. prec.  
**B** · XPI · IHESV SANGVI IS Santa con Pisside e palma; c. lin.  
**R** P. gr. 1,07. FDC SM
17. Quattrino. **D** VIRGILIVS MARO Testa a sin.; senza c.  
**B** EPO e, sotto, una foglia.  
**R** D. 18; p. gr. 2,00 C<sup>3</sup> e 2,31 C<sup>3</sup> SM
- XXIII, 14. 18. Id. **D** VIRGILIVS · · MARO C. prec.  
**B** Tutto c. sopra.  
**R** P. gr. 1,93 e 1,97 C<sup>3</sup> (pat.), 2,21 C<sup>3</sup>, 1,91 e 2,01 C<sup>3</sup> SM

19. Quattrino. **D** • VIRGILIVS • MARO • C. prec.

**B** Tutto c. sopra.

**R** P. gr. 1,91. C<sup>a</sup> SM

Queste monete con **EPO** vogliono da taluni attribuirsi a Federico I essendo tale sigla apparsa la prima volta su bellissimo medaglione di quel Marchese.

T. suppl. II, 12. 20. Id. altro tipo. **D** VIRGILIVS • MAR • MANT C. prec.

**B** Il monte Olimpo con due rami d'alloro ai lati, in alto nastro col motto **FIDES**

**M** D. 15; p. gr. 0,48. Papadopoli in Riv. It. di Num., 1913, pag. 56, n. 8.  
C<sup>a</sup> C. PAP.

## FRANCESCO III GONZAGA

### DUCA II DI MANTOVA E MARCHESE II DEL MONFERRATO

(1540-1550)

Nato nel 1533 dal Duca Federico II e da Margherita Paleologo. Succede al padre nel 1540. Sposa nel 1549 Caterina d'Austria. Muore nel 1550: lo Stato passa al fratello Guglielmo.

T. XXIII, 15. 1. Scudo del sole. **D** Sole FR • DVX • MAN • ET • MAR • MONTIS • FE • Scudo con monte Olimpo sopra e corona; c. lin.

**B** + SI • LABORATIS • EGO • REFICIAM • Cristo a mezza figura sorgente dal sepolcro; dietro di lui la croce; c. lin.

**O** D. 27; p. gr. 3,25. C<sup>a</sup> SM

2. Id. **D** Sole FR • DVX • MAN • E • MAR • MONTIS • FER • C. prec.

**B** + SI • LABORATIS • EGO • REFICIAM • C. sopra, ma sotto 1551

**O** D. 26; p. gr. 3,28 e 3,22. C<sup>a</sup> M. Br. e MV

3. Id. **D** Sole FR ▲ DVX ▲ MAN ▲ E ▲ MAR ▲ MONTIS ▲ FER ▲

**B** Tutto c. sopra.

**O** P. gr. 3,29. C<sup>a</sup> C. PAP.

4. Id. **D** Sole FRANCISCVS • MANTVAE • DVX • II C. prec.

**B** Tutto c. sopra, ma senza anno.

**O** D. 27; p. gr. 3,25. C<sup>a</sup> SM e MV

- T. suppl II, 13. 5. Testone. **D** ·FRAN·DVX·MAN·II·E·M·M·F· Busto giovanile a sin.;  
senza c.  
**B** TE ^ NVNC v HABET v ISTA v SECVNDVM v Due figure: quella  
di sin. laureata, barbata, in ginocchio sostiene la lira all'altra figura  
seduta in atto di suonare; a terra arco e turcasso; senza c.  
**R** D. 31; p. gr. 8,68. C<sup>a</sup> SM e MV
6. Id. **D** Tutto c. prec.  
**B** TEN VNC · HABET · ISTA · SECVNDVM · C. sopra.  
**R** P. gr. 9,13. C<sup>a</sup> NF
- T. suppl. II, 14. 7. Id. **D** FRANCISCVS · DVX · MANT · II · ET · M · M · F · · M · D · XLIIII  
Busto giovanile a sin. in corona di lauro; c. perl.  
**B** TE · NVNC · HABET · ISTA · SECV NDVM · Due figure: quella  
di sin. seminuda in piedi sostiene la lira all'altra figura laureata,  
seduta in atto di suonare; a terra nè arco nè turcasso; c. perl.  
**R** P. gr. 9,15. C<sup>a</sup> Erm. Imp.
8. Mocenigo. **D** FR v GON v DVX v MAN v E v MAR v MON v FE v Arma in quar-  
tata con l'Olimpo e la corona; c. lin.  
**B** v NICHIL v ISTO v TRISTE · RECEPTO S. Longino in ginocchio  
a d. riceve la Pisside da S. Andrea in piedi a sin.  
**R** D. 34; p. gr. 6,51. C<sup>a</sup> SM
9. Id. **D** ·FR·MAN·DVX·II·E·MAR·MON·F· C. prec.  
**B** ·NICHIL·ISTO·TRISTE·RECEPTO C. sopra.  
**R** P. gr. 6,23. C<sup>a</sup> SM
10. Id. **D** FRAN ^ GON ^ DVX ^ MAN ^ E ^ [MA]R ^ MON ^ F ^ C. prec.  
**B** Tutto c. sopra.  
**R** P. gr. 6,62. C<sup>a</sup> MBP
- T. XXIII, 16. 11. Id. **D** v FRANCISCVS v GON v MAN v DVX v II v C. prec.; senza c.  
**B** v NICHIL v ISTO v TRISTE v RECEPTO C. sopra; senza c.  
**R** P. gr. 6,49 e 6,30. C<sup>a</sup> SM e NF
- XXIII, 17. 12. Testone. **D** FRAN · DVX · MAN · II · E · MAR · MON · F · Busto giovanile a sin.;  
senza c.  
**B** VIAS · TVAS · DOMINE · DEMOSTRA · MIHI Piccolo ramo Tobia  
con un pesce nella sin. accompagnato da un angelo con le ali spiegate  
che ha la d. in atto d'indicare la via; ambedue rivolti a sin.; senza c.  
**R** D. 31; p. gr. 6,05. C<sup>a</sup> SM



13. Testone. *D* Tutto c. prec., ma i punti divisori sono triangolari.  
*B* Tutto c. sopra.  
*R* P. gr. 6,00. *C*<sup>a</sup> C. PAP.
14. Giulio anonimo. *D* DNE · DEMOSTRA MICH I VIAS · TV AS Tobia come nel *B* prec.  
*B* NIHIL · ISTO TRISTE RECEPTO S. Longino in ginocchio a sin.  
 riceve da S. Andrea in piedi a d. la Pisside.  
*R* D. 27. Bellini, Diss. III, pag. 43, tav. VIII, n. 21. M. Fer.
15. Id. *D* DNE · DEMOSTR · MICH I · VIAS · TV AS C. prec.  
*B* Tutto c. sopra.  
*R* D. 29; p. gr. 4,22. *C*<sup>a</sup> C. ZOP.
- XXIII, 18. 16. Id. *D* \* DNE \* DEMOSTRA \* MICH I \* VIAS \* TV AS C. prec.; c. lin.  
*B* NIHIL · ISTO TRISTE RECEPTO C. sopra; c. lin.  
*R* D. 29; p. gr. 4,27 e 4,30. *C*<sup>a</sup> SM
17. Id. *D* \* DNE \* DEMOSTRA \* MICH I \* VIAS \* TV AS C. prec.; c. lin.  
*B* \* NIHIL \* ISTO \* TRISTE RECEPTO \* C. sopra; c. lin.  
*R* P. gr. 4,46. *C*<sup>a</sup> SM
18. Id. *D* \* DNE \* DEMOSTRA \* MICH I \* VIAS \* TV A · C. prec.  
*B* \* NIHIL \* ISTO \* TRISTE \* RECEPTO C. sopra; c. perl.  
*R* P. gr. 4,39. *C*<sup>a</sup> SM
19. Id. col nome. *D* FR · MAN · DVX · II · E · MAR · MONT · FE Arma coronata e  
 monte.  
*B* · NIHIL · ISTO · TRIST · RECEPTO C. sopra.  
*R* D. 27; p. gr. 3,11. *C*<sup>a</sup> SM
20. Id. *D* FR · GON · MAN · DVX · II · E · MAR · MONTIS · FER · C. prec.  
*B* NIHIL · ISTO TRIS RECEPTO · C. sopra.  
*R* D. 26; p. gr. 3,14. *C*<sup>a</sup> M. Br.
21. Id. *D* FR · DVX · MAN · ET · MAR · MON · FERATIS · C. prec.  
*B* · NIHIL · ISTO TRIS · RECEPT · C. sopra.  
*R* P. gr. 3,19. *C*<sup>a</sup> NF
- XXIII, 19. 22. Id. *D* FRAN · DVX · MANT · II · ET · MAR · MONT · FE C. prec.  
*B* · NIHIL · ISTO · TRIST · RECEPTO C. sopra.  
*R* P. gr. 3,22. *C*<sup>a</sup> (forato) SM

23. Giulio col nome. **D** FRAN · DVX · MANT · II · ET · MAR · MONT · FE · C. prec.  
**B** Tutto c. sopra.  
**AR** P. gr. 2,95. C<sup>1</sup> C. PAP.
24. Id. **D** FRAN · GON · DVX · MAN · E · MAR · MONT · F · C. prec.; c. lin.  
**B** · NICHIL · ISTO · TRIST · RECEPTO C. sopra; c. lin.  
**AR** P. gr. 3,01. C<sup>2</sup> (forato) SM
25. Id. **D** FRANCISCVS · GON · DVX · MAN · II · E · M · M · F C. prec.  
**B** Tutto c. sopra.  
**AR** D. 25; p. gr. 2,60. C<sup>2</sup> C. ZOP.
26. Id. **D** FRANCISCV · GON · M[ANT] · DVX · II Stemma coronato, ma fatto  
a cuore; senza c.  
**B** NICHIL · ISTO TRISTE RECEPTO C. sopra.  
**AR** Bellini, Diss. IV, pag. 33, tav. V, n. 10.
27. Id. **D** FRANCISCVS ^ GON ^ MANT ^ DVX ^ II C. prec.  
**B** NICHIL · ISTO · TRISTE · RECEPTO · C. sopra.  
**AR** D. 26; p. gr. 2,82. C<sup>2</sup> M. Br.
28. Id. **D** e **B** Tutto c. prec., ma senza punto finale.  
**AR** D. 27; p. gr. 3,02. C<sup>2</sup> MBP
29. Id. **D** Tutto c. prec.  
**B** · NICHIL · ISTO TRISTE · RECEPTO C. sopra.  
**AR** P. gr. 2,99. C<sup>1</sup> C. PAP.
30. Id. **D** FRAN · DVX · MAN · II · E · MAR · MO · F · Testa giovanile, nuda,  
con ritratto. a sin.; senza c.  
**B** S. Andrea e S. Longino tengono la Pisside su di un altare su cui  
· XPI · || SANGV || INIS · || Esergo MANTV  
**AR** P. gr. 2,89. C<sup>2</sup> SM e MV
31. Id. **D** FRAN · DVX · MAN · II · E · MAR · MO · F · C. prec.  
**B** C. sopra, ma XPI · || SANGV || INIS · || Esergo MANTV ·  
**AR** D. 27; p. gr. 3,03. C<sup>2</sup> SM
- T. XXIV, 1. 32. Id. **D** FRAN · DVX · MAN · II · E · MAR · MO · F · C. prec.  
**B** C. sopra XPI · || SANGV || INIS · || Esergo MANTVAE  
**AR** D. 26; p. gr. 3,04. C<sup>1</sup> SM

- XXIV, 2. 33. Giulio con trofeo.  $\mathcal{D}$  FR G M DVCI II Trofeo d'armi e su di un cartello PA AC  
 $\parallel$  MV  $\parallel$  Esergo 1547  
 $\mathcal{B}$  SECVRITATI · PERPETVE · Donna sedente a sin. Es. MANT[VAE]  
 $\mathcal{R}$  D. 26; p. gr. 2,26. C<sup>o</sup> SM
- XXIV, 3. 34. Id. con Pisside.  $\mathcal{D}$  FR · DVX · MANT · II · MAR · MON · FER · Arma coronata e monte.  
 $\mathcal{B}$  SANGVINIS · XPI · IHESV · TABERNAC. Pisside.  
 $\mathcal{R}$  D. 24; p. gr. 1,85. C<sup>o</sup> SM
35. Id.  $\mathcal{D}$  FR  $\nabla$  MAN  $\nabla$  DVX  $\nabla$  II  $\nabla$  E  $\triangle$  MONT  $\nabla$  FE  $\nabla$  C. prec.  
 $\mathcal{B}$  SANGVINIS · XPI · IHESV · TABERNA · C. sopra.  
 $\mathcal{R}$  D. 28; p. gr. 1,56. C<sup>o</sup> SM
36. Id.  $\mathcal{D}$  Tutto c. prec.  
 $\mathcal{B}$  SANGVINIS · XPI · IHESV · TABNAC · C. sopra.  
 $\mathcal{R}$  M. Mant.
37. Id.  $\mathcal{D}$  FR  $\nabla$  MAN  $\nabla$  DVX  $\nabla$  II  $\nabla$  E  $\triangle$  MAR  $\nabla$  MONT  $\nabla$  FE  $\nabla$  C. prec.  
 $\mathcal{B}$  SANGVINIS · XPI · IHESV · TABNACV C. sopra.  
 $\mathcal{R}$  D. 24; p. gr. 2,68. C<sup>o</sup> C. Zop.
38. Id.  $\mathcal{D}$  FR  $\nabla$  DVX  $\nabla$  MAN  $\nabla$  ET  $\nabla$  MAR  $\nabla$  MONT  $\nabla$  FER  $\triangle$  C. prec.  
 $\mathcal{B}$  SANGVINIS · XPI · I[HE]SV · TABER · C. sopra.  
 $\mathcal{R}$  D. 24; p. gr. 1,55. C<sup>o</sup> SM
39. Id.  $\mathcal{D}$  FR MAN · DVX · II · MAR · MONT · FER · C. prec.  
 $\mathcal{B}$  SANGVINIS · XIP · IHESV · TAB · C. sopra; senza cerchio.  
 $\mathcal{R}$  Bellini, Diss. IV, pag. 83, tav. V, n. 11.
40. Id.  $\mathcal{D}$  FR  $\triangle$  MAN  $\triangle$  DVX  $\triangle$  II  $\triangle$  E  $\nabla$  MAR  $\triangle$  MONT  $\triangle$  FE  $\triangle$  C. prec.  
 $\mathcal{B}$  SANGVINIS · XPI · IHESV · TABNA C. sopra.  
 $\mathcal{R}$  D. 22; p. gr. 1,48. C<sup>o</sup> MBP
- XXIV, 4. 41. Grosso.  $\mathcal{D}$  FR  $\triangle$  MAN  $\triangle$  DVX  $\triangle$  II  $\triangle$  ET  $\triangle$  MAR  $\triangle$  MO  $\triangle$  F  $\triangle$  Busto giovanile corazzato a sin., testa nuda; senza cerchio.  
 $\mathcal{B}$  INDOLI PRINCI PI S · Il Duca in piedi fra due insegne militari, che tiene sorrette coll'una e coll'altra mano. Esergo: una foglia (?).  
 $\mathcal{R}$  D. 22; p. gr. 1,54. C<sup>o</sup> SM

42. **Grosso.** **D** ·FR·MAN·DVX·E·MR·MO·F C. prec.  
**B** INDOLI·PRINCIPI S· C. sopra.  
**R** Gamurrini in Periodico Strozzi, A. II, tav. IX, n. 6. RMF
43. **Id.** **D** C. prec., ma ·[MA]R·MO·F·  
**B** Tutto c. sopra.  
**R** P. gr. 1,52. C<sup>o</sup> C. ZOP.
- XXIV, 5. 44. **Id. d'altro tipo.** **D** FRAN DVX MAN II ET MAR MF Testa di profilo a sin.; senza c.  
**B** ENECTIS VITIIS Ercole fanciullo che col braccio sin. levato e col d. volto in basso, stringe in ciascuna mano alla strozza un serpente.  
**R** D. 22; p. gr. 1,46. C<sup>o</sup> SM
45. **Id.** **D** FRAN DVX MI... ET MAR MF C. prec.  
**B** Tutto c. sopra.  
**R** P. gr. 1,42. C<sup>o</sup> (bucato) C. PAP.
46. **Id.** **D** FRAN ▲ DVX ▲ MAN ▼ II ▲ E ▲ M ▲ M ▲ F ▲ Testa a sin.; senza c.  
**B** VITIIS ▼ ENECTIS ▲ Ercole coi serpenti.  
**R** P. gr. 1,47. C<sup>o</sup> SM
47. **Sesino.** **D** FR·DVX·MAN·II·E·MAR·M·F· Testa nuda, a sin.  
**B** SANGVINIS XPI·I[HE]SV Figura muliebre in piedi a sin. colla Pisside nella d.  
**R** Bellini, Diss. III, pag. 43, tav. VIII, n. 19.
48. **Id.** **D** FR·DVX·MAN·II·E·MAR·MO·F· C. prec.  
**B** SANGVINI S· XPI·IHESV· C. sopra.  
**M** D. 16; p. gr. 0,87. C<sup>o</sup> SM
49. **Id.** **D** FR·DVX·MAN·II·E·M·M·FE· C. prec.  
**B** ·SANGVIN IS· XPI·I[HE]SV C. sopra.  
**M** P. gr. 0,98. C<sup>o</sup> SM
50. **Id.** **D** C. prec., ma ·FER·  
**B** SANGVINI S· XPI·IHESV· C. sopra.  
**M** P. gr. 1,03. C<sup>o</sup> MBP
- XXIV, 6. 51. **Id.** **D** FR·DVX·MAN·II·E·MA·MO·FE· C. prec.  
**B** Tutto c. sopra.  
**M** D. 18; p. gr. 1,11. C<sup>o</sup> SM

52. Sesino.  $\mathcal{D}$  FR DVX · MAN · E · MAR · MON · F · C. prec.  
 $\mathcal{B}$  Tutto c. sopra.  
 M P. gr. 0,84. C<sup>a</sup> C. ZOP.
53. Id.  $\mathcal{D}$  FR · DVX · MAN · II · E · M · MO · F · C. prec.  
 $\mathcal{B}$  Tutto c. sopra.  
 M P. gr. 0,82. C<sup>a</sup> C. ZOP.
54. Quattrino  $\mathcal{D}$  FR · MANTVAE · DVX · II · Testa nuda a sin.; senza cerchio.  
 Tipo della Pisside.  $\mathcal{B}$  (Dall'alto) SANGVINIS · XPI · IHESV · Pisside.  
 R D. 17; p. gr. 1,29 C<sup>a</sup> e 1,43 C<sup>a</sup> SM
55. Id.  $\mathcal{D}$  Tutto c. prec.  
 $\mathcal{B}$  (Dal basso) Tutto c. sopra.  
 R P. gr. 1,46. C<sup>a</sup> C. ZOP.
56. Id.  $\mathcal{D}$  FR · MANTVAE · DVX · II · C. prec.  
 $\mathcal{B}$  (Dall'alto) · SANGVINIS · XPI · I[HE]SV · C. sopra.  
 R P. gr. 1,06. C<sup>a</sup> C. PAP.
57. Id.  $\mathcal{D}$  FR · MAN · DVX · II · E · M · MO · F · C. prec.  
 $\mathcal{B}$  (Dal basso) SANGVINIS XPI · IHESV · C. sopra.  
 R D. 17; p. gr. 1,80 C<sup>a</sup> e 1,22 C<sup>a</sup> SM
58. Id.  $\mathcal{D}$  FR · MANTVAE · DVX · II · E · M · F · C. prec.  
 $\mathcal{B}$  SANGVINIS · XPI · I[HE]SV · C. sopra.  
 R Bellini, Diss. III, pag. 43, tav. VIII, n. 17.
- XXIV, 7. 59. Id.  $\mathcal{D}$  FR · DVX · MAN · E · M · M · F · C. prec.  
 $\mathcal{B}$  SANGVINIS · XPI · IHESV · C. sopra.  
 R D. 17; p. gr. 1,22. C<sup>a</sup> SM
60. Id.  $\mathcal{D}$  FR · DVX · MAN · E · M · MO · F · C. prec.  
 $\mathcal{B}$  Tutto c. sopra.  
 R P. gr. 1,80 e 1,21. C<sup>a</sup> C. TRIB. e C. STRADA.
61. Id.  $\mathcal{D}$  FR · DVX · MAN · E · MR · MO · F · C. prec.  
 $\mathcal{B}$  SANGVINIS · XPI · IHESV · C. sopra.  
 R P. gr. 1,63 C<sup>a</sup> e 1,99 C<sup>a</sup> SM

62. *Quattrino*  $\mathcal{D}$  FR · DVX · MAN · II · E · M · M · F · C. prec.  
*Tipo della Pisside.*  $\mathcal{B}$  SANGVINIS · XPI · IHESV C. sopra.  
 R D. 16; p. gr. 1,80. C<sup>a</sup> M. Br.
63. *Id.*  $\mathcal{D}$  FR · DVX · MAN · E · MR · MO · F · C. prec.  
 $\mathcal{B}$  SANGVINIS · XPI · IHESV C. sopra.  
 R Bellini, Diss. III, pag. 43, tav. VIII, n. 18.
64. *Id.*  $\mathcal{D}$  FRAN · DVX · MANT · E · M · M · FE · C. prec.  
 $\mathcal{B}$  (Da sin. in basso) SANGVINIS · XPI · IHESV foglia C. sopra.  
 R D. 17; p. gr. 0,95. C<sup>a</sup> SM
65. *Id.*  $\mathcal{D}$  FRAN · DVX · MAN · II · E · M · M · FE · C. prec.  
 $\mathcal{B}$  Tutto c. sopra.  
 R P. gr. 0,93. C<sup>a</sup> C. MAGG. V.
66. *Id.*  $\mathcal{D}$  FRAN · DVX · MAN · E · M · M · F · C. prec.  
 $\mathcal{B}$  SANGVINIS · XPI · IHESV · C. sopra.  
 R D. 16; p. gr. 1,31. C<sup>a</sup> SM
- XXIV, 8. 67. *Id.*  $\mathcal{D}$  FRANCISCVS · [MA]N · DVX · II · C. prec.  
 $\mathcal{B}$  (Dall'alto) SANGVINIS · XPI · IHESV · C. sopra.  
 R D. 17; p. gr. 1,28. C<sup>a</sup> SM
68. *Id.*  $\mathcal{D}$  FRANCISCVS · MAN · DVX · II · C. prec.  
 $\mathcal{B}$  SANGVINIS · XPI · I[HE]SV · C. sopra.  
 R Bellini, Diss. IV, pag. 33, tav. V, n. 9.

## GUGLIELMO GONZAGA

### DUCA III DI MANTOVA E MARCHESE III POI DUCA I DEL MONFERRATO

(1550-1587)

Nato nel 1538 dal Duca Federico II e da Margherita Paleologo. Nel 1550 succede al fratello Francesco. Nel 1561 sposa Eleonora d'Austria. Nel 1575 il Monferrato è eretto in Ducato. Muore nel 1587 e lo Stato passa al figlio Vincenzo.

## PRIMO PERIODO

## DUCA DI MANTOVA E MARCHESE DEL MONFERRATO

(1550-1575)

- XXIV, 9. 1. Scudo del sole. **D** Sole **GVLIEL · DVX · MAN · III · E · MAR · MON · FER** Scudo Mantovano inquartato, sormontato dal monte Olimpo e da una corona; c. lin.  
**B** ❖ **SI · LABORATIS · EGO · REFICIAM** Mezza figura di Cristo sporgente dal sepolcro con a tergo la croce da cui pendono ai lati gli strumenti della passione. Sotto 1553 c. lin.  
**O** D. 26; p. gr. 3,31. C<sup>o</sup> SM
2. Id. **D** Tutto c. prec.  
**B** ❖ **SI · LABORATIS · EGO · REFICIAM** due fogliette · C. sopra 1553 c. lin.  
**O** P. gr. 3,24. Duval et Froelich, pag. 243, n. 1. C<sup>o</sup> MV
3. Id. d'altro tipo. **D** Sole **GVLI · DVX · MAN · ET · MAR · MONTIS · FER** Arma col monte sopra e corona in c. lin.  
**B** · **NICHIL · ISTO · TRISTE REGE ·** Donna seduta a sin. con la Pisside (Mantova); figura virile sdraiata a sin. (Mincio). Esergo **MANTVA** c. lin.  
**O** D. 26; p. gr. 3,35. C<sup>o</sup> SM
4. Id. **D** Sole **GVLIEL · DVX · MAN · E · MAR · MONTIS · F ·** C. prec.  
**B** **NICHIL · ISTO · TRISTE · RECEP ·** C. sopra. Esergo **MANTVA**  
**O** P. gr. 3,25. C<sup>o</sup> SM
- XXIV, 10. 5. Id. **D** Sole **GVLIELMVS · DVX · MAN · III · E · MAR · M · F** C. prec.  
**B** · **NIHIL · ISTO · TRISTE · RECEPT ·** C. sopra. Esergo **MANTVÆ**  
**O** P. gr. 2,94. C<sup>o</sup> SM
6. Id. **D** Sole **GVL · D · G · DVX · MAN · III · ET · MON · FER · P ·** C. prec.  
**B** Tutto c. sopra.  
**O** P. gr. 3,32. C<sup>o</sup> NF

7. *Scudo del sole d'altro tipo.* **D** Tutto c. prec., ma punto finale.  
**B** ·NIHIL·ISTO·TRIST·REC· C. sopra. Esergo MANTVA  
**O** P. gr. 3,18. Gamurrini in Periodico Strozzi, A. II, pag. 226, tav. IX, n. 7. RMF
8. *Id.* **D** Sole GVLIELMVS·DVX·MAN·III·E·MAR·MO·F· C. prec.  
**B** ·NIHIL·ISTO·TRISE·RECEPTO· C. sopra. Esergo MANTVA  
**O** P. gr. 3,15. C<sup>a</sup> SM
9. *Id.* **D** (Dal basso) ·GVL·DVX·MAN·III·E·MAR·MON·F· C. prec.  
**B** NICHIL·ISTO·TRISE REGE· C. sopra. Esergo MANTVA  
**O** P. gr. 3,28. C<sup>a</sup> C. Zop.
- XXIV, 11. 10. *Id. con la Croca.* **D** Sole GVLIE·DVX·MANT·III·MAR·MONT·FE C. prec.; 2 c. lin.  
**B** †QVI·NON·COLLIGIT·MECVM·DISPERGIT Croce filettata ritorta, ornata con rami ed accantonata dalle lettere V G V G 2 c. lin.  
**O** D. 24; p. gr. 3,27. C<sup>a</sup> SM e MV
11. *Id.* **D** Sole GVLIEL·DVX·MANT·III·E·MAR·MONT·F C. prec.; senza cerchio.  
**B** †QVI·NON COLIGIT·MECVM DISPERGIT C. sopra, accantonata dalle lettere V G V G  
**O** Bellini, Diss. IV, pag. 37, tav. VI, n. 19. M. FER.
12. *Id.* **D** Sole GVLIEL·DVX·MANT·III·E·MAR·MONT·FE C. prec.; 2 c. lin.  
**B** †QVI·NON·COLIGIT·MECVM·DISPERGIT C. sopra V G V G 2 c. lin.  
**O** D. 24; p. gr. 3,27. C<sup>a</sup> SM
13. *Id.* **D** Tutto c. prec.  
**B** †QVI·NON·COLLIGIT·MECVM·DISPERGIT C. s. V G V G  
**O** P. gr. 3,28. C<sup>a</sup> NF
14. *Id.* **D** Sole GVLLIEL·DVX·MANT·III·E·MAR·MON·F C. prec.  
**B** Tutto c. sopra.  
**O** P. gr. 3,27. C<sup>a</sup> Erm. Imp.
15. *Id.* **D** Sole GVLLIEL·DVX·MANT·III·E·MAR·MONT·F C. prec.  
**B** †QVI·NON·COLIGIT·MECVM·DISPERGIT· Croce come la prec., accantonata V G V G 2 c. lin.  
**O** P. gr. 3,30. C<sup>a</sup> SM e MV



16. Soldo del sole *D* Sole GVLLIEL · DVX · MANT · III · E · MAR · MONT · F C. prec.;  
con la Croce. 2 c. lin.  
*B* † QVI · NON · COLIGIT · MECVM · DISPERGIT C. sopra V G V G  
2 c. lin.  
*O* P. gr. 3,35. C<sup>a</sup> SM
17. Id. *D* Sole GVLLIEL · DVX · MANT · III · E · MAR · MONT · FE C. prec.  
*B* Tutto c. sopra.  
*O* P. gr. 3,19. C<sup>a</sup> SM
18. Id. *D* Sole GVLLIEL · DVX · MANT · III · E · MAR · MON · F C. prec.  
*B* † QVI · NON · COLLIGIT · MECVM · DISPERGIT C. s. V G V G  
*O* D. 22; p. gr. 3,37. C<sup>a</sup> NF
19. Testone. *D* · GVLIEL · DVX · MAN · III · E · M · M · F · Busto giovanile a sin.  
Esergo 1550 c. lin. finissimo.  
*B* VIAS · TVAS · DOMINE · DEMOTRA · MIHI Piccolo ramo Tobia e  
l'angelo; sotto 1551 c. lin., c. sopra.  
*R* D. 30; p. gr. 6,14. C<sup>a</sup> SM e MV
- XXIV, 12. 20. id. *D* · GVLIELMVS · DVX · MAN · III · E · MAR · MO · FE · C. prec.  
*B* VIAS · TVAS · DOMINE · DEMOSTRA · MIHI · Piccolo ramo C. sopra.  
*R* P. gr. 6,08. C<sup>a</sup> SM
21. Id. *D* C. prec., ma senza punto finale.  
*B* VIAS · TVAS · DOMINE · DEMOSTR · MIHI Piccolo ramo C. sopra.  
*R* D. 28; p. gr. 5,27 e 5,72. C<sup>a</sup> e C<sup>a</sup> MBP e C. Zop.
22. Id. *D* Tutto c. prec., meno il punto iniziale.  
*B* VIAS · TVAS · DOMINE · DEMOSTRA · MIHI Piccolo ramo • C. sopra.,  
ma sotto la riga d'esergo · 1551 ·  
*R* D. 27; p. gr. 5,12. C<sup>a</sup> MV
23. Mocenigo. *D* GVLIELMVS · DVX · MAN · III · E · MAR · M · F · Stemma manto-  
vano sormontato dal monte Olimpo e dalla corona ducale; senza c.  
*B* ▲ NIHIL · ISTO TRISTE RECEPTO S. Andrea in piedi con la  
croce a d. rimette la Pisside a S. Longino che gli sta inginocchiato  
davanti a sin., nella base SAN · DNI ·  
*R* D. 36. Bellini, Diss. IV, pag. 37, tav. VI, n. 20. M. Fer.

24. *Mocenigo.* **D** GVLIELMVS ▲ DVX ▲ MAN ▲ III ▲ E ▲ MAR ▲ M ▲ E ▲ C. prec.  
**B** ▲ NICHIL ▲ ISTO ▲ TRISTE ▲ RECEPTO C. sopra.  
**R** D. 33; p. gr. 5,98. C<sup>s</sup> MBP
25. *Id.* **D** GVLIELMVS ▲ DVX ▲ MAN ▲ III ▲ E ▲ [MA]R ▲ MOF ▲ C. prec.  
**B** ▼ NICHIL ▼ ISTO ▲ TRISTE ▲ RECEPTO C. sopra; nella base  
 • S • AND ...  
**R** P. gr. 6,30. C<sup>s</sup> BM
- XXIV, 13. 26. *Id.* **D** GVLIELMVS • DVX • MAN • III • E • MA • M • F • C. prec.  
**B** ▲ NIHIL ▼ ISTO ◀ TRISTE ▶ RECEPTO C. sopra.  
**R** D. 32; p. gr. 4,81 e 4,76. C<sup>s</sup> SM
27. *Id.* **D** GVL • D • G • DVX • MAN • III • ET • MON • FER • P • C. prec.  
**B** Tutto c. sopra.  
**R** P. gr. 6,20. C<sup>1</sup> Erm. Imp.
28. *Id.* **D** GVLIELMVS • DVX • MAN • III • E • MAR • M • F • C. prec.  
**B** ▼ NICHIL ▲ ISTO ▲ TRISTE ▲ RECEPTO C. sopra.; nella base  
 S ANDREAS c. lin.  
**R** D. 32; p. gr. 4,89. C<sup>s</sup> SM
- XXIV, 14. 29. *Mezzo id.* **D** GVL • DVX • MAN • III • E • MAR • MONT • F • C. prec.; c. lin. finis-  
 simo.  
**B** • NICHIL • ISTO TRISTE RECEPTO S. Andrea e S. Longino,  
 c. sopra; c. lin. finissimo.  
**R** D. 27; p. gr. 2,55. C<sup>s</sup> SM
30. *Id.* **D** GVLIELMVS • DVX • MAN • III • E • MAR • M • M • F • Arma c. prec.;  
 senza c.  
**B** • NIHIL • ISTO TRISTE RECEPTO C. sopra; senza c.  
**R** P. gr. 3,03. C<sup>s</sup> SM
31. *Id.* **D** GVLIELMVS • DVX • MAN • III • E • MAR • M • F • C. prec.  
**B** Tutto c. sopra.  
**R** P. gr. 2,78. C<sup>s</sup> C. Zop.
32. *Id.* **D** GVLIELMVS • DVX • MAN • III • E • MAR • M • F : Stemma coronato;  
 senza c.  
**B** • NICHIL • ISTO TRISTE • RECEPTO C. sopra.  
**R** P. gr. 3,14. Bellini, Diss. IV, pag. 33, tav. V, n. 13. M. Fer. e MV

33. Mezzo Mocenigo. **D** GVLIELMVS · DVX · MAN · III · E · MA · M · F : C. prec.  
**B** Tutto c. sopra.  
**R** P. gr. 3,12. C<sup>a</sup> MV
- XXIV, 15. 34. Id. d'altro tipo. **D** ☆ GVLIELMVS · DVX · MAN · III · E · M · M · F Stemma sormontato dal monte Olimpo e dalla corona ducale; senza c.  
**B** SANCTA BARBARA La Santa in piedi, di prospetto, con la d. posata sopra una torre e con una palma nella sin.; senza c.  
**R** D. 28. Bellini, Diss. IV, pag. 37, tav. VI, n. 23. M. Fer.
35. Giulio. **D** Sole GVLIEL · DVX · MAN · III · E · MAR · M · F C. prec.  
**B** (Dall'alto) SANCTA BARBARA C. sopra.  
**R** D. 26. Bellini, Diss. IV, pag. 37, tav. VI, n. 24. M. Fer.
36. Id. **D** Tutto c. prec., ma punto finale.  
**B** Tutto c. sopra.  
**R** P. gr. 3,26. C<sup>a</sup> MV
37. Id. **D** Sole GVLIELMVS · DVX · MAN · III · E · M · M · F C. prec.; c. lin.  
**B** (Dall'alto) SANCTA BARBARA · C. sopra.  
**R** P. gr. 2,68. C<sup>a</sup> SM
38. Id. **D** Sole GVLIELMVS · DVX · MAN · III · E · MAN · M · F C. prec.  
**B** (Dall'alto) SANCTA BARBARA C. sopra.  
**R** P. gr. 3,00. C<sup>a</sup> SM
39. Id. **D** Sole GVL · D · G · DVX · MA · III · ET · MON · F · I · C. prec.  
**B** SANTA BARBARA C. sopra.  
**R** M. Mant.
40. Mezzo Giulio? **D** GVLI · DVX · MAN · III · E · MAR · MONT · FE · Arma inquartata con scudetto dei Gonzaga, monte e corona; c. lin.  
**B** SANGVINIS · XPI · IHESV · TABER Piccolo ramo Pisside; c. lin.  
**R** D. 24; p. gr. 1,51. C<sup>a</sup> SM
41. Id. **D** GVLIEL · DVX · MAN · III · E · MAR · M · FE · C. prec.; senza c.  
**B** SANGVIS · XPI · IHESV · TABER · Piccolo ramo C. sopra; senza c.  
**R** D. 24. Bellini, Diss. IV, pag. 37, tav. VI, n. 18. M. Fer.

42. Mezzo Giulio? **D** Tutto c. prec.  
**B** SANGVINIS · XPI · IHESV · TABER Piccolo ramo C. sopra; c. lin.  
**R** P. gr. 1,34. C<sup>a</sup> SM
43. Id. **D** Tutto c. prec.  
**B** SANGVINIS XPI · IHESV Piccolo ramo C. sopra; c. lin.  
**R** MV
- XXIV, 16. 44. Grosseto. **D** GVL · DVX · MAN · III · E · M · M · F Testa giovanile a sin.; senza c.  
**B** Olimpo e sopra FIDES e corona. Esergo ΟΛΙΜΠΟΣ  
**R** D. 20; p. gr. 1,52. C<sup>a</sup> SM e MV
- XXIV, 17. 45. Id. d'altro tipo. **D** · GVL · DVX · MAN · III · E · M · M · F C. prec.; sotto · 1551 ·  
c. lin. finissimo.  
**B** (Dal basso) SANGVI · XPI · IHESV Angelo a d. con la Pisside;  
senza c.  
**R** D. 19; p. gr. 1,46 e 1,84. C<sup>a</sup> SM e MV
46. Id. **D** GVL · DVX MAN · III · E M · M · F C. prec. Esergo 1550  
**B** SANGVIN XPI · IHESV C. sopra.  
**R** Bellini, Diss. IV, pag. 33, tav. V, n. 12. M. Fer.
47. Id. **D** Tutto c. prec.  
**B** SANGVI · XPI · IHESV C. sopra.  
**R** D. 18; p. gr. 1,50. C<sup>a</sup> M. Br.
48. Id. **D** Tutto c. prec., ma punto finale.  
**B** (Dall'alto) SANGVIN XPI · I[HE]SV C. sopra.  
**R** D. 19; p. gr. 1,45. C<sup>a</sup> SM
49. Id. **D** GVL · DVX · MAN · III · E · MR · MO · F · C. prec.  
**B** SANGVINIS XPI · IHESV C. sopra. Esergo NFS  
**R** D. 18; p. gr. 1,58. C<sup>a</sup> M. Br.
50. Id. **D** GVL · DVX · MAN · III · E · [MA]R · MO · F · C. prec.  
**B** SANGVINIS · XPI · IHESV C. sopra; senza cerchio.  
**R** P. gr. 1,62. C<sup>a</sup> C. Zop.

51. Grossetto d'altro tipo ancora. **D** GVL · DVX · MAN · ET · MAR · MONT · F ° Stemma sormontato dall'Olimpo e dalla corona; senza c.  
**B** NIHIL · ISTO · TRISTERECEPTO S. Andrea in piedi a d. riceve la Pisside da S. Longino inginocchiato dinanzi; senza c.  
**R** D. 19 (?). Bellini, Diss. IV, pag. 37, tav. VI, n. 21. M. Fer.
52. Id. **D** GVLI · DVX · MAN · III · M · M · F · C. prec.  
**B** NIHIL · ISTO TRISTE RECEPT · C. sopra.  
**R** D. 16. Bellini, Diss. IV, pag. 37, tav. VI, n. 22. M. Fer.
- XXIV, 18. 53. Id. **D** Tutto c. prec., ma punto iniziale; senza c.  
**B** · NIHIL · ISTO · TRISTE · RECEPT C. sopra; senza c.  
**R** D. 16; p. gr. 0,51. C<sup>o</sup> SM
54. Id. **D** Tutto c. prec.  
**B** · NIHIL · ISTO · TRISTE · RECEPTO · C. sopra.  
**R** P. gr. 0,47. C<sup>o</sup> C. STRADA.
55. Id. **D** GVLI · DVX · MAN · III · E · M · M · F · C. prec.; c. lin.  
**B** NIHIL · ISTO · TRISTE · RECEPTO C. sopra.  
**R** D. 16; p. gr. 0,34 e 0,32 C<sup>o</sup> SM
56. Id. con S. Lucia. **D** GVL · D · G · D · M · M · E FER C. prec.  
**B** \* SANCTA · · LVICIA \* La Santa stante di fronte, con la destra solleva la veste e con la sin. sostiene una coppa.  
**R** D. 20; p. gr. 1,58. C<sup>o</sup> M. Br.
- XXIV, 19. 57. Id. con la salamandra. **D** GVLIELMVS · DVX · MAN · III · E ; M · M · F Testa nuda e barbata, a sin.; c. lin.  
**B** · QVOD · HVIC · DEESTMETORQVET Salamandra a sin.; con benda sopra; c. lin.  
**M** D. 18; p. gr. 0,67 e 0,80. C<sup>o</sup> SM e MV
58. Id. **D** Tutto c. prec.; senza cerchio.  
**B** QVD · HVC · DEEST · ME · TORQVET · C. sopra; senza cerchio.  
**R** Bellini, Diss. IV, pag. 37, tav. VI, n. 26. M. Fer.  
(Nel testo QVOD in luogo di QVD).
59. Id. **D** Tutto c. prec.  
**B** QVOD · HVC · DE · EST · METORQVET · C. sopra.  
**M** D. 18; p. gr. 0,70. C<sup>o</sup> M. Br.

60. **Grossetto** **D** Tutto c. prec.  
**con la salamandra.** **B** QVD · HVC · DEEST · METOROV.... C. sopra.  
**M** P. gr. 0,67. **C**<sup>3</sup> C. PAP.
61. **Id.** **D** GVLIELMVS · DVX · MAN · III · E · M · M · F C. prec.  
**B** QVOD HVIC · DEEST · ME TORQVET C. sopra.  
**M** P. gr. 1,00. **C**<sup>2</sup> C. ZOP.
- XXIV, 20. 62. **Sesino.** **D** GVLI · DVX · MAN · III · E · MAR · M · F Piccolo ramo Testa giovanile  
a sin.; senza c.  
**B** · VIRGILIVS · MARO · P · Vasca rotonda con due getti d'acqua e  
testa laureata di Virgilio; senza cerchio. Esergo MDLXII  
**M** D. 17; p. gr. 0,79. **C**<sup>3</sup> SM
63. **Id.** **D** GVLIELMVS · DVX · MAN · III · M · M · F · C. prec.  
**B** VIRGILIVS · MARO · P · C. sopra. Esergo M · D · L · XII  
**M** P. gr. 0,80. **C**<sup>2</sup> SM
64. **Id.** **D** GVLIELMVS · DVX · MAN · III · E · M · M · F C. prec.  
**B** Tutto c. sopra. Esergo .....2·  
**M** P. gr. 0,86. **C**<sup>2</sup> SM
65. **Id.** **D** GVLIELMVS · DVX · MAN · III · M · M · F · C. prec.  
**B** VIRGILIVS · MARO C. sopra; senza c. Esergo MDLIII ·  
**R** D. 17. Bellini, Diss. IV, pag. 93, tav. V, n. 14. **M**. Fer.
66. **Id.** **D** GVLIELMVS · DVX · MAN · III · M · M · F Testa c. prec.  
**B** Tutto c. sopra, ma esergo M · D · L · IIII  
**M** **M**. Parma.
- XXIV, 21. 67. **Id. anonimo.** **D** VIRGILIVS · MA · Vasca rotonda con due zampilli d'acqua, sormontata  
dalla testa di Virgilio laureata. Esergo · P ·  
**B** · MINTIVS · Fiume coricato a sin., appoggiato ad una urna da cui  
fluisce acqua, nella destra cornucopia (o manipolo di canne palustri).  
**R** D. 16; p. gr. 0,84. **C**<sup>2</sup> SM
68. **Id.** **D** · VIRGILIVS · MARO · C. prec.; c. lin. Esergo · P ·  
**B** Tutto c. sopra.  
**M** P. gr. 0,84. **C**<sup>2</sup> SM

69. *Sesino anonimo.* D VIRGILIVS · MARO · C. prec. Esergo · P · c. lin.  
 B MINTIVS · C. sopra.  
 R P. gr. 0,68. Brambilla in Riv. It. di Num., 1891, pag. 442. C. BRAM.
70. *Id.* D · VIRGILIVS · MARO · C. prec. Esergo P c. lin.  
 B MINTIV... C. sopra; senza c.  
 M P. gr. 0,60. Umberto Rossi in Gazz. Num., A. III, pag. 1, n. 2. M. Parma.
- XXIV, 22. 71. *Id. col nome.* D GVLIEL · DVX · MAN · III · E · M · M · F · Testa nuda e barbata,  
 a sin.; senza c.  
 B SANCTA BARBARA Santa a d. con palma nella d. e torre nella sin.  
 M D. 17; p. gr. 0,88 e 0,92. C<sup>a</sup> SM e MV
72. *Id.* D Tutto c. prec.  
 B SANCTA BARBAR C. sopra.  
 M P. gr. 0,67. C<sup>a</sup> C. STRADA.
73. *Id.* D GVLIEL · DVX · MAN · III · E · M · M · F · C. prec.  
 B Tutto c. sopra.  
 M Bellini, Diss. IV, tav. VI, n. 25. M. Fer.
74. *Id. d'altro tipo.* D GVL · DVX · MAN · III · E · M · M · F · Testa giovanile a sin.; senza c.  
 B SANGVIN IS XPI · HIESV Figura muliebre in piedi di prospetto,  
 sostenente la vesta con la sin. e la Pisside nella d.; senza c.  
 R D. 18. Bellini, Diss. IV, pag. 37, tav. VI, n. 16. M. Fer.
75. *Id.* D GVL · DVX · MAN · III · E · M · M · F · C. prec.  
 B SANGVIN IS XPI · IHES C. sopra; ma nella sin. tiene anche una  
 palma.  
 M D. 16; p. gr. 1,18. C<sup>a</sup> C. STRADA.
- XXIV, 23. 76. *Id.* D GVLI · DVX · MAN · III · E · M · M · F · C. prec.  
 B SANGVI S · XPI · IHESV C. sopra.  
 M D. 17; p. gr. 1,09. C<sup>a</sup> SM
77. *Id.* D Tutto c. prec.  
 B SANGVINI S XPI · IHESV C. sopra; c. lin.  
 M P. gr. 0,91. C<sup>a</sup> SM
78. *Id.* D Tutto c. prec.  
 B SANGVIN IS XPI IHESV  
 M P. gr. 1,14. C<sup>a</sup> C. Zop.

79. Sesino d'altro tipo. *D* Tutto c. prec., ma punto finale e c. lin.  
*B* SANGVIN IS XPI · IHESV C. sopra; c. lin.  
*M* P. gr. 1,07, 1,08 e 0,80. *C*<sup>a</sup> SM
80. Id. *D* GVLIE · DVX · MAN · E · MA · M · F · C. prec.  
*B* SANGVINI XPI · IHESV · C. sopra.  
*M* P. gr. 0,95. *C*<sup>a</sup> SM
81. Id. *D* GVLIE · DVX · MAN · [MA]R · MO · F · C. prec.  
*B* SANGVINI S · XPI · IHESV C. sopra.  
*M* P. gr. 1,20. *C*<sup>a</sup> M. Br.
82. Id. *D* GVLIELMVS · DVX · MAN · M · M · F · C. prec.  
*B* SANGVINI S XPI IHESV C. sopra.  
*M* P. gr. 0,97. *C*<sup>a</sup> SM
83. Id. *D* G..... III · E · MR · M · F · C. prec.  
*B* SANGVIN IS XPI · IHESV C. sopra.  
*M* P. gr. 1,42. *C*<sup>a</sup> SM
84. Quattrino. *D* GVLI · DVX · MAN · III · E · M · M · F · Testa nuda e giovanile a sin.;  
 senza c.  
*B* SANGVINI · XPI · IHESV Piccolo ramo Pisside; senza c.  
*R* D. 17; p. gr. 1,21. *C*<sup>a</sup> SM
85. Id. *D* GVL · DVX · MAN · III · E · M · M · F C. prec.  
*B* SANGVINIS XPI · IHESV Piccolo ramo C. sopra.  
*R* P. gr. 1,51. *C*<sup>a</sup> MBP
86. Id. *D* Tutto c. prec.; senza punto finale.  
*B* SANGVINIS XPI · IHESV Piccolo ramo C. sopra.  
*R* P. gr. 1,26 e 1,29 *C*<sup>a</sup> e 0,93 *C*<sup>a</sup> SM
87. Id. *D* Tutto c. prec.; ma punto finale.  
*B* SANGVINIS XPI · IHESV Piccolo ramo C. sopra.  
*R* P. gr. 1,26. *C*<sup>a</sup> SM
88. Id. *D* GVLI · DVX · MAN · III · E · M · M · F · C. prec.  
*B* SANGVINIS XPI · IHESV Piccolo ramo C. sopra.  
*R* P. gr. 1,14, 1,15 e 1,19. *C*<sup>a</sup> SM



89. Quattrino. *D* Tutto c. prec.  
*B* SANGVINIS · XPI · IHESV Piccolo ramo C. sopra.  
*R* D. 15; p. gr. 0,87. C<sup>a</sup> C. STRADA.
90. Id. *D* GVLI · DVX · MAN · III · E · MAR · M · F · C. prec.  
*B* (Dal basso) SANGVINIS XPI · IHESV Piccolo ramo C. sopra.  
*R* P. gr. 1,26. C<sup>a</sup> SM
91. Id. *D* GVLIEL · DVX · MAN · III · E · M · M · F · C. prec.  
*B* SANGVINIS · XPI · IHESV Piccolo ramo C. sopra.  
*R* P. gr. 1,14. C<sup>a</sup> SM
92. Id. *D* GVLIEL · DVX · MAN · E · MAR · M · F · C. prec.  
*B* Tutto c. sopra.  
*R* P. gr. 2,12. C<sup>a</sup> C. ZOP.
- XXIV, 24. 93. Id. *D* GVLIEL · DVX · MN · E · M · M · F C. prec.  
*B* SANGVINIS · XPI · IHESV · C. sopra.  
*R* P. gr. 1,47. C<sup>a</sup> SM
94. Id. *D* GVLIELMVS · DVX · MN · MR · M · F · C. prec.; c. lin.  
*B* SANGVINIS XPI · IHESV · C. sopra; c. lin.  
*R* P. gr. 1,10. C<sup>a</sup> (pat.) SM
95. Id. *D* GVLI · DVX · MAN · III · E · M · F · C. prec.; c. lin. finissimo.  
*B* SANGVINI XPI · IHESV C. sopra.  
*R* P. gr. 1,06. C<sup>a</sup> SM
96. Id. *D* GVLIEL · DVX · M · AN · III · M · M · F C. prec.  
*B* SANGVINIS XPI · IHESV Piccolo ramo C. sopra; c. lin.  
*R* P. gr. 1,46. C<sup>a</sup> SM

## SECONDO PERIODO

GUGLIELMO GONZAGA DUCA DI MANTOVA  
E DEL MONFERRATO

(1575-1587)

97. Ducato. **D** GVL · D · G · DVX · MAN · III · ET · MON · FER · P · Scudo coronato, inquartato delle 4 aquile con scudetto al centro, sormontato da monte e FIDES  
**B** NICHIL · ISTO · TRIS[TE] · RECEP Donna con Pisside stante a sin. davanti al Mincio barbuto coricato sull'urna a getto d'acqua; c. lin.  
**O** D. 27; p. gr. 3,34. FDC M. Br.
- T. XXV, 1. 98. Scudo. **D** GVL · D · G · DVX · MAN · III · ET · MON · FE · I · Busto in armatura a d. con collare a cannoli, testa nuda e barbata; c. lin.  
**B** OMNIA · MVNDAN TV R · IN · ISTO La Pisside sopra un altare tra due angeli; c. lin. Esergo \* 120 \*  
**R** D. 42; p. gr. 31,50. C<sup>1</sup> SM
99. Id. (prova). **D** e **B** Tutto c. prec.  
**R** P. gr. 26,05. C<sup>1</sup> SM
- XXV, 2. 100. Mezzo scudo. **D** \* GVLIELMVS · DG · DVX · MAN · III · Busto c. prec., ma senza collare; c. lin.  
**B** ET · MONTIS · \* FERRATI · I · Stemma inquartato con scudo del Monferrato, sul tutto Monte Olimpo col motto FIDES e corona; c. lin. Esergo 60  
**R** D. 35; p. gr. 12,58 e 15,37. C<sup>4</sup> (forata) e C<sup>2</sup> SM e MV
- XXV, 3. 101. Da 30 soldi. **D** \* GGVLIELMVS · D · G · DVX · IIII · Busto a d. c. prec., ma con collare; c. lin. (Lettere G e I raddoppiate per salto).  
**B** ET · MONTIS FERRATI · I · Scudo c. prec. coronato; sotto la corona, monte e FIDES c. lin. Esergo \* 30 \*  
**R** D. 31; p. gr. 7,14. C<sup>2</sup> SM

- C. T. XXIV, 13. 102. **Mocenigo.** **D** GVL · DG · DVX · MAN · III ET · M...N · FE · P · Arma coronata con monte e **FIDES** senza c.  
**B** NIHIL ▲ ISTO ▲ TRISSSTE ▲ RECEPTO S. Longino in ginocchio a destra, riceve la Pisside da S. Andrea in piedi a sin. (Lettere raddoppiate per salto di conio).  
**R** D. 35; p. gr. 5,00. C<sup>s</sup> C. PAP.
103. **Mezzo Mocenigo.** **D** GVL · D · G · DVX · MAN · III · ET · M · FE · P · C. prec.  
**B** · NIHIL · ISTO TRISTE · RECEPTO C. sopra.  
**R** D. 27; p. gr. 3,48. C<sup>s</sup> MBP
- T. XXV, 4. 104. **Giullo.** **D** GVL · D · G · DVX · MA · III · ET · MO · F · I · Stemma con le quattro aquile e con lo scudo del Monferrato nel centro, sormontato dal motto **FI D ES** frammezzato dal monte Olimpo e coronato; c. lin.  
**B** (Dall'alto) \* SANCTA \* BARBARA La Santa in piedi di prospetto con la d. posata sopra una torre e con una palma nella sin.  
**R** D. 26; p. gr. 2,48. C<sup>s</sup> SM
105. **Id.** **D** GVL · D · G · DVX · MAN · ET · MO · FE · I · C. prec. **FIDES**  
**B** \* SANCTA \* \* BARBARA C. sopra.  
**R** P. gr. 2,53. C<sup>s</sup> SM
106. **Id.** **D** GVL · D · G · DVX · MA · III · ET · MO · F · I · C. prec. **FIDES**  
**B** \* SANCTA \* \* BARBARA \* C. sopra.  
**R** P. gr. 2,54. C<sup>s</sup> SM
107. **Id.** **D** GVL · D · G · DVX · MA · III · ET · MO · F · I · C. prec. **FIDES**  
**B** (Dal basso) \* SANCTA \* BARBARA \* C. sopra.  
**R** P. gr. 2,40. C<sup>s</sup> C. TRIB.
108. **Id.** **D** Tutto c. prec.  
**B** (Dal basso) SANCTA BARBARA C. sopra.  
**R** P. gr. 2,57 e 2,48 C<sup>s</sup> e 2,06 C<sup>s</sup> SM
109. **Id.** **D** Tutto c. prec.  
**B** \* SANCTA \* BARBARA \* C. sopra.  
**R** P. gr. 2,26. C<sup>s</sup> SM

110. Giulio.  $\overline{D}$  GVL · DG · DVX · MAN · ET · MO · F · I · C. prec. FIDES  
 $\overline{B}$  \* SANCTA \* BARBARA C. sopra.  
 $\overline{R}$  P. gr. 2,89. C<sup>o</sup> SM
111. Id.  $\overline{D}$  GVL · D · G · DVX · MAN · III · ET · MO · F · I · C. prec. FIDES  
 $\overline{B}$  \* SANCTA \* BARBARA \* C. sopra.  
 $\overline{R}$  P. gr. 2,70. C<sup>o</sup> SM
112. Id.  $\overline{D}$  GVL · D · G · DVX · MA · III · ET · MO · F · I · C. prec. FIDES  
 $\overline{B}$  Tutto c. sopra.  
 $\overline{R}$  P. gr. 2,32. C<sup>o</sup> C. Zop.
113. Id.  $\overline{D}$  GVL · D · G · DVX · MAN · III · ET · MO · F · I · C. prec. FIDES  
 $\overline{B}$  (Dall'alto) SANCTA \* BARBARA \*  
 $\overline{R}$  P. gr. 2,50. C<sup>o</sup> C. TRIB.
114. Id.  $\overline{D}$  · GVL · D · G · DVX · MAN · III · ET · MO · F · I · C. prec. FIDES  
 $\overline{B}$  \* SANCTA \* BARBARA \* C. sopra.  
 $\overline{R}$  P. gr. 2,51. C<sup>o</sup> C. STRADA.
115. Id.  $\overline{D}$  GVL · D · G · GVL · D · G · DVET · MO · F · I · C. prec., ma ribat-  
tuta per salto del conio FIDES  
 $\overline{B}$  \* SANCTA \* BARBARA C. sopra.  
 $\overline{R}$  P. gr. 2,41. C<sup>o</sup> SM
116. Id.  $\overline{D}$  GVVL · DG · ... · DVX · MA · III · ET · ... · C. prec. FIDES  
 $\overline{B}$  Tutto c. sopra.  
 $\overline{R}$  P. gr. 2,28. C<sup>o</sup> M. Br.
117. Id.  $\overline{D}$  GVL · DE · GR · DVX · MAN · III · E · M · F · I C. prec. FIDES  
c. lin.  
 $\overline{B}$  \* SANCTA \* \* BARBARA \* C. sopra.  
 $\overline{R}$  P. gr. 2,31. C<sup>o</sup> SM
- XXV, 5. 118. Grossetto.  $\overline{D}$  GVL · DG · DVX · MA · III · ET · M · · F · I · Busto barbato a d.;  
c. lin.  
 $\overline{B}$  MARTIRIV NON · FVGI Santo stante con palma nella sin. e con  
la d. su ceppo in cui s · ADR · c. lin.  
 $\overline{R}$  D. 20; p. gr. 1,31. C<sup>o</sup> SM

119. *Grossetto.* **D** GVL · D · G · DVX · MA · III · ET · M · F · I · C. prec.  
**B** C. sopra, ma sul ceppo · s · AND  
**R** D. 19; p. gr. 1,24. C<sup>a</sup> C. ZOP.
120. *Id.* **D** GVL · DG · DVX · MA · III · ET · MO · F · I · C. prec.  
**B** Tutto c. sopra.  
**R** P. gr. 1,08 e 1,87. C<sup>a</sup> SM
121. *Id.* **D** GVL · D · G · DVX · MA · III · ET · MON · F · I · C. prec.  
**B** Tutto c. sopra, ma s · AD ·  
**R** M. Mant.
122. *Id.* **D** GVL · D · G · DVX · MA · III · ET · MO · F · I · C. prec.  
**B** Tutto c. sopra.  
**R** P. gr. 1,28. C<sup>a</sup> M. Br.
123. *Id.* **D** GVL · D · G · DVX · MA · III · ET · MO · · F · I · C. prec.  
**B** Tutto c. sopra.  
**R** P. gr. 1,07. C<sup>a</sup> C. STRADA.
124. *Id. d'altro tipo.* **D** GVL · D · G · DVX · MAN · III · ET · M · F · P Arma inquartata con  
scudetto al centro; sopra, monte, corona e FIDES c. lin.  
**B** (Dal basso) SANGVINIS · XPI · IHESV ♣ Pisside; c. lin.  
**R** D. 24; p. gr. 1,46. C<sup>a</sup> C. ZOP.
125. *Id.* **D** GVL · D · G · DVX · MAN · III · ET · MON · FE · I · Scudo coronato  
e inquartato, monte e FIDES  
**B** SANGVINIS · XPI · I[HE]SV Pisside; c. lin.  
**R** D. 28; p. gr. 1,56. C<sup>a</sup> M. Br.
126. *Sesino.* **D** GVL · D · G · DVX · MAN · III · ET · MO · FE · P · Testa barbata a sin.  
**B** SANCTA · BARBAR Santa a d. con palma e torre.  
**M** D. 18; p. gr. 1,05. C<sup>a</sup> SM
127. *Id.* **D** GVL · D · G · DVX · MAN · III · ET · MON · FE · P · C. prec.  
**B** Tutto c. sopra.  
**M** D. 16; p. gr. 0,77. C<sup>a</sup> MBP

- XXV, 6. 128. Sesino  
d'altro tipo. **D** G · D · G · D · · M · III · E · M · F · P · ΟΛΥΜΠΟΣ su di un panno  
svolazzante.  
**B** SANGVI · XPI · IESV · Santo in ginocchio a d ; c. lin.  
**R** D. 18; p. gr. 0,95. C<sup>a</sup> SM
129. Id. **D** G · D · G · D · M · III · E · M · F · P · C. prec.  
**B** SANGVI · XPI · IESV · C. sopra.  
**R** P. gr. 0,65. C<sup>a</sup> SM
- XXV, 7. 130. Quattrino. **D** GVL · D · G · DVX · MA · III · ET · M · F · I · Testa barbata a sin.;  
c. lin.  
**B** SANGVINIS XPI · IHESV Piccolo ramo Pisside; c. lin.  
**R** D. 17; p. gr. 0,90 e 1,10. C<sup>a</sup> SM
131. Id. **D** GVL · D · G · DVX · MAN · III · ET · MON · F · I · C. prec.  
**B** Tutto c. sopra.  
**R** D. 17; p. gr. 0,89. C<sup>a</sup> SM
132. Id. **D** GVL · D · G · DVX · MAN · III · MON · FE · P · C. prec.  
**B** SANGVINI XPI · IHESV Piccolo ramo C. sopra.  
**R** P. gr. 1,19. C<sup>a</sup> SM
133. Id. **D** GVL · D · G · DVX · MAN · III · ET · MON · FE · P · C. prec.  
**B** SANGVINIS XPI · IHESV Piccolo ramo C. sopra.  
**R** P. gr. 1,10. C<sup>a</sup> M. Br.
134. Id. **D** GVL · D · G · DVX · MAN · III ET · MO · F · I · C. prec.  
**B** SANGVINIS XPI · IHESV Piccolo ramo C. sopra.  
**R** P. gr. 1,11. C<sup>a</sup> NF
135. Id. **D** GVLI · DVX · MAN · III · E · MAR · M · F · C. prec.  
**B** Tutto c. sopra.  
**R** M. Mant.
136. Id. **D** GVLIEL · DVX · MAN · M · M · F · C. prec.  
**B** Tutto c. sopra.  
**R** M. Mant.
137. Id. **D** GVLIEL · DVX · MAN · E · M · F · C. prec.  
**B** Tutto c. sopra.  
**R** M. Mant.

138. Quattrino. **D** GVLIEL · DVX · MAN · E · MR · MO · FE · C. prec.  
**B** Tutto c. sopra.  
**R** M. Mant.
139. Id. **D** GVLIEL · DVX · MN · E · M · M · F · C. prec.  
**B** Tutto c. sopra.  
**R** M. Mant.
140. Id. **D** GVLIEL · DVX · MN · MR · M · F · C. prec.  
**B** Tutto c. sopra.  
**R** M. Mant.
141. Id. **D** GVGLIELMVS · DVX · MN · MR · M · F · C. prec.  
**B** Tutto c. sopra.  
**R** M. Mant.
142. Id. **D** GVLIELMVS · DVX · MAN · E · M · M · F · C. prec.  
**B** Tutto c. sopra.  
**R** M. Mant.

VINCENZO I GONZAGA  
 DUCA IV DI MANTOVA E II DEL MONFERRATO  
 (1587-1612)

Nato da Guglielmo e da Eleonora d'Austria nel 1562. Sposa nel 1581 Margherita di Parma. Divorzia poco dopo e sposa nel 1584 Eleonora de' Medici. Succede al padre nel 1587. Muore nel 1612. Gli succede il figlio Francesco.

Anno 1587.

- XXV, 8. 1. Da 1 lira? **D** VIN · D · G · DVX · MAN · IIII · ET · MON · FER · II \* Busto a sin.;  
 c. lin.  
**B** † DOMINE PROBASTI Crogiuolo nelle fiamme; 2 c. lin. Esergo  
 \* 1587 \*  
**R** D. 31; p. gr. 5,24. C° SM

- XXV, 9. 2. Mezza lira? **D** VIN · D · G · DVX · MAN · IIII · ET · M · F · II \* C. prec.  
**B** † DOMINE PROBASTI Crogiuolo; c. lin. Esergo \* 1587 \*  
**R** D. 26; p. gr. 2,51. C<sup>a</sup> SM
3. Id. **D** VIN · D · G · DVX · MAN · IIII · ET · MON · F · II \* C. prec.  
**B** Tutto c. sopra. Esergo \* 1587 \*  
**R** P. gr. 2,62 C<sup>a</sup> e 2,55 C<sup>a</sup> SM
- XXV, 10. 4. Grosso. **D** VIN · D · G · DVX · M · IIII · ET · M · F · II · C. prec.; testa nuda.  
**B** † DOMINE PROBASTI Crogiuolo; c. lin. Esergo 1587  
**R** D. 22; p. gr. 1,75. C<sup>a</sup> SM e MV  
 Queste monete col crogiuolo e senza l'indicazione della zecca sono dal Papadopoli ritenute essere di Casale.

## Anno 1589.

5. Ducatone. **D** VIN · D · G · DVX · MAN · IIII · ET · MON · F · II Busto a sin. in  
 armatura e col Toson d'oro. Esergo 1589  
**B** ⊗ PROTECTOR ⊗ NOSTER ⊗ ASPICE ⊗ S. Giorgio a cavallo a  
 destra trafigge il drago, c. perl. Esergo ⊗ MANTVA ⊗  
**R** D. 42; p. gr. 31,82. C<sup>a</sup> SM
6. Id. **D** VIN · D · G · DVX · MAN · IIII · ET · MON · FER · II Busto a sin.;  
 c. prec. Esergo 1589  
**B** \* PROTECTOR \* NOSTER \* ASPICE \* C. sopra. Es. · MANTVA ·  
**R** P. gr. 31,43. C<sup>a</sup> SM
- XXV, 11. 7. Id. **D** VIN ⊗ DG ⊗ DVX ⊗ MAN ⊗ IIII ⊗ ET ⊗ MON ⊗ FER ⊗ II C. prec.  
 Esergo ⊗ 1 · 5 · 8 · 9 ⊗  
**B** ⊗ PROTECTOR ⊗ NOSTER ⊗ ASPICE Trifoglio con stelo ritorto C. s.  
 Esergo ⊗ · MANTVA · ⊗  
**R** P. gr. 31,43 C<sup>a</sup> e 32,10 C<sup>a</sup> (dorato) SM, MV, BM e MB
8. Id. **D** VIN ⊗ DG ⊗ DVX ⊗ MAN ⊗ IIII ⊗ ET ⊗ MON ⊗ FER ⊗ II C. prec.  
 Esergo ⊗ 1 · 5 · 8 · 9 ⊗  
**B** Tutto c. sopra.  
**R** P. gr. 31,46 e 31,60. C<sup>a</sup> C. PAP. e MBP



9. Ducatone. **D** VIN \* DG \* DVX \* MAN · IIII \* ET \* MON \* FER \* II C. prec.  
 \* 1 · 5 · 8 · 9 \*  
**B** Tutto c. sopra.  
**R** P. gr. 27,00. C\* Erm. Imp.
- XXV, 12. 10. Giulio. **D** SANGVINIS · CHRISTI · IESV · TABE · Pisside tra · 15 89 · c. lin.  
**B** SVB \* TVVM \* PRAESIDIVM \* S. Francesco che riceve le stim-  
 mate; c. lin.  
**R** D. 26; p. gr. 2,95 e 3,52. C\* SM e C. PAP.
11. Id. **D** SANGVINIS CHRISTI · IESV · TABER · C. prec.  
**B** SVB \* TVVM \* PRAESIDIVM \* C. sopra.  
**R** P. gr. 3,21. C\* (forato) SM

Anno 1590.

12. Da 4 doppie. **D** \* VINCENTIV S \* D \* G \* DVX \* MANT \* IIII \* Busto in  
 armatura a sin. col Toson d'oro, testa nuda; c. lin. e perl. Esergo  
 ... \* 1590 \* .  
**B** \* ET \* MONTIS Piccolo ramo \* FERRATI Piccolo ramo \* II Piccolo  
 ramo \* Scudo inquartato delle quattro aquile con lo scudetto del  
 Monferrato nel centro, sormontato dal monte Olimpo col motto FIDES  
 e da corona grande, e circondato dal Toson d'oro.  
**O** D. 34; p. gr. 26,02. C\* MV
13. Da 2 id. **D** \* VINCENTIVS \* D \* G \* DVX \* MANT \* IIII \* C. prec.  
**B** † ET † MONTIS † † FERRATI † II † C. sopra.  
**O** D. 36; p. gr. 12,98. C\* SM
14. Id. **D** Tutto c. prec. Esergo ... \* 1590 \* .  
**B** \* ET Piccolo ramo \* MONTIS Piccolo ramo \* FERRATI Piccolo ramo \* II  
 Piccolo ramo \* Stemma come precedente sormontato dal monte  
 Olimpo col motto FIDES e da corona piccola, senza Toson d'oro;  
 2 c. lin.  
**O** D. 35; p. gr. 12,85. C\* (forato) SM e MV
- XXV, 13. 15. Id. **D** \* VINCENTVS \* D · G \* MANT · IIII \* Busto a sin., c. prec.;  
 c. lin. e perl. Esergo \* 1590 \*  
**B** \* ET \* MONTIS \* FERRATI Ramo \* II Ramo \* Arma in cartella coro-  
 nata, c. sopra FIDES c. lin.  
**O** P. gr. 12,92. C\* SM

- XXV, 14. 16. Da 2 doppie  
altro tipo. **D** VIN Δ D Δ G Δ DVX MANT Δ IIII EMON Δ F II Busto a d.; cerchio  
rig. tra due lin.  
**B** THESAVRO Δ E Δ VET Δ CVR Δ RECL Δ LET Δ SIGN Δ Es. Δ 1590  
Gran rovere con benda su cui ROBOR SISTIT In alto, a destra, la  
testa di un vento tra le nubi; c. rig.  
**O** D. 30; p. gr. 13,79. **C**<sup>1</sup> SM
17. Ducatone. **D** ✽ VIN ✽ D ✽ G ✽ DVX ✽ MANT ✽ IIII ✽ ET ✽ MON ✽ FER ✽ II  
C. prec.; sotto : 1590  
**B** PROTECTOR Δ NOSTER Δ ASPICE Δ S. Giorgio a cavallo, che uccide  
il drago. Esergo MANT  
**R** D. 41; p. gr. 30,74. **C**<sup>1</sup> C. PAP.
18. Mezzo scudo  
da tre lire. **D** · VIN · D G · DVX · MAN · · IIII ET MON · FER · II · Busto del  
Duca a sin. in armatura e Toson d'oro; c. lin.  
**B** Ornato DOMINE Ornato Ornato PROBASTI Mazzo di verghe d'oro  
in crogiuolo tra le fiamme. Esergo 1 ° 5 ornato 9 ° 0 c. lin.  
**R** P. gr. 15,39. Papadopoli in Riv. It. di Num., 1896, pag. 357, n. 5.  
Anche questo mezzo scudo Papadopoli ritiene di Casale.

## Anno 1595.

- XXV, 15. 19. Ongaro. **D** VIN : D : G : DVX M : IIII E · M : F : II Il Duca armato, a destra,  
a testa scoperta; c. lin.  
**B** MONETA : NOVA : AVREA : 1 : 5 : 9 : 5 Arma completa coronata  
e Toson d'oro.  
**O** D. 20; p. gr. 3,39. **C**<sup>1</sup> SM
- T. XXVI. 1. 20. Ducatone. **D** VINCENT · D : G · DVXM : IIII Busto in armatura a d., la destra  
sullo scettro, la sin. sull'elmo ch'è davanti; c. lin.  
**B** ET MONTIS : : FERRATI : II Arma coronata. Es. 15 95 c. lin.  
**R** D. 40; p. gr. 28,22 e 28,40. **C**<sup>1</sup> SM e Erm. Imp.

## Anno 1596.

- T. XXV, 16. 21. Quarto  
di ducato. **D** MANTVAE ✦ Aquila coronata con le ali spiegate; c. lin.  
**B** NEC CITRA NEC VLTRA Clessidra con sopra un compasso; c. lin.  
Esergo ✦ 1596 ✦  
**O** D. 15; p. gr. 0,88 e 0,90. **C**<sup>1</sup> SM, MV, NF e BM

22. Quarto di ducato. **D** Aquila coronata, spiegata e volta a sin.  
**B** MANTVAE Crescente con il motto SIC Esergo • 1596 •  
**O** D. 11; p. gr. 0,85. **C**<sup>1</sup> C. PAP.
- XXV, 17. 23. Ottavo id. **D** Tutto c. prec.  
**B** Tutto c. sopra. Esergo • 1596 •  
**O** D. 10; p. gr. 0,43. **C**<sup>1</sup> SM, MV e BM

Anno 1597.

24. Giulio. **D** TABER • SANGVINIS CHRISTI • IESV Pisside con ai lati • 15 97 •  
c. lin.  
**B** SVB TVVM PRAESIDIVM S. Francesco inginocchiato a sin. riceve  
le stimmate; c. lin.  
**R** D. 26; p. gr. 3,69 **C**<sup>2</sup> (forato), 3,25, 2,69 e 2,67 **C**<sup>1</sup> SM

Anno 1599.

- C. XXV, 11. 25. Ducatone. **D** VIN :: D • G :: DVX :: MANT :: IIII • ET • MON • FER • II :: Busto  
a sin. in c. perl. e due lin. Esergo 1599  
**B** :: PROTECTOR :: NOSTER :: ASPICE :: S. Giorgio a cavallo, a d.,  
che trafigge il drago. Esergo • MANTVA • c. perl.  
**R** D. 41; p. gr. 25,88. **C**<sup>1</sup> SM

Anno 1600.

- XXV, 18. 26. Barbarina. **D** SANCTA \* • BARBRA \* Santa stante; c. lin. Esergo 16•00  
**B** • IAM • NVLLA • :: • FVGA • Girasole e sole; c. lin.  
**M** D. 22; p. gr. 1,60. **C**<sup>1</sup> SM
27. Id. **D** • SANCTA : BARBRA : C. prec. Esergo 1600.  
**B** .... IAM : NVLLA • FVGA Girasole e c. lin.  
**M** D. 22; p. gr. 1,67. **C**<sup>1</sup> SM
28. Id. **D** :: SANCTA : : BARBA : C. prec. 1600  
**B** .: IAM : NVLLA : FVGA C. sopra.  
**M** P. gr. 1,07. **C**<sup>1</sup> M. Br.

29. Barbarina. **D** : SANCTA · · BARBARA · C. prec. · 1600 ·  
**B** : IAM : NVLLA : FVGA : C. sopra.  
**M** P. gr. 2,18. C<sup>o</sup> C. TRIB.

## Anno 1601.

30. Giulio. **D** CHRISTI · IESV · TABER · SANGVI Pisside 16 01 c. lin.  
**B** SVBTVM  $\sum$   $\text{⋈}$  PRASIDIVM S. Francesco inginocchiato a sin. riceve  
 le stimmate; c. lin.  
**R** D. 26; p. gr. 3,04. C<sup>o</sup> SM
- T. XXVI, 2. 31. Id. **D** · CHRISTI : IESV · TABER · SANGVINI C. prec. 16 01  
**B** SVBTVM · · PRASIDIVM C. sopra.  
**R** D. 26; p. gr. 3,64. C<sup>o</sup> SM
32. Id. **D** CHRISTI : IESV : TABER : SANGVINIS C. prec.  
**B** Tutto c. sopra.  
**R** P. gr. 2,94. C<sup>o</sup> MV
33. Id. **D** CHRISTI : IESV · TABERR : SANGVISNS · C. prec. 16 01  
**B** Tutto c. sopra.  
**R** P. gr. 3,00. C<sup>o</sup> C. TRIB.
34. Id. **D**  $\text{⋈}$  CHRISTI · IESV · TABER · SANGVINI C. prec. 16 01  
**B**  $\text{⋈}$  SVBTVVM  $\text{⋈}$   $\text{⋈}$  PRASIDIVM  $\text{⋈}$  C. sopra.  
**R** D. 26; p. gr. 3,17. C<sup>o</sup> SM
35. Id. **D** e **B** Tutto c. prec., ma SANGVINIS  
**R** P. gr. 3,06. C<sup>o</sup> C. ZOP.
36. Id. **D**  $\text{⋈}$  CHRISTI · IESV · TABER · SNGVINI C. prec. 16 01  
**B** SVB TVVM  $\text{⋈}$   $\text{⋈}$  PRASIDIVM C. sopra.  
**R** D. 26; p. gr. 3,04. C<sup>o</sup> SM
37. Id. **D**  $\text{⋈}$  CHRISTI · IESV · TABER · SANGVI C. prec. 16 01  
**B** SVBTVVM PRASIDIVM  $\text{⋈}$  C. sopra.  
**R** P. gr. 2,85. C<sup>o</sup> SM

Anno 1605.

38. Giulio. **D** · CHRISTI · IESV · TABER · SANGVINIS C. prec. 16 05 c. lin.  
**B** SVBTVVM :: PRASIDIVM · :: C. sopra; c. lin.  
**R** D. 26; p. gr. 2,93. C<sup>a</sup> SM
39. Id. **D** ✠ CHRISTI · IESV · TABER · SANGVINIS · C. prec. 16 05 c. lin.  
**B** SVB TVVM · · PRASIDIVM :: C. sopra.  
**R** P. gr. 2,85. C<sup>a</sup> SM
40. Barbarina. **D** SANCTA : · · BARBRA Santa stante appoggiata alla torre, con  
palma nella destra e con la sin. sul petto. Esergo · 1605 · c. lin.  
**B** · IAM · NVLLA · :: · FVGA · Girasole.  
**M** D. 23; p. gr. 2,16 C<sup>a</sup> e 1,83 C<sup>a</sup> SM
41. Id. **D** e **B** Tutto c. prec., ma · 1605 ·  
**M** P. gr. 2,10. Papadopoli in Riv. Ital. di Num., 1913, pag. 70, n. 23. C<sup>a</sup> C. PAP.
42. Id. **D** SANCTA : · BARBRA · C. prec. · 1605 ·  
**B** Tutto c. sopra.  
**M** P. gr. 1,75. C<sup>a</sup> C. TRIB.

Senza data.

43. Da 10 doppie. **D** VINCENTIVS · GONZAGA · Busto corazzato a d. Es. GASP · MOLO  
c. lin.  
**B** D · G · DVX · MANT · IIII · E · MONT · F · II · EC S. Giorgio a  
cavallo a d. che trafigge il drago. Esergo PROTEC · NOSTER ||  
ASPICE · || c. lin.  
**O** D. 43; p. gr. 60,3<sup>o</sup>. FDC MV
44. Da 2 id. **D** ✠ VINCENTIVS ✠ D ✠ G ✠ DVX ✠ MANT ✠ IIII ✠ C. prec.  
**B** ✠ ET ✠ MONTIS ramo ✠ FERRATI ramo ✠ II ✠ Arma inquartata  
e coronata in cartella ornata, monte e FIDES c. lin.  
**O** D. 34; p. gr. 16,57 (vi è un orlo d'oro con anellino), gr. 13,00 e 12,97  
C<sup>a</sup> SM, BM e MB

- XXVI, 3. 45. Doppio zecchino. **D** VIN:D:G: DVX:M·IIII Busto corazzato a d.; c. lin.  
**B** ✱ ET ✱ MONTIS ✱ FERRATI ✱ II ✱ ✱ Scudo inquartato sormontato dallo scudetto Gonzaga, il tutto su una croce, di cui tre estremità visibili; ai 4 lati dello scudo 4 aquile, la parte superiore è chiusa da 2 lobi; lateralmente 2 punti in palo; al disopra il monte Olimpo **FIDES** e corona.  
**O** D. 28; p. gr. 6,52. C<sup>s</sup> SM
- XXVI, 4. 46. Ongaro. **D** VINC:D:G:DVX ·M· IIII·ET·M::F:II:: Guerriero a d.; c. lin. e perl.  
**B** ✱ : MONETA:NO VA:AVREA : ✱ Arma inquartata e coronata, con scudetto, collare, monte e **FIDES**  
**O** D. 22; p. gr. 3,46. C<sup>s</sup> SM e MV
47. Id. **D** VINC:D:G:DVX ·M· IIII·ET:M·F·II:: C. prec.  
**B** ✱ : MONETA:NO VA:AVREA: ✱ C. sopra.  
**O** P. gr. 3,43. C<sup>s</sup> SM
48. Id. **D** VINC:D:G:DVX :M: IIII:ET:M:F:II: C. prec.  
**B** Tutto c. sopra.  
**O** P. gr. 3,44 e 3,48. C<sup>s</sup> SM e Erm. Imp.
49. Id. **D** Tutto c. prec.  
**B** : ✱ : MONETA:NO VA:AVREA · ✱ C. sopra.  
**O** P. gr. 3,43. C<sup>s</sup> Erm. Imp.
- XXVI, 5. 50. Ottavo di scudo d'oro. **D** VERGILIVS·MAR· Busto laureato, volto di tre quarti a d.  
**B** MANTVAE· Mezzaluna col motto SIC fra le due punte.  
**O** D. 11; p. gr. 0,35. U. Rossi, Gazz. Num., A. II, pag. 95. M. Parma.
51. Id. **D** VENCILIVS·MAR· Piccolo busto a d.  
**B** Tutto c. sopra.  
**O** Duval et Froelich, pag. 303, n. 2. MV
52. Ducatone. **D** VIN·D·G·DVX·MAN·IIII·ET·MON·FER·II· Busto a sin. in armatura e col Toson d'oro; c. perl.  
**B** ✱ PROTECTOR ✱ NOSTER ✱ ASPICE ✱ S. Giorgio a cavallo a d. che trafigge il drago. Esergo ✱ MANTVA ✱ c. perl.  
**R** D. 41; p. gr. 31,50. C<sup>s</sup> Erm. Imp.

- XXVI, 6. 53. Ducatone diverso. **D** (Dal basso) VINCENTIVS · D · G · DVX · MANT · IIII · Busto a destra in armatura col paludamento; 2 c. lin.; sotto: ●●●●●
- B** ET ⊕ MONTIS ⊕ ⊕ FERRATI ⊕ II Stemma colle quattro aquile e con lo scudetto di Monferrato nel centro, circondato dal collare dell'ordine del Redentore e da quello del Toson d'oro, sormontato dall'Olimpo e da corona, nel cui contorno interno FIDES c. lin. Esergo X II
- R** D. 42; p. gr. 25,38, 25,89 e 26,29. C<sup>a</sup> SM e MB
54. Id. **D** · VINCENTIVS · D · G · DVX · MANT · IIII · C. prec.; 2 c. lin. Esergo 5 rosette piccole.
- B** ET • MONTIS ⊕ ⊕ FERRATI • II C. sopra; 2 c. lin. Es. X II
- R** P. gr. 26,57. C<sup>a</sup> SM
55. Id. **D** · VINCENTIVS · D · G · DVX · MANT · IIII Tutto c. prec.
- B** ET • MONTIS ☆ ☆ FERRATI • II C. sopra. Esergo X II
- R** P. gr. 26,28, 26,33 e 25,98. C<sup>a</sup> SM
56. Id. altra varietà. **D** † VINCENTIVS † D † G † DVX † MANTVAE † IIII Busto in armatura, a d., con lo scettro nella d.; 2 c. lin.
- B** † ET † MONTIS † FERRATI † II † Seudo con Tosone, monte, corona e FIDES c. lin.
- R** D. 41; p. gr. 25,49. MV
57. Id. **D** (Dall'alto) VINCENTIVS † D + G + DVX + MANTVÆ + IIII C. prec.; 3 c. lin.
- B** ET • MONTIS • • FERRATI • II C. sopra FIDES 4 cerchi lin. Esergo: • X II •
- R** D. 41; p. gr. 25,63. C<sup>a</sup> MV
- XXVI, 7. 58. Id. **D** Tutto c. prec., ma 2 c. lin.
- B** ET MONTIS ●● ●● ●● ●● FERRATI • II C. sopra; 4 c. lin. Esergo X II
- R** D. 42; p. gr. 25,75. C<sup>a</sup> SM
59. Id. **D** VINCENTIVS · D · G · DVX · MANTVÆ · IIII C. prec.; 2 c. lin.
- B** ET • MONTIS ●● ●● ●● ●● FERRATI • II C. sopra; 3 c. lin. Esergo X II
- R** P. gr. 25,85 e 25,65. C<sup>a</sup> SM

60. Ducatone  
altra varietà. **D** VINCENTIVS · D · G · DVX · MANTVÆ · IIII C. prec.  
**B** ET · MONTIS · \* · \* · \* · \* · \* · \* · FERRATI · II C. sopra · X II ·  
**R** P. gr. 24,70. C<sup>a</sup> C. CUN.
61. Id. **D** VINCENTIVS : D : G : DVX : MANTVAE : IIII : C. prec.  
**B** : ET : MONTIS : : FERRATI : C. sopra.  
**R** P. gr. 28,85. C<sup>1</sup> Erm. Imp.
- XXVI, 8. 62. Prova  
o Medaglia? **D** VINC EN · D · G · DVX · MANTVÆ · IIII · ET · MON · FERRA · II  
Busto a d.; senza cerchio.  
**B** · ET · MONTIS · \* · \* · FERRATI · II · Arma col Tosone; senza cer-  
chio; sopra, monte FIDES e corona sostenuta da due putti.  
**R** D. 44; p. gr. 32,80. FDC SM
63. Anselmino **D** · VIN · D · G · DVX · MAN · IIII · ET · MO · F · II Arma coronata in  
stretto ma pesante. cartella molto larga; con monte e FIDES c. lin.  
**B** Fiore SANCTVS · ⊗ · A NSELMVS · EPS Santo mitrato con pa-  
storale e benedicente; c. lin.  
**M** D. 28; p. gr. 6,52. C<sup>a</sup> SM
64. Id. **D** Tutto c. prec., ma punto in fine della leggenda.  
**B** Tutto c. sopra.  
**M** P. gr. 6,54. C<sup>a</sup> C. PAP.
65. Id. **D** · VIN · DG · DVX · MAN · IIII · ET · MO · F · II C. prec.  
**B** Fiore SANTVS ⊗ ⊗ A NSELMVS · EPS · C. sopra.  
**M** P. gr. 6,74. C<sup>a</sup> C. ZOP.
66. Id. **D** VIN : D : G : DVX MAN : IIII E : M : F : II · C. prec.  
**B** ⊗ SANCTVS ⊗ ⊗ ANSEL : EP C. sopra.  
**M** P. gr. 6,48. C<sup>a</sup> SM
- XXVI, 9. 67. Id. **D** VIN : D : G : DVX MAN : IIII : E : M : F : II C. prec.  
**B** (Dal basso) ⊗ SANCTVS ⊗ ⊗ ANSEL : EP · C. sopra.  
**M** P. gr. 6,81. C<sup>1</sup> SM
68. Id. **D** C. prec., ma punto finale.  
**B** ⊗ SANCTVS ⊗ ⊗ ANSEL : EP · C. sopra.  
**M** P. gr. 5,77. C<sup>a</sup> SM



69. Anselmino stretto ma pesante. **D** : VIN : D : G : DVX : MAN : IIII : [ET] : M : F : II C. prec.  
**B** ⌘ SANCTVS ⌘ ⌘ ANSELEP C. sopra.  
**M** D. 27; p. gr. 6,24. C<sup>a</sup> SM
70. Id. largo ma leggero. **D** VIN · D · G · DVX · MAN · IIII · E · M · F · II Arma coronata, monte e FIDES c. lin.  
**B** SANCTVS · Segno incerto; palma ANSELMVS · EP Santo, c. sopra.  
**M** D. 30; p. gr. 5,76. C<sup>a</sup> SM
71. Id. **D** Tutto c. prec.  
**B** (Dall'alto) SANCTVS · ⌘ Palma ANSELMVS · EP C. sopra; c. lin.  
**M** P. gr. 5,91. C<sup>a</sup> SM
- XXVI, 10. 72. Id. **D** VIN · D · G · DVX · MAN · IIII · E · M · F · II C. prec.  
**B** SANCTVS · ⌘ Palma ANSELMVS · EP · : C. sopra; c. lin.  
**M** P. gr. 5,96. C<sup>a</sup> SM
73. Id. **D** Tutto c. prec.  
**B** ⌘ SANCTVS ⌘ · Palma · ANSELMVS · EP · ⌘ C. sopra; c. lin.  
**M** P. gr. 5,34. C<sup>a</sup> SM
74. Id. **D** Tutto c. prec.  
**B** ⌘ SANCTVS : ⌘ Palma : ANSELMVS : P ⌘ C. sopra.  
**M** P. gr. 6,08. C<sup>1</sup> C. PAP.
75. Id. **D** Tutto c. prec.  
**B** · SANCTVS · ⌘ · ⌘ : ANSELMVS : EP : ⌘ C. sopra.  
**M** P. gr. 5,72. C<sup>a</sup> SM
76. Id. **D** VIN · D · G · DVX · MAN · IIII · E · M · F · II C. prec.  
**B** ⌘ SANCTVS · ⌘ Palma : ANSELMVS : EP ⌘ C. sopra.  
**M** P. gr. 5,58. C<sup>a</sup> SM
77. Id. **D** Tutto c. prec.  
**B** ⌘ SANCTVS : ⌘ · ANSELMVS : EP ⌘ C. sopra.  
**M** P. gr. 5,62. C<sup>a</sup> M. Br.
78. Id. **D** VIN · D · G · DVX · MAN · IIII · E · M · F · II C. prec.; c. lin.  
**B** SANCTVS · ⌘ Palma : · ANSELMVS · EP ⌘ C. sopra.  
**M** P. gr. 5,03. C<sup>a</sup> SM

79. Anselmino **D** VIN : D : G : DVX : MAN : IIII : E : M : F : II C. prec.  
 largo ma leggero. **B** ⌘ SANCTVS Palma :: ANSELMVS · EP · ⌘ C. sopra; c. lin.  
**M** P. gr. 6,02. C<sup>o</sup> SM
80. Id. **D** VIN · D · G · DVX · MA · IIII · E · M · F · II · C. prec.; c. lin.  
**B** ∴ SANTVS · ⌘ ... Palma ANSELMVS · EP ⌘ C. sopra; c. lin.  
**M** P. gr. 5,86. C<sup>o</sup> SM
81. Id. **D** VIN · D : G : DVX : MAN · IIII · ET · MO : F : II C. prec.  
**B** ⌘ SANCTVS ⌘ ANSELMVS : EPI : ⌘ C. sopra.  
**M** MV
82. Id. **D** VIN : D : G : DVX · MAN : IIII ..... C. prec.; c. lin.  
**B** SANCTVS · ⌘ · ANSELMVS · EP · ⌘ · C. sopra; c. lin.  
**M** P. gr. 4,88. C<sup>o</sup> M. Br.
83. Id. **D** VIN · D · G · DVX · MA · G · IIII · E · MON · F · II C. prec.  
**B** SANCTVS · ⌘ ANSELMVS · EP · ⌘ C. sopra.  
**M** P. gr. 4,50. C<sup>o</sup> C. CUN.
84. Id. **D** VIN · D · G · DVX · MAN · IIII · E · M · F · II ... C. prec.  
**B** SANCTVS ∴ Palma ANSELMVS · EP ∴ C. sopra.  
**M** P. gr. 5,70. C<sup>o</sup> M. Br.
85. Id. **D** VIN : D : G : DVX MAN : IIII : E : M : F : II C. prec.  
**B** (Dal basso) SANCTVS · ANSEL : EP · C. sopra.  
**M** P. gr. 5,10. C<sup>o</sup> SM
86. Id. **D** VIN · D · G · DVX · MA · G · IIII · E · MON · F · II · C. prec.  
**B** SANCTVS ⌘ Palma ANSELMVS EP ⌘ C. sopra.  
**M** P. gr. 5,08. C<sup>o</sup> MBP
- C. XXVI, 2. 87. Giulio. **D** ⌘ TABERN : SANGVI : CHRIST : IESV Pisside; c. lin.  
**B** SVB ⌘ TVVM ⌘ PRAESIDIVM ⌘ S. Francesco che riceve le stimmate;  
 c. lin.  
**M** D. 26; p. gr. 8,55. C<sup>o</sup> SM
88. Id. **D** ⌘ CHRISTI · IESV · TABER · SANGVI · C. prec.; c. lin.  
**B** SVB TVVM ∴ PRASIDIVM · ∴ C. sopra; c. lin.  
**M** P. gr. 2,69. C<sup>o</sup> SM

89. Giulio D ✚ CHRISTI · IESV · TABER · SANGVI · · : C. prec.  
 B SVBTVVM : · PRASIDIVM · :: : C. sopra.  
 M P. gr. 2,95. C° SM
90. Id. D · CHRISTI · IESV · TABER SANGVINIS C. prec.  
 B SVB : ✚ : TVVM : ✚ : PRAESIDIVM ✚ C. sopra; c. lin.  
 M P. gr. 3,49 e 2,83. C° SM e C. PAP.
91. Barbarina. D SANTA ✚ BARBARA Santa con nimbo e palma nella d., appoggiata col gomito sin. ad una torre; 2 c. lin.  
 B (Dall'alto) ^ IAM · NVLLA · FVGA Girasole con sole a sin. (le foglie sono ripiegate in basso); c. lin.  
 M D. 22; p. gr. 1,65. C° SM
92. Id. D · SANTA ✚ BARBARA · · · C. prec.  
 B · IAM · NVLLA · FVGA C. sopra.  
 M P. gr. 1,53. C° SM
93. Id. D · SANTA · ✚ · · BARBARA · C. prec.  
 B IAM · NVLLA · FVGA · C. sopra.  
 M P. gr. 1,40, 1,48 e 1,73. C° SM
94. Id. D · SANCTA · · BARBARA · · La Santa c. prec., ma senza nimbo;  
 c. lin.  
 B (Dall'alto) · · IAM · NVLLA · FVGA · C. sopra; c. lin.  
 M P. gr. 2,24. C° SM
- XXVI, 11. 95. Id. D SANCTA BARBARA La Santa c. prec., ma con nimbo.  
 B · IAM · NVLLA : FVGA : : C. sopra.  
 M P. gr. 1,87. C° SM
96. Id. D ✚ SANCTA ✚ ✚ BARBARA ✚ C. prec.; c. lin.  
 B ☆ IAM ✚ NVLLA : FVGA ☆ C. sopra; 2 c. lin.  
 M P. gr. 1,98 e 2,03. C° SM
97. Id. D ✚ SANCTA ✚ ✚ BARBARA ✚ C. prec.  
 B · IAM : NVLLA : FVGA : C. sopra; 2 c. lin.  
 M P. gr. 2,12. C° SM
98. Id. D SANCTA · · · BARBARA C. prec.  
 B · : IAM · · · · LA FVGA · C. sopra.  
 M P. gr. 1,83. C° M. Br.

99. *Barbarina.* **D** · SANCTA · · · BARBARA C. prec.  
**B** · IAM · NVLLA · FVGA · C. sopra.  
**M** P. gr. 1,48. C<sup>a</sup> M Br.
100. *Id.* **D** (Dal basso) · SANCTA ⊕ ⊗ BARBARA · C. prec., ma la Santa ha la mano sin. appoggiata alla torre.  
**B** (Dal basso) IAM N VLLA FVGA tra tre ornati; girasole con sole c. sopra, e piccola pianta di girasole.  
**M** P. gr 1,77 C<sup>a</sup>, 1,87 e 2,11 C<sup>a</sup> SM e C. PAP.
- XXVI, 12. 101. *Id.* **D** SANCTA ⊗ ⊗ BARBARA · C. prec.  
**B** IAM NV LLA FVGA C. sopra; c. lin.  
**M** P. gr. 1,86. C<sup>a</sup> SM
- XXVI, 13. 102. *Id.* **D** SANCTA BARBARA C. prec., ma la Santa è appoggiata col gomito destro alla torre, senza nimbo; c. lin.  
**B** ⊕ IAM ⊗ NVLLA FVGA ⊗ C. sopra, ma le foglie sono spiegate ai lati dello stelo, senza la piccola pianta; c. lin.  
**M** P. gr. 2,12. C<sup>a</sup> SM
103. *Id.* **D** SANCTA : : BARBARA : C. prec. Esergo · | · O · c. lin.  
**B** · IAM · NVLLA · · : · FVGA · C. sopra; c. lin.  
**M** P. gr. 1,65. C<sup>a</sup> C. Cun.
104. *Id.* **D** SANCTA BARBARA ⊗ C. prec.  
**B** IAM · ⊗ NVLLA FVGA ⊗ C. sopra e c. lin.  
**M** P. gr. 2,11 e 1,79. C<sup>a</sup> SM
105. *Id.* **D** Tutto c. prec., ma Santa con nimbo.  
**B** IAM ⊗ NVLLA FVGA ramo ⊗ ramo C. sopra; c. lin.  
**M** P. gr. 2,18. C<sup>a</sup> SM
106. *Id.* **D** SANCTA ⊗ ⊗ BARBARA ⊗ C. prec.; c. lin.  
**B** · IAM : NVLLA : FVGA ⊗ C. sopra; 2 c. lin.  
**M** P. gr. 1,80. C<sup>a</sup> C. Cun.
107. *Id.* **D** SANCTA BARBARA C. prec.; c. lin.  
*falso dell'epoca.* **B** · : IAM : NVLLA · FVGA : C. sopra; c. lin.  
**R** D. 21; p. gr. 1,76. C<sup>a</sup> SM

108. Giulio **D** Tutto c. prec.  
 falso dell'epoca. **B** IIAM :: NVLLA :: FVGAT C. sopra.  
**M** P. gr. 1,88. C<sup>a</sup> C. PAP.
109. Grosso? **D** VIN : D : G : DVX : MA : IIII : E : M : F : II : Scudo Gonzaga caricato  
 di quello di Monferrato; sopra, monte FIDES e corona; c. lin.  
**B** : TABERN : SANGVINIS : XPI : IESV : Pisside; c. lin.  
**M** D. 23; p. gr. 1,84. C<sup>a</sup> SM
110. Id. **D** VIN : D : G : DVX : M : IIII : E : M : F : II . C. prec. FIDES  
**B** SANGVINIS : XPI IESV . TABERNACV : Pisside e 2 c. lin.  
**M** P. gr. 1,71. C<sup>a</sup> SM
111. Id. **D** VIN : D : G : DVX : M : IIII : E : M . F . C. prec. FIDES  
**B** . TABERN : SANGVINIS : XPI : IESV . C. sopra.  
**M** P. gr. 1,86. C<sup>a</sup> C. PAP.
112. Id. **D** VIN . D . G . DVX . M . IIII . E . M . F . II C. prec. FIDES  
**B** . TABERN . SAGVINIS . XPI . IESV . Pisside e c. lin.  
**M** P. gr. 1,02. C<sup>a</sup> SM
113. Id. **D** VIN : D : G : DVX : M . IIII . E . M . II C. prec. FIDES  
**B** TABERN : SANGVINIS : XPI : IESV C. sopra.  
**M** P. gr. 1,84. C<sup>a</sup> C. PAP.
114. Id. **D** VIN . D . G . DVX . MAN . IIII . ET . MO . F . II C. prec. FIDES  
**B** TABERNACVL . SANGVINIS . XPI \* IHESV C. sopra.  
**M** P. gr. 1,62. C<sup>a</sup> M. Br.
115. Id. **D** VIN : D : G : DVX : IIII : ET : M : F : II . C. prec. FIDES  
**B** TABERN : SANGVINIS : XPI : IESV : C. sopra.  
**M** P. gr. 1,81. C<sup>a</sup> SM
116. Id. **D** VIN : D : G : DVX : M : IIII : ET : M : F : II : C. prec. FIDES  
**B** . TABERN . SANGVINIS . XPI . IESV . C. sopra.  
**M** P. gr. 1,15. C<sup>a</sup> SM
117. Id. **D** VIN : D : G : DVX : MAN : IIII : ET M FE . II C. prec., ma lo scudo  
 più largo e senza il motto FIDES c. lin.  
**B** SANGVINIS . XPI . IESV . TABERNACV . Pisside e 2 c. lin.  
**M** P. gr. 1,50. C<sup>a</sup> (forato) SM

118. Grosso? **D** · VIN · D · G · DVX · MAN · IIII · ET · MO · FII C. prec.; c. lin.  
**B** † SANGVINIS · XPI : IHESV : TABERNA Pisside e c. lin.  
**M** P. gr. 1,49. **C**<sup>a</sup> SM
119. Id. **D** VIN · DG · DVX · MAN · IIII · ET · MO · F · II C. prec.; c. lin.  
**B** SANGVINIS · XPI IESV · TABERNACV : C. sopra; 2 c. lin.  
**M** P. gr. 1,21. **C**<sup>a</sup> SM
120. Id. **D** VIN · D · G · DVX · MAN · IIII · ET MO · F · II · C. prec.  
**B** SANGVINIS · XPI IHESV · TABERNACVL · C. sopra; c. lin.  
**M** P. gr. 1,51. **C**<sup>a</sup> SM
121. Id. **D** · VIN · D · G · DVX · MAN · IIII · ET · MO · F · II C. prec.  
**B** SANGVINIS · XPI · IESV · TABERNACVLI † C. sopra.  
**M** P. gr. 1,72. **C**<sup>a</sup> C. PAP.
122. Id. **D** · VIN · D : G · DVX · MAN · IIII · ET · MO · FII C. prec.  
**B** SANGVINIS · XPI † IHESV · TABNACVL · C. sopra.  
**M** P. gr. 1,52. **C**<sup>a</sup> C. Zor.
123. Id. **D** VIN · DG · DVX · MAN · IIII · ET · MO · F · II C. prec.  
**B** SANGVINIS † XPI IHESV · TABNACVL C. sopra; c. lin.  
**M** P. gr. 2,14. **C**<sup>a</sup> SM
- XXVI, 14. 124. Id. **D** · VIN · D · G · DVX · MAN · IIII · ET · MO · F · II · C. prec.  
**B** SANGVINIS · XPI \* IHESV · TBNACVL · C. sopra; c. lin.  
**M** P. gr. 1,31. **C**<sup>a</sup> SM
125. Id. **D** · VINC · D : G · DVX · MA · IIII · E · M · F · II · C. prec., ma lo scudo  
è regolare e con il motto FIDES c. lin.  
**B** · TABERN · SANGVINIS · XPI · I..... C. sopra.  
**M** P. gr. 1,37. **C**<sup>a</sup> SM
126. Id. **D** C. prec., ma senza il punto iniziale e quello finale.  
**B** TABERNACV · SANGVINIS · XPI IESV · C. sopra.  
**M** P. gr. 1,68. **C**<sup>a</sup> M. Br.
127. Id. **D** VINC · D : G DVX · MAN · IIII · E · M · F · II C. prec. FIDES c. lin.  
**B** · TABERN : SANGVINIS : XPI : IESV C. sopra e 2 c. lin.  
**M** P. gr. 1,54. **C**<sup>a</sup> SM

128. **Grosso?** **D** VINC : DG · DVX · MA · IIII · E · ... FII C. prec. FIDES  
**B** · TABERN · SANGVINIS · XPI · IESV : C. sopra.  
**M** P. gr. 1,32. **C**<sup>a</sup> M. Br.
129. **Id.** **D** VINC · D · G · DVX · MA... [NT] · II · E · M · F · II C. prec. FIDES  
**B** · TABERN · SANGVINIS · XPI · IESV C. sopra.  
**M** P. gr. 1,28. **C**<sup>a</sup> M. Br.
130. **Id.** **D** VINC : D : G : DVX : M : IIII : ET : M : F : II C. prec. FIDES c. lin.  
**B** TABER : SANGVIS : + XPI : IESV C. sopra.  
**M** P. gr. 1,92. **C**<sup>a</sup> SM
131. **Id.** **D** Tutto c. prec., ma FI ES  
**B** TABERN : SANGVINIS : XPI : IE... · C. sopra.  
**M** P. gr. 1,10. **C**<sup>a</sup> M. Br.
132. **Id.** **D** : VIC : D · G : DVX : M : IIII : ET · M : F : II : C. prec. FIDES  
**B** TABERN : SANGVINIS : XPI : IESV : C. sopra e c. lin.  
**M** D. 22; p. gr. 1,70. **C**<sup>a</sup> SM
133. **Id.** **D** VINCENTIVS · D : G · DVX · MANT · IIII C. prec., ma lo scudo a  
contorno variato e senza il motto; c. lin.  
**B** SANGVINIS ⊗ XPI IHESV · TABNACVL ⊗ C. sopra; c. lin.  
**M** D. 23; p. gr. 1,70 **C**<sup>3</sup> e 1,11 **C**<sup>4</sup> SM
- XXVI, 15. 134. **Prova Id.** **D** ★ VIN · D · G · DVX · MANT · IIII · ET · MO · F · II Arma mantovana  
caricata dello scudetto Gonzaga, monte e corona; c. lin.  
**B** ★ SANGVINIS · XPI · IHESV · TABNACV3 C. sopra; c. lin.  
**R** D. 23; p. gr. 2,18. **FDC** SM
- XXVI, 16. 135. **Grossetto?** **D** VIN : D : G : DVXM · IIII EM : F II · L'Olimpo e sopra FIDES c. lin.  
**B** ..... · ROBORE · SISTIT · Un albero; c. lin.  
**M** D. 18; p. gr. 0,70. **C**<sup>4</sup> SM

## VINCENZO I ED ELEONORA DE' MEDICI

(1584-1611)

1. Da 10 soldi. **D** VIN:D:G:DVX: :M:III:E:M:F II Arma Gonzaga di Mantova con monte **FIDES** corona e Tosone; c. lin.  
**B** LEONO.....:DVCISSA:MA: Arma de' Medici ovale in cartocci e coronata.  
**R** D. 26; p. gr. 3,84. C° MV
2. Id. **D** VIN:D:G:DVX. .M...E:M:F:II: C. prec. **FIDES** Es. .10.  
**B** LEONORA:DVCISSA:MANTVA C. sopra.  
**R** D. 29; p. gr. 2,76. C° (forata) SM
- T. XXVII, 1. 3. Id. **D** VIN:D:G:DVX. .M IIII:E:M:F:II: C. prec.; 2 c. lin.  
 Esergo .10.  
**B** LEONORA:DVCISSA:MANTVA: C. sopra; 2 c. lin.  
**R** P. gr. 2,78. C° SM
4. Id. **D** :VIN:D:G:DVX. .M IIII:E:M:F:II: C. prec. .10.  
**B** LEONOR:DVCISA:MANTVA C. sopra.  
**R** P. gr. 2,80. C° C. Zop.

## ELEONORA DE' MEDICI DUCHESSA

(1584-1611)

- XXVII, 2. 1. Da 8 soldi. **D** LEONORA:DVCISSÆ:MANTVA. Arma de' Medici ovale in cartocci e coronata; 2 c. lin.  
**B** MONETA:DA: OTTO:SOLDI Arma Gonzaga di Mantova coronata e con Tosone; 2 c. lin.  
**R** D. 29; p. gr. 2,67. C° SM



2. Da 8 soldi. **D** · LEONORA · DVCISSA · MANTVÆ · C. prec.  
**B** · MONETA · DA : : OTTO · SOLDI · C. sopra.  
**AR** P. gr. 2,63. Gamurrini in Periodico Strozzi, A. II, pag. 227, tav. IX,  
n. 9. RMF
3. Id. **D** · LEONORA : DVCISSA : MANTVÆ · C. prec.  
**B** · MONETA : DA : : OTTO : SOLDI · C. sopra.  
**AR** D. 28; p. gr. 2,95. C<sup>o</sup> (forata) SM
4. Id. **D** LEONORA : DVCISSA : MANT ..... C. prec.  
**B** MONETA : DA : : OTTO : SOLDI : C. sopra.  
**AR** P. gr. 2,74. C<sup>o</sup> (forata) SM
5. Id. **D** LEONORA : DVCISSA : MANTVÆ C. prec.  
**B** · MONETA : DA : : OTTO : SOLDI · C. sopra.  
**AR** P. gr. 2,99. C<sup>o</sup> (bucata) C. PAP.

## FRANCESCO IV GONZAGA

### DUCA V DI MANTOVA E III DEL MONFERRATO

(1612)

Nato nel 1586 dal Duca Vincenzo I e da Eleonora de' Medici. Sposa nel 1608 Margherita figlia di Carlo Emanuele I Duca di Savoia. Succede al padre nel 1612. Muore nello stesso anno e gli succede il fratello Ferdinando, Cardinale.

#### Anno 1612.

1. Da 5 doppie. **D** FRAN · IIII · D : G · DVX · MAN · V · E · MON · III · Stemma coronato, circondato dal Toson d'oro, monte e FI DES sopra; c. lin.  
**B** NIHIL ISTO T RISTE RECEPTO · S. Andrea riceve la Pisside da S. Longino, che gli sta dinnanzi inginocchiato; nel gradino sotto al Santo 1612 c. lin. Esergo · S ·  
**O** D. 42; p. gr. 32,71. MV

2. Da 2 doppie. **D** FRAN IIII D · G · DVX MANT · V Busto a d. in armatura e con collare; c. lin.; sotto · 1612 ·  
**B** (Dal basso) E MONTIS FERRAT · III Stemma coronato, monte e FI DES c. lin.  
**O** D. 30; p. gr. 12,88 e 13,08. FDC MV e C. PAP.
- XXVII, 3. 3. Id. **D** · FRAN · IIII · D · G · DVX · MANTVA · V. C. prec.; sotto 1612 c. lin.  
**B** E MONTIS FERRAT III C. sopra, FI DES e c. lin.  
**O** P. gr. 13,05. FDC SM
4. Id. **D** FRAN IIII · D · G · DVX MANT · V C. prec. · 1612 ·  
**B** (Dall'alto) ET MONTIS ⊕ FERRATI III C. sopra.  
**O** P. gr. 13,08. C' SM
5. Doppia. **D** FRAN · IIII D · G · DVX MANT · V C. prec.; cerchio lin. Esergo · 1612 ·  
**B** (Dall'alto) ET MONTIS FERRATI III C. sopra; c. lin. Esergo ⊕  
**O** D. 27; p. gr. 6,35. Duval et Froelich, pag. 244, n. 3. C' MV
- XXVII, 4. 6. Id. **D** FRAN · IIII · D · G · DVX · MANT · V C. prec.; c. lin. Es. · 1612 ·  
**B** (Dal basso) · EMONTI FERRA · III C. sopra FI DES  
**O** D. 28; p. gr. 6,54. C' SM
7. Ducatone. **D** FRAN · IIII D · G · DVX MA[NT] · V E M F · III · Busto a d. in armatura e con collare, col capo scoperto. Esergo · 1612 ·  
**B** PROTECTOR FACTVS EST MIHI S. Francesco inginocchiato a sin.; in distanza a sin. una piccola chiesa; 2 c. lin.  
**R** D. 43; p. gr. 30,94. Duval et Froelich, pag. 449, n. 2. C' MV
- XXVII, 5. 8. Id. **D** FRAN · IIII D · G · DVX · MA[NT] · V E M · F · III C. prec.; c. lin. · 1612 ·  
**B** Tutto c. sopra, ma un solo c. lin.  
**R** D. 44; p. gr. 31,74. C' SM
9. Id. **D** FRAN · IIII D · G · DVX · MA[NT] · V · E · M · F · III C. prec. Esergo · 1612 ·  
**B** Tutto c. sopra.  
**R** P. gr. 31,67 e 31,90. C' SM

- XXVII, 6. 10. Ducatone  
altro tipo. **D** FRAN · IIII · D · G · DVX · MAN · V · E · MON · III · Scudo coro-  
nato con FI DES e circondato dalla collana dell'ordine del Re-  
dentore; senza cerchio.  
**B** NIHIL ISTO TRISTE RECEPTO S. Andrea consegna la Pisside  
a S. Longino inginocchiato dinanzi; nella base sotto al Santo  
1612 || C · M · || Esergo · 120 ·  
**R** D. 43; p. gr. 26,74. C<sup>a</sup> SM e MV
11. Id. **D** Tutto c. prec.  
**B** Tutto c. sopra, ma punto finale.  
**R** P. gr. 26,79. C<sup>a</sup> C. PAP.
- XXVII, 7. 12. Testone ? **D** FRANC : IIII : DVX MANT · V · E · MO · FE · III Arma coronata,  
e circondata dal collare dell'Ordine del Redentore; c. lin.  
**B** HAC · MOSTRANTE · VIAM · 1612 Busto della B. Vergine tra nubi.  
Esergo IIII in cartella.  
**R** D. 32; p. gr. 8,84. C<sup>a</sup> SM
- T. suppl. II, 15. 13. Da 40 soldi. **D** FRANCISCVS · E · MARGARITA Busti affrontati. Esergo DVCES ||  
1612 || c. lin.  
**B** DOMINE · · PROBASTI Crogiuolo; sotto nel giro · 40 · c. lin.  
**R** D. 32; p. gr. 7,72. FDC Erm. Imp.
- T. XXVII, 8. 14. ? **D** FRAN · IIII · D · G · DVX · MAN · V · E · M · F · III · Arma coronata,  
ma i quattro quarti delle aquile vuoti; al centro scudetto; ai lati  
2 rosette; c. lin.  
**B** DOMINE ☆ PROBASTI Crogiuolo. Esergo 1612 c. lin.  
**R** D. 22; p. gr. 1,28. C<sup>a</sup> SM
- XXVII 9. 15. Lira. **D** ^ FRAN v IIII ^ D ^ G ^ DVX ^ MAN ^ V · ET ^ M · F ^ III . Stemma  
con le quattro aquile e lo scudetto di Monferrato nel centro, sor-  
montato dal monte Olimpo col motto FIDES e dalla corona  
ducale; c. lin.  
**B** ∴ 1612 ∴ SANCTVS ∴ ANSELMVS v EPS ∴ ∴ Santo in piedi di  
prospetto col pastorale e la d. in atto di benedire. Es. ∴ 20 ∴ ∴  
c. lin.  
**R** D. 32; p. gr. 5,84 e 5,71. C<sup>a</sup> SM e C. PAP.
16. Id. **D** Tutto c. prec.  
**B** ∴ 1612 SANCTVS ∴ ANSELMVS ∴ EPS ∴ ∴ C. sopra ∴ 20 ∴ ∴  
**R** P. gr. 5,60. C<sup>a</sup> NF

17. Lira. **D** Tutto c. prec., ma senza punto finale.  
**B** ∙∙:1612 SANCTVS ∙ ANSELMVS ∙ EPS ∙∙ C. sopra ∙∙:20 ∙∙  
**R** P. gr. 5,54. C<sup>a</sup> C. PAP.
18. Id. **D** Tutto c. prec., ma con punto finale.  
**B** ∙∙∙∙:1612 ∙∙ SANCTVS ∙ ANSELMVS ∙∙ EPS ∙∙∙∙ C. sopra  
 ∙∙∙∙:20 ∙∙∙∙  
**R** P. gr. 6,00. C<sup>a</sup> BM
- T. suppl. II, 16. 19. Tessera o moneta **D** FRAN ∙ ∥ DVCISFI ∥ DEI SEMA[NT] ∙ ∥ DAT ∙ ANNO ∥ 1612 ∥ in  
 gettata al popolo ghirlanda di due rami d'alloro.  
 per l'incoronazione. **B** Stella in ornato SIT VTRAQVE MERCES Ramo di alloro ritorto a  
 due cerchi.  
**M** D. 22; p. gr. 3,09 e 3,31. C<sup>a</sup> SM e C. PAP.
20. Id. d'altro tipo. **D** FRAN ∙ DVCIS FIDEI SE MA[NT] ∙ DAT ANNO Busto a destra  
 corazzato, testa nuda. Esergo 1612  
**B** Nel mezzo una lancia eretta, a destra un ramo d'alloro, a sin. un ca-  
 vallo nascente volto a destra, in alto un nastro svolazzante col  
 motto OPPORT ∙∙∙∙  
**R** P. gr. 4,20. C<sup>a</sup> BM
- Senza data.**
- T. XXVII, 10. 21. Prova ? **D** FRANCISCO ∙ IIII ∙ IMPERANTE ∙ Virgilio stante sopra base, su cui  
 è ∙ MANT ∙ s senza cerchio.  
**B** S ∙ ANDREAS ∙ S ∙ LONGINVS Solita figurazione della consegna  
 della Pisside; senza cerchio. Esergo ∙ XPI ∙ SANCINI ∥ S ∥  
**R** D. 84; p. gr. 17,85. C<sup>a</sup> (forata) SM
22. Lira. **D** FRAN ∙ IIII ∙ D ∙ G ∙ DVX ∙ MAN ∙ V ∙ E ∙ M ∙ F ∙ III Scudo coronato  
 e FI DES  
**B** ⊕ SANTVS ⊕ A NSELMVS ∙ EPS Santo in piedi, di prospetto,  
 nimbato e mitrato, con pastorale e benedicente. Esergo 20  
**R** D. 32; p. gr. 5,90. C<sup>a</sup> SM
23. Id. **D** FRAN ∙ IIII ∙ D ∙ G ∙ DVX ∙ MAN ∙ V ∙ E ∙ M ∙ F ∙ III C. prec.; c. lin.  
 e FIDES  
**B** ⊕ SANCTVS ⊕ A NSELMVS ∙ EPS ∙ C. sopra ▲ 20 ▲  
**R** P. gr. 5,59. C<sup>a</sup> SM

24. Lira. **D** Tutto c. prec.  
**B** ☉ SANCTVS ☉ A NSELMVS ^ EP ^ C. sopra ^ 20 ^  
**R** P. gr. 5,70. C<sup>o</sup> C. PAP.
25. Id. **D** FRAN · IIII · D · G · DVX · MA · V · E · M · F · III · C. prec. FI DES  
 e c. lin.  
**B** ☉ SANCTVS ☉ A NSELMVS · E · P C. sopra \* 20 \*  
**R** P. gr. 5,57. C<sup>o</sup> SM
26. Id. **D** FRANC · IIII · D · G · DVX · M · V · E · M · F · III C. prec. FI DES  
**B** SANTVS · † · · · · Palma ANSELMVS · ∴ · ∴ · C. sopra; senza esergo.  
**R** D. 31; p. gr. 5,97. Papadopoli in Riv. It. di Num., 1913, pag. 73, n. 28.  
 C<sup>o</sup> C. PAP.
27. Id. **D** Tutto c. prec.  
**B** \* SANTVS \* ∴ Palma ANSELMVS · EP \* C. sopra; senza esergo.  
**R** P. gr. 5,99. C<sup>o</sup> MBP
- XXVII, 11. 28. Barbarina. **D** FRAN · IIII · D · G · DVX · MAN · V · E · M · F · III Scudo con le  
 quattro aquile e lo scudetto di Monferrato nel centro, sormontato  
 da corona col motto FI DES c. lin.  
**B** · SANCTA ☉ · BARBARA Santa in piedi, di prospetto, appog-  
 giata col gomito destro ad una torre, con palma nella d., c. lin.  
**R** D. 28, p. gr. 1,94. C<sup>o</sup> SM
- T. suppl. II, 17. 29. Moneta o tessera **D** FRAN · DVCIS FIDEI SE MA[NT] · DATANNO Busto corazzato a  
 gettata al popolo destra, testa nuda; c. lin.  
 per l'incoronazione. **B** Nel mezzo una lancia eretta, a destra un ramo d'alloro, a sin. un ca-  
 vallo nascente volto a destra, in alto un nastro svolazzante col  
 motto OPPORTVNE  
**R** D. 27; p. gr. 4,42. Papadopoli in Riv. It. di Num., 1913, pag. 71, n. 26.  
 C<sup>o</sup> C. PAP.

## FERDINANDO GONZAGA

### DUCA VI DI MANTOVA E IV DEL MONFERRATO

(1612-1626)

Nato nel 1587 da Vincenzo I e da Eleonora de' Medici. Nel 1605 è creato Cardinale. Nel 1612 succede al fratello. Nel 1615 rinuncia alla porpora e sposa Camilla Faa di Bruno: nel 1617, annullato quel primo matrimonio, sposa Caterina de' Medici. Muore nel 1626. Gli succede il fratello Vincenzo.

## Anno 1612.

1. Tallero. **D** · FER · S · R · E · D · CAR · D · G · DV X · MAN · VI · E · MON · F · IIII · Arma coronata con monte FI DES e collare; sopra, cappello cardinalizio; c. lin.  
**B** NIHIL ISTO TRISTE · RE CEPTO · S. Andrea e S. Longino; sulla base 1612 Esergo · 120 ·  
**R** D. 42; p. gr. 26,58. C<sup>1</sup> MBP e MB e Erm. Imp.

## Anno 1613.

- T. XXVII, 12. 2. Da 6 doppie. **D** FERD · CARD · D · G · DVX · MAN · VI · E · M · F · IIII · Busto a d. in abito cardinalizio; c. perl. Esergo G · M · F · 1613 \*  
**B** ⊕ NON ⊕ MVTVATA ⊕ LVCE ⊕ Sole raggiante. Esergo, ornato; c. perl.  
**O** D. 43; p. gr. 39,33. C<sup>1</sup> SM e MV
3. Da 2 doppie. **D** FER · CAR · D · G · DVX · M · VI · E · M · F · IIII Busto a sin. in abito cardinalizio. Esergo GASP · M · F ·  
**B** NIHIL ISTO TRISTE RECEPTO Due angeli che sostengono la Pisside. Esergo · MDCXIII · || · B · || c. perl.  
**O** D. 29; p. gr. 12,96. C<sup>1</sup> SM e MV
- XXVII, 13. 4. Id. **D** FER · CAR · D · G · DVX · M · VI · E · M · F · IIII C. prec. Esergo GASP · M · F · c. perl.  
**B** Tutto c. sopra. Esergo \* MDCXIII \* a destra in alto e alla fine della leggenda B ·  
**O** P. gr. 13,12. C<sup>1</sup> SM
5. Id. altro tipo. **D** FERD · D · G · DVX · MAN · VI · ET · MON · FER · IIII Stemma coronato, circondato dal collare dell'Ordine del Redentore; monte e FIDES 2 c. lin.  
**B** NIHIL ISTO TRISTE RECEPTO · S. Andrea e S. Longino; sulla base G · NOI || L · 26 || Esergo MDCXIII 2 c. lin.  
**O** D. 32; p. gr. 10,90. C<sup>1</sup> NF
6. Doppia. **D** FER · CAR · DG · DVX · M · VI · E · M · F · IIII Busto a sin.; nulla all'esergo; 2 c. lin.  
**B** NIHIL ISTO TRISTE RECEPTO C. sopra; 2 c. lin. Es. ^ 1613 ^  
**O** D. 27; p. gr. 6,47. C<sup>1</sup> SM

7. Doppla. **D** FER · CAR · D · G · DVX · M · VI · E · M · F · IIII C. prec.  
**B** NIHIL ISTO TR ISTE RECEPTO C. sopra. Esergo G · 1613 · M  
**O** P. gr. 6,42. C<sup>1</sup> C. Zop.
- C. XXVII, 12. 8. Piefort **D** FERD · CARD · D · G · DVX · MAN · VI · E · M · F · IIII Busto in abito  
da 2 ducatonl. cardinalizio a d.; c. perl. Esergo G · M · F · 1613 ★  
**B** ⊕ NON ⊕ MVTVATA ⊕ LVCE ⊕ Sole raggiate. Esergo ornato;  
c. perl.  
**R** D. 44; p. gr. 63,23. C<sup>1</sup> SM
9. Ducatone. **D** Tutto c. prec., ma punto finale. Esergo, c. prec.  
**B** Tutto c. sopra. Esergo B fra due ornati; c. perl.  
**R** D. 43; p. gr. 31,32. C<sup>1</sup> SM
10. Id. **D** Tutto c. prec. Esergo G · M · F · 1613★ c. perl.  
**B** Tutto c. sopra. Esergo, ornato e a d. B c. perl.  
**R** D. 44; p. gr. 31,32. C<sup>1</sup> SM e MV
11. Id. (prova). **D** Tutto c. prec.  
**B** Tutto c. sopra, ma all'esergo, ornato senza B  
**R** P. gr. 37,37. C<sup>1</sup> MBP
- T. XXVIII, 1. 12. Tallero. **D** FER · S · R · E · D · CAR · D · G · DVX · MAN · VI · E · M · F · IIII  
Arma coronata, con monte FID ES e collare dell'Ordine del  
Redentore; sopra, cappello cardinalizio; c. lin.  
**B** NIHIL ISTO TRISTE RECEPTO ★ S. Andrea e S. Longino. Esergo,  
ornato, sulla base G · M · || 1613 · · B · ||  
**R** D. 43; p. gr. 26,19 e 26,32. C<sup>1</sup> SM e C. PAP.
13. Id. **D** FER ^ S ^ R ^ E ^ D ^ CAR ^ D ^ G ^ DVX ^ MAN ^ VI ^ E ^ M ^ F ^  
IIII Tutto c. prec.  
**B** NIHIL ISTO TRISTE RECEPTO ★ C. sopra. Sulla base G · M ·  
|| 1613 || nel campo · B · c. lin. Esergo · 120 ·  
**R** D. 42; p. gr. 26,04. C<sup>1</sup> SM e MV
14. Id. **D** Tutto c. prec.  
**B** NIHIL ISTO TRISTE · RECEPTO · Tutto c. sopra.  
**R** P. gr. 25,90. C<sup>1</sup> C. PAP.
15. Id. **D** Tutto c. prec.  
**B** NIHIL ISTO TRISTE · RE CEPTO Tutto c. sopra.  
**R** P. gr. 26,13. C<sup>1</sup> MV

16. Tallero. **D** · FERDINAN · DG · DVX · . MANT · E MO[NF] · IV · Arma coronata con monte FID ES e collare dell'Ordine del Redentore, ma senza cappello cardinalizio; c. lin. Es. C T  
**B** NIHIL ISTO TRISTE RECEPTO + S. Andrea e S. Longino; sulla base G·M· || 1613· || T·C Esergo, ornatini.  
**R** D. 44; p. gr. 30,96. C<sup>a</sup> SM
17. Id. **D** · FERDINAN : DG : DVX MANT : VI · E · MONF : IV · C. prec.  
**B** NIHIL ISTO TRISTE RECEPTO · C. sopra G·M· || 1613 ....  
**R** P. gr. 25,95. C<sup>a</sup> SM
18. Mezzo tallero. **D** FER · S · R · C · D : CAR · D : G DVX · MA · VI · E · M · F · IIII Arma coronata, monte e FI DES col cappello cardinalizio sopra; c. lin.  
**B** NIHIL ISTO TRISTE · RECEPTO · S. Longino e S. Andrea; sulla base 1613 Esergo 60  
**R** D. 88; p. gr. 13,31. C<sup>a</sup> SM
19. Prova? **D** FERD · D · G · DVX · MANT VI · ET · MON · FER · IIII · C. prec., ma senza cappello; 2 c. lin.  
**B** NIHIL ISTO TRISTE RECEPTO ⊕ I due Santi c. sopra; sulla base G·MOL Esergo MDCXIII  
**R** D. 83; p. gr. 28,89. C<sup>a</sup> MV

## Anno 1614.

- XXVIII, 2. 20. Da 6 doppie. **D** FERDINAN DVS · ⊕ · S · R · E · D · CARD · D · G · DVX · Busto del Duca a d. in abito cardinalizio col berretto cinto da corona e scettro nella d.; c. perl. Esergo ★ MDCXIII ★  
**B** TIT · S · M · INPORTICV · S · R · E · DIAC · CARD · La B. Vergine col Bambino tra due rami; c. perl. Esergo G · M ·  
**O** D. 44; p. gr. 39,13. Duval et Froelich, pag. 244, n. 2. C<sup>a</sup> MV
21. Id. **D** FERD : CAR : D : G : DVX : MAN : VI : E : M : F : IIII : · Busto a d. in abito cardinalizio e collare. Esergo ..... MDCXIII : ·  
**B** ⊕ NON ⊕ MVTVATA ⊕ LVCE ⊕ Sole raggiante; sotto B fra ornati; c. perl.  
**O** P. gr. 39,19. C<sup>a</sup> C. PAP.



- C. XXVII, 13. 22. Da 2 doppie. **D** FER · CAR · DG · DVX · M · VI · E · M · F · IIII ·:· Busto a sin. in abito cardinalizio; c. lin. e perl.  
**B** NIHIL ISTO TRISTE RECEPTO Due angeli che sostengono la Pisside; c. perl. Esergo ★ MDCXIII ★ a d.; in fine leggenda B ·  
**O** D. 28; p. gr. 13,05. C<sup>1</sup> SM
23. Id. **D** FER · CAR · D · G · DVX · M · VI · E · M · F · IIII C. prec.; c. rig.  
**B** Tutto c. sopra. Esergo MDCXIII || · B · || c. lin. e perl.  
**O** P. gr. 13,07. C<sup>1</sup> SM e MV
24. Id. **D** Tutto c. prec., ma esergo GASP · M · F ·  
**B** Tutto c. sopra, ma esergo · MDCXIII · || · B · ||  
**O** P. gr. 12,96 e 12,85. C<sup>1</sup> C. Zop. e MBP
25. Id. **D** FER · CAR · DG · DVX · M · VI · E · M · F · IIII ·:· C. prec.; c. lin. e perl.  
**B** Tutto c. sopra. Esergo || MDCXIII || · R ·  
**O** P. gr. 13,05. C<sup>1</sup> SM
26. Id. **D** Tutto c. prec.  
**B** Tutto c. sopra. Esergo · MDCXIII · || · B ·  
**O** P. gr. 13,02. C<sup>1</sup> NF
27. Id. **D** FER · CAR · D · G · DVX · M · VI · E · M · F · IIII ·:· C. prec.; c. perl.  
**B** · NIHIL · ISTO · T · RISTE · RECEPTO C. sopra. Esergo · MDCXIII · più sotto · R · c. perl.  
**O** D. 30; p. gr. 12,86. Duval et Froelich, pag. 244, n. 12. C<sup>1</sup> MV
28. Doppia. **D** e **B** Tutto c. prec. · MDCXIII · || · B ·  
**O** D. 17; p. gr. 6,54. C<sup>1</sup> Erm. Imp.
- C. XXVIII, 2. 29. Pléfort del Ducatone. **D** FERDINAN DVS ⊕ · S · R · E · D · CARD · D · G · DVX : Busto a destra con barba nascente e berretto cardinalizio ornato della corona ducale, vestito della mozzetta con l'Ordine del Redentore al collo e lo scettro nella destra. Esergo ★ MDCXIII ★ c. perl.  
**B** TIT · S · M · INPORTICV · S · RE · DIAC · CARD · La B. Vergine col Bambino fra due rami che sembrano di vite; sotto GM c. perl.  
**R** D. 44; p. gr. 94,90. C<sup>1</sup> C. PAP.

30. Ducatone. **D** FERD:CAR:D:G:DVX:MAN:VI:E:M:F:IIII:· Busto a d.,  
in abito cardinalizio, col collare dell'Ordine del Redentore e con  
berretto. Esergo ·····:MDCXIII:· c. perl.  
**B** ⊕ NON ⊕ MVTVATA ⊕ LVCE ⊕ Sole raggiante; sotto **B** tra  
ornati; c. perl.  
**R** D. 42; p. gr. 31,55 e 31,90. C<sup>a</sup> SM e BM
31. Id. **D** Tutto c. prec. Esergo ·····MDCXIII:· c. perl. e lin.  
**B** Tutto c. sopra. Esergo, ornato e sopra a d. **B** c. perl.  
**R** D. 43; p. gr. 31,63. C<sup>a</sup> SM
- XXVIII, 3. 32. Da 8 soldi. **D** FER · CAR · D · G · DVX · M · VI · E · M · F · IIII Aquila spiegata,  
senza corona, in ghirlanda di due rami. Esergo \* 8 \* c. lin.  
**B** NON MVTVATA LVCE Sole raggiante, sotto (1614) c. lin.  
**M** D. 24; p. gr. 3,00. C<sup>a</sup> SM
33. Da 7 soldi. **D** FERD · D · G · DVX · MAN · VI · E · M · F · IV Arma inq. e coronata;  
c. lin.  
**B** ∴ NON · MVTVATA · LVCE ∴ Sole raggiante; sotto 7 c. lin.  
**M** D. 20; p. gr. 2,22. C<sup>a</sup> Erm. Imp.
- Anno 1615.**
34. Da 6 doppie. **D** FERD:CAR:D:G:DVX:MAN:VI:E:M:F:IIII:· Busto a d.  
in abito cardinalizio col collare dell'Ordine del Redentore e col  
berretto; sotto ····· \* MDCXV \* :· c. perl.  
**B** ⊕ NON ⊕ MVTVATA ⊕ LVCE ⊕ Sole raggiante; sotto **B** tra due  
ornati; c. perl.  
**O** D. 43; p. gr. 38,82 e 39,28. C<sup>a</sup> SM, MV e NF
35. Id. **D** Tutto c. prec., ma IIIII per errore di ribattitura.  
**B** Tutto c. sopra, ma esergo ⊕ MDCXV ⊕  
**O** P. gr. 39,10. C<sup>a</sup> BM
36. Da 2 doppie. **D** FER · CAR · D · G · DVX · M · VI · E · M · F · IIII Busto a sin. in abito  
cardinalizio con berretto; c. lin.  
**B** NIHIL ISTOT RISTE RECEPTO Due angeli con la Pisside; c. lin.  
Esergo · MDCXV · || · B · ||  
**O** D. 27; p. gr. 13,07 e 12,60. C<sup>a</sup> MV e C. PAP.

37. Da 2 doppie. **D** e **B** Tutto c. prec., ma TRITE  
**O** D. 28; p. gr. 13,00. C<sup>a</sup> M. Br.
38. Id. **D** · FER · CAR · D · G · DVX · M · VI · E · M · F · IIII C. prec. Esergo  
 GASP · M · F ·  
**B** NIHIL ISTO TRISTE RECEPTO C. sopra; cerchio perline: Esergo  
 · MDCXIII · || · B · ||  
**O** D. 30; p. gr. 12,97. C<sup>a</sup> SM
39. Id. **D** FER · CAR · DG · DVX · M · VI · E · M · F · IIII C. prec.; c. lin.  
**B** NIHIL ISTO TRISTE RECEPTO \* C. sopra; tra gli angeli **B**  
 c. lin. Esergo · MDCXV ·  
**O** D. 28; p. gr. 13,03. C<sup>a</sup> SM
40. Id. **D** Tutto c. prec., ma 2 c. lin.  
**B** Tutto c. sopra, ma senza stella finale.  
**O** P. gr. 6,50. C<sup>a</sup> BM
41. Ducatone. **D** FERD : CAR : D : G : DVX : MAN : VI : E : M : F : IIII : · Busto a d.  
 in abito cardinalizio; c. perl. Esergo ···· \* MDCXV \* ···  
**B** ⊕ NON ⊕ MVTVATA ⊕ LVCE ⊕ Sole. Esergo **B** fra due ornati;  
 c. perl.  
**R** D. 44; p. gr. 31,37. C<sup>a</sup> SM
42. Tallero. **D** FER · S · R · E · D · CAR · D · G · DVX · MAN · VI · E · M · F · IIII Stemma  
 sormontato dal cappello cardinalizio.  
**B** NIHIL · ISTO · TRISTE · RECEPTO · 1615 S. Andrea e San Longino,  
 solita figurazione della consegna della Pisside.  
**R** Cat. Coll. Battigalli, n. 429.

Anno 1616.

43. Da 6 doppie. **D** : FERDINANDVS : DG : DVX : MAN : VI : Busto in armatura a d.;  
 c. lin. Esergo ·· MANTVÆ · 1616 ·  
**B** · ET : MONTIS · · FERRATI : IV · Stemma coronato, circondato  
 dal collare dell'Ordine del Redentore; monte e FID ES c. lin.  
 Esergo SOLDI · 110 · || · C T · ||  
**O** D. 41; p. gr. 39,26. Duval et Froelich, pag. 244, n. 6. MV

- XXVIII, 4. 44. Doppia. **D** FERD : DG : DVX : MAN : VI · E : M : F : IIII Busto in armatura a sin. col capo scoperto; c. lin.  
**B** AB : OMNI : MALO : DEFENDE : NOS S. Longino in piedi a sin. con la Pisside nella d. e la lancia nella sin.; c. lin. Es. · MDCXVI ·  
**O** D. 28; p. gr. 6,52, 6,53 e 6,30. C<sup>o</sup> SM, NF e BM
45. Id. **D** FERD : DG : DVX : MAN : VI · E : M : F : IIII Busto a sin.; c. lin.  
**B** NIHIL · ISTO · TRISTE · RECEPTO Due angeli in ginocchio tengono la Pisside; c. lin. Esergo · MDCXVI · || · B · ||  
**O** P. gr. 6,49. C<sup>o</sup> SM
- XXVIII, 5. 46. Ducatone. **D** : FERDINANDVS : DG : DVX : MAN : VI : Busto a d. in armatura e con collare; c. lin. Esergo · MANTVÆ · 1616 ·  
**B** · ET : MONTIS FERRATI : IV Arma coronata circondata dal collare dell'Ordine del Redentore; monte e FID ES Esergo SOLDI 110 || C T || c. lin.  
**R** D. 42; p. gr. 26,20. C<sup>o</sup> SM
47. Id. **D** : FERDINANDVS : DG : DVX : MAN · VI : C. prec. · MANTVÆ · 1616  
**B** · ET : MONTIS · FERRATI : IV · C. sopra SOLDI · 110 · || · C T · ||  
**R** P. gr. 26,47. C<sup>o</sup> SM
48. Id. **D** · FERDINANDVS : DG : DVX : MANT : VI · C. prec. · MANTVÆ · 1616 ·  
**B** ET : MONTIS FERRATI : IV C. sopra. SOLDI 110 || C T ||  
**R** P. gr. 26,15. MV
49. Id. **D** · FERDINANDVS : DG : DVX : MANT : VI · C. prec. Esergo · MANTVAE · 1616 c. lin.  
**B** · ET : MONTIS · FERRATI : IV · C. sopra SOLDI 110 · || · C T · || c. lin.  
**R** D. 42; p. gr. 25,15 e 26,20. C<sup>o</sup> SM e BM
50. Mezzo ducato. **D** · FERDINANDVS · DG · DVX · MAN · VI · C. prec. Esergo · MANT · 1616 c. lin.  
**B** · E · MONTIS FERRATI · IV C. sopra. Esergo SOLDI 55 || C T || c. lin.  
**R** D. 35; p. gr. 13,10. C<sup>o</sup> C. PAP.

Anno 1617.

51. Da 12 zecchini. **D** \* FERD · DG · DVX · MANT · VI · E · MONFER · IV \* Busto in armatura a d. Esergo · 1617 · \* c. perl.  
**B** \* NON \* MVTVATA \* LVCE \* Sole raggiante. Esergo C \* T tra due ornati; c. perl.  
**R** D. 44; p. gr. 65,16. Duval et Froelich, pag. 244, n. 7. C<sup>1</sup> MV
52. Ducatone. **D** \* FERD · DG · DVX · MANT · VI · E · MONFER · IV \* \* C. prec. · 1617 · c. perl.  
**B** \* NON \* MVTVATA · LVCE \* C. sopra T · C tra ornati; c. perl.  
**R** D. 43; p. gr. 31,39. C<sup>1</sup> SM
53. Id. **D** \* FERD · DG · DVX · MANT · VI · E · MONFER · IV \* \* C. prec. · 1617 · c. lin. e perl.  
**B** \* NON \* MVTVATA \* LVCE \* C. sopra C · T tra ornati; c. lin. e perl.  
**R** P. gr. 31,72. C<sup>1</sup> SM e MV
54. Id. **D** Tutto c. prec.  
**B** \* NON \* MV[TV]ATA \* LVCE C. sopra C · T tra ornati; c. lin. e perl.  
**R** P. gr. 31,73. C<sup>1</sup> C. PAP.
55. Id. **D** \* FERD · DG · DVX · MANT · VI · E · MONFER · IV \* \* C. prec. · 1617 · c. lin. e perl.  
**B** \* NON \* MVTVATA \* LVCE · \* C. sopra. Esergo T tra ornati; c. perl.  
**R** D. 44; p. gr. 31,45. C<sup>1</sup> SM
56. Id. **D** \* FERD · DG · DVX · MANT · VI · E · MONFER · IV \* \* C. prec. · 1617 ·  
**B** \* NON \* MVTVATA \* LVCE \* C. sopra \* \* tra ornati.  
**R** D. 43; p. gr. 31,68. C<sup>1</sup> SM
57. Tallero. **D** FERDINANDVS · D · G · DVX · MAN · VI Busto in armatura a d., paludato e col capo scoperto. Esergo MANT · 1607 · (per errore).  
**B** ET · MONTIS FERRATI · IV Stemma ornato e coronato, monte e FI DES Esergo SOLDI 100 || C T || (per errore).  
**R** Litta « Famiglia Gonzaga », 33.

58. Tallero. **D** FERDINANDVS : DG : DVX : MA[NT] : VI · C. prec. Esergo · 1 · 0 ·  
MANT · 1617 c. lin.  
**B** · ET · MONTIS · · FERRATI · IV · C. sopra. Esergo SOLDI 110 · ||  
· C T · ||  
**R** D. 43; p. gr. 26,22. C<sup>a</sup> SM
59. Id. **D** Tutto c. prec.  
**B** · ET : MONTIS FERRATI : IV C. sopra. Esergo SOLDI 110 ||  
C · T ||  
**R** P. gr. 25,88. C<sup>a</sup> C. PAP.

## Anno 1618.

60. Id. **D** FERDINAND : DG : DVX : MANT : VI Busto in armatura a destra.  
Esergo · MANTV · 1618 · c. lin.  
**B** · ET · MONTIS · · FERRATI : IV · Stemma ornato con le quattro  
aquile e lo scudo di Monferrato nel centro circondato dal collare  
dell'Ordine del Redentore, sormontato dalla corona con monte e  
FID ES Esergo SOLDI · 110 · || · C T · || c. lin.  
**R** D. 42; p. gr. 26,36. C<sup>a</sup> SM

## Anno 1620.

- XXVIII, 6. 61. Da 6 doppie. **D** FERDINANDVS \* D \* G \* DVX \* MANT \* VI \* 1620 \* Stemma  
delle quattro aquile chiuso in una cornice di quattro archi e quattro  
angoli; c. lin.  
**B** \* ET \* MONTIS \* \* FERRATI \* IV \* Stemma del Monferrato  
coronato, con monte e FI DES e circondato dal collare dell'Ordine  
del Redentore.  
**O** D. 38; p. gr. 39,71. Duval et Froelich, pag. 244, n. 9. C<sup>a</sup> MV
- XXVIII, 7. 62. Tallero. **D** · FERDIN ^ D ^ G ^ DVX ^ MANT ^ VI ^ ET ^ MONT ^ F ^ IV · ☞  
Busto corazzato con scettro a d., tra 16 20 in c. lin.; sotto  
la corazza GM  
**B** DOMINE · ) ( · PROBASTI · Scudo coronato, monte e FID ES  
Esergo ( · C · · T · ) c. lin.  
**R** D. 42; p. gr. 28,37. C<sup>a</sup> SM

63. Tallero. **D** Tutto c. prec.  
**B** ·DOMINE·) (\* \*) (·PROBASTI· C. sopra.  
*R* P. gr. 28,19. C<sup>1</sup> MV
64. Id. **D** ·FERDIN : D : G : DVX : MAN : VI : ET : MONT : F : IV<sup>1</sup> ✦  
 C. prec.; ai lati 16 20 senza sigla.  
**B** ·DOMINE·) (·PROBASTI· C. sopra (·C· ·T·)  
*R* P. gr. 28,42. C<sup>1</sup> SM
65. Id. **D** Tutto c. prec.  
**B** DOMINE PROBASTI C. sopra ·C· ·T·  
*R* P. gr. 27,99. C<sup>1</sup> C. PAP.
66. Id. **D** ★ FERDIN ▲ D ▲ G ▲ DVX ▲ MANT ▲ VI ▲ ET ▲ MONTI ▲ F ▲ IV ★  
 C. prec. 16 20  
**B** ★ ET ★ MONTIS ★ ★ FERRATI ★ IV ★ Stemma di 9 quarti coronato,  
 con monte e FID ES circondato dal collare; c. lin.  
*R* D. 40; p. gr. 28,18. Papadopoli in Riv. It. di Num., 1918, pag. 79, n. 35.  
 C<sup>1</sup> C. PAP.

Anno 1621.

67. Da 2 doppie. **D** FERDIN · D : G · DVX · MAN · VI · E · M · F · IIII Busto in armatura  
 a d. Esergo 1621 G. C. c. lin.  
**B** ET · MONTIS · FERRATI · VI · ET · C · Arma in cartella con co-  
 rona e monte; c. perl.  
*O* D. 30; p. gr. 12,92. Duval et Froelich, pag. 245, n. 14. C<sup>1</sup> MV
68. Tallero. **D** FERDINANDVS : DG : DVX : MANT : VI :: Busto in armatura a d.,  
 a capo scoperto. Esergo ··MDCXXI·· 2 c. lin.  
**B** ET · MONTIS FERRATI · IV · Arma coronata, inquartata delle  
 4 aquile, monte FID ES e collare.  
*R* D. 42; p. gr. 25,62. C<sup>1</sup> C. ZOP.

Anno 1622.

69. Id. **D** FERDINANDVS : D : G : DVX : MANT : VI · C. prec. Es. ···MDCXXII  
 2 c. lin.  
**B** ET · MONTIS FERRATI · IV C. sopra; monte e FID ES e collare.  
*R* D. 43; p. gr. 25,99. C<sup>1</sup> SM

- C. XXVIII, 6. 70. Tallero  
altro tipo. **D** FERDINANDVS · D · G · DVX · MANT · VI · 1622 Le quattro aquile  
in campo inq., in cornice; 2 c. lin.  
**B** \* ET · MONTIS \* \* FERRATI · IV \* Arma con corona, monte e  
FID ES e collare; c. lin.  
**R** D. 42; p. gr. 21,34. C<sup>a</sup> SM

## Anno 1624.

- XXVIII, 8. 71. Mezzo scudo. **D** · FERD · D · G · DVX · MANT · VI · E · MON · F · IV · Monte Olimpo  
con sopra nastro svolazzante col motto FIDES Esergo \*1624\*  
c. ritorto fra 2 lin.  
**B** · SANCTA · BARBA RA · PROTECTRIX · La Santa in piedi a sin.,  
con la sin. appoggiata ad una torre, e palma nella destra. Esergo  
\* 80 \* cerchio c. sopra.  
**R** D. 40; p. gr. 15,62. C<sup>a</sup> SM e MV

## Senza data.

72. Da 4 doppie. **D** FER ^ CAR ^ D ^ G ^ DVX ^ M ^ VI ^ E ^ M ^ F ^ III ^ Busto in  
abito cardinalizio a d.; senza cerchio.  
**B** \* NON · MVTVATA ⊕ LVCE · Sole. Esergo ornato, e, a destra **B**  
c. lin.  
**O** D. 35; p. gr. 26,14. C<sup>a</sup> SM
73. Id. **D** Tutto c. prec.  
**B** \* NON ⊕ MVTVATA ⊕ LVCE \* C. sopra **B**  
**O** P. gr. 26,10. C<sup>a</sup> SM
74. Id. **D** Tutto c. prec.  
**B** \* NON ⊕ MVTVATA ⊕ LVCE ⊕ C. sopra ⊕ **B** c. lin.  
**O** P. gr. 26,20. C<sup>a</sup> SM
75. Id. **D** Tutto c. prec.  
**B** \* NON ⊕ MVTVATA ⊕ LVCE \* C. sopra. Esergo ornato senza  
lettera; c. lin.  
**O** P. gr. 26,16. Duval et Froelich, pag. 244, n. 7. C<sup>a</sup> MV



76. Da 2 doppie. **D** FERD : DG : DVX · MAN : VI : E : M : F : IIII Busto in armatura a sin.; c. lin.  
**B** AB : OMNI : MALO : DE FENDE : NOS S. Longino in piedi a sin., con la S. Pisside nella d. e la lancia nella sin. Esergo ⊕ C · T ⊕ c. lin.  
**O** D. 29; p. gr. 13,03. C<sup>a</sup> SM
77. Id. **D** FERD : DG : DVX : MAN : VI · E : M : F : IIII C. prec.; c. lin.  
**B** AB : OMNI : MALO : DE FENDE : NOS C. sopra. Es. ⊕ C · T ⊕ 2 c. lin.  
**O** D. 28; p. gr. 13,00. Duval et Froelich, pag. 245, n. 3. MV
- XXVIII, 9. 78. Id. altro tipo. **D** · FERDIN : DG : · · DVX : MANT : VI · Busto c. prec., ma a d.  
**B** \* ET · MONTIS · · FERRATI · IV \* Arma con monte FID ES e corona, ed attorno il collare dell'Ordine del Redentore. Esergo C · · T c. lin.  
**O** D. 30; p. gr. 13,05. C<sup>a</sup> SM e MV
79. Id. **D** e **B** Tutto c. prec. Esergo C · · T  
**O** D. 32; p. gr. 13,03. C<sup>a</sup> SM
80. Id. **D** · FERDIN : DG : · · DVX : MANT · VII · (forse per salto) C. prec. c. lin.  
**B** \* ET · MONTIS · · FERRATI · IV \* C. sopra. Esergo C T  
**O** P. gr. 13,07. C<sup>a</sup> SM
81. Id. **D** · FERDIN : DG : · · DVX : MANT : VI · C. prec.; c. lin.  
**B** ⊕ ET · MONTIS · · FERRATI · IV ⊕ C. sopra. Esergo C T c. lin.  
**O** P. gr. 13,05. C<sup>a</sup> SM
82. Id. **D** FERDIN · D · G · ⊕ ⊕ DVX · MANT · VI · C. prec.  
**B** ⊕ ET · MONTIS ⊕ ⊕ FERRATI · IV ⊕ C. sopra.  
**O** D. 31; p. gr. 13,03 e 13,07. Duval et Froelich, pag. 245, n. 1. C<sup>a</sup> MV e C. PAP.
83. Id. **D** · FERDIN · D · G · · DVX · MANT · V · I · C. prec.  
**B** \* ET · MONTIS FERRATI · IV \* C. sopra.  
**O** D. 30; p. gr. 13,00. C<sup>a</sup> M. Br.

84. Da 2 doppie  
altro tipo. **D** · FERDIN · D · G · · DVX · MANT · VII C. prec.  
**B** † ET · MONTIS † † FERRATI · E · C' C. sopra.  
O D. 31; p. gr. 12,95. C<sup>a</sup> M. Br.
85. Doppia. **D** · FERD · D · G · DVX · MAN · VI · E · M · F · IIII · C. prec., ma a sin.;  
c. lin.  
**B** ET · MONTIS ⊕ ⊕ FERRATI · IV C. sopra; c. lin.  
O D. 28; p. gr. 641. Duval et Froelich, pag. 245, n. 4. C<sup>a</sup> MV
86. Id. **D** FERDINAN : D : G : DVX : MANT · VI · C. prec.  
**B** ET · MONTIS FERRATI · IV C. sopra. Esergo C T c. lin.  
O P. gr. 6,45. C<sup>a</sup> SM e MV
- XXVIII, 10. 87. Id. **D** FERDINAN : D : G : DVX : MANT : VI Busto in armatura a sin.;  
c. lin.  
**B** ET : MONTIS · · FERRATI : IV Scudo di Mantova con quello di  
Monferrato come nelle quadruple, monte e FI DES Es. C T  
c. lin.  
O P. gr. 6,18. C<sup>a</sup> SM
- XXVIII, 11. 88. Scudo d'oro. **D** FER · D · G · DVX · M · VI · E · MON · F IIII Figura in piedi a  
sin. in abito cardinalizio con berretto, e con scettro nella destra;  
senza cerchio.  
**B** TIT · S · M · IN PORTICV · S · R · E · D · CAR · La B. Vergine col  
Bambino, figura quasi intiera, di prospetto, fra due rami fronzuti.  
O D. 21; p. gr. 3,44. Duval et Froelich, pag. 244, n. 10. C<sup>a</sup> MV
- XXVIII, 12. 89. Zecchino. **D** \* FERDIN · D · G · DVX · MANT · VI · E · MON · FER · IIII Gran  
rosone in c. lin.  
**B** TV ^ GLORIA ^ IERUSALEM Mezza figura della B. Vergine col  
Bambino in c. raggiante; c. lin. Sotto M || D ^ S || in cartella  
con due ali; ai lati · C · · T ·  
O D. 22; p. gr. 3,35 e 3,37 C<sup>a</sup> e 3,36 C<sup>a</sup> SM, MV e NF
- XXVIII, 13. 90. Mezzo id. **D** FERDINAN · D : G · DVX · MANT · VI Busto corazzato a d., testa  
nuda; c. lin. Esergo ····  
**B** E · MONTIS ··· · FERRATI · IV Arma completa, coron.; c. lin.  
O D. 16,5; p. gr. 1,60. C<sup>a</sup> SM

91. Mezzo zecchino. *D* FERDINAN · D · G · DVX MANT · VI C. prec. Esergo · ·  
*B* E · MONTIS · · FERRATI · IV C. sopra.  
*O* D. 18; p. gr. 1,65. C<sup>a</sup> C. PAP.
92. Ducatone. *D* FERD · D · G · DVX · MANT · ET · M · F · IIII Busto in armatura  
a d. Esergo ornato tra due rosette; c. perl.  
*B* · NON ⊕ MVTVATA ⊕ LVCE ⊕ Sole raggiante; c. perl. tra 2 lin.  
Esergo, ornato.  
*R* D. 42; p. gr. 31,73. C<sup>a</sup> SM
93. Id. *D* FERD · D · G · DVX · MAN · VI · ET · M · F · IIII · C. prec.  
*B* ⊕ NON + MVTVATA + LVCE ⊕ C. sopra.  
*R* P. gr. 31,55. C<sup>a</sup> SM
94. Id. *D* Tutto c. prec.  
*B* NON + MVTVATA + LVCE + C. sopra.  
*R* P. gr. 31,54. C<sup>a</sup> C. Zor.
95. Id. *D* Tutto c. prec. Esergo · .....  
*B* · ⊕ · NON ⊕ MVTVATA ⊕ LVCE · ⊕ · C. sopra.  
*R* D. 43; p. gr. 31,97. C<sup>a</sup> SM
- T. XXIX, 1. 96. Id. altro tipo. *D* FERD · D · G · DVX · MANT · VI · E · MONT · F · IV · Monte Olimpo  
e, sopra, benda con FIDES Esergo \* 160 \* c. perl. tra 2 lin.  
*B* · SANCTA · BARBARA · PROTECTRIX La Santa stante a sin. con  
palma nella d. e la sin. appoggiata alla torre. Esergo · MANTVÆ ·  
c. perl.  
*R* D. 44; p. gr. 31,64. C<sup>a</sup> SM
97. Id. *D* Tutto c. prec., ma c. ritorto tra 2 lin. \* 160 \*  
*B* · SANCTA · BARBARA · PROTECTRIX C. sopra; 3 c. lin.  
· MANTVÆ ·  
*R* P. gr. 31,40. C<sup>a</sup> SM
98. Id. *D* Tutto c. prec. \* 160 \*  
*B* · SANCTA · BARBARA · PROTECTRIX · C. sopra; 3 c. lin.  
· MANTVÆ ·  
*R* P. gr. 31,36 e 31,55. C<sup>a</sup> SM e NF
99. Id. *D* Tutto c. prec. Esergo · \* 160 \* ·  
*B* · SANCTA · BARBARA · PROTECTRIX C. sopra · MANTVÆ ·  
*R* P. gr. 31,79. C<sup>a</sup> SM e MV

100. Ducato da 6 lire. **D** FERDINAN : DG : DVX MANT : VI : E : MONF · IV Stemma con corona, monte e FID ES circondato dal collare dell'Ordine del Redentore; sotto CT  
**B** NIHIL ISTO TRISTE RECEPTO S. Andrea e S. Longino. Esergo MANTVÆ  
**R** P. gr. 26,90 e 26,08. C<sup>1</sup> C. PAP. e MBP
- XXIX, 2. 101. Mezzo ducato. **D** FER · D · G · DVX MAN · VI · EM · F · IIII Busto in armatura a d. col capo scoperto. Esergo · ⊗ · 2 c. lin.  
**B** NON \* MVTVATA \* LVCE · \* · Sole raggiante; 2 c. lin.  
**R** D. 35; p. gr. 19,95 C<sup>1</sup> e 15,89 C<sup>2</sup> SM e MV
102. Id. **D** Tutto c. prec. Esergo · + ·  
**B** · NON + MVTVATA + LVCE · C. sopra.  
**R** P. gr. 16,12. C<sup>1</sup> Erm. Imp.
103. Id. **D** FER ^ CAR ^ D ^ G ^ DVX ^ M ^ VI ^ E ^ M ^ F ^ IIII ^ C. prec.  
 · ⊗ ·  
**B** ⊗ NON ⊗ MVTVATA ⊗ LVCE ⊗ C. sopra. Esergo ornato, a d. B fra l'ornato e la rosetta.  
**R** P. gr. 15,72 e 15,34. C<sup>2</sup> C. PAP. e C. ZOP.
104. Prova di mezzo ducato. **D** · FERDINANDVS D · G · DVX · MAN · VI · C. prec.; c. lin.  
**B** \* NON \* MVTVATA \* LVCE \* C. sopra. Esergo ornato; c. lin.  
**R** D. 35; p. gr. 13,49. C<sup>2</sup> SM
- XXIX, 3. 105. Quarto di ducato. **D** FER · CAR · D · G · DVX · M · VI · E · M · F · IIII Busto a sin. in abito cardinalizio; c. lin.  
**B** \* NON ^ MVTVATA ^ LVCE \* Sole. Esergo ornato e, a d. B c. lin.  
**R** D. 29; p. gr. 7,58 e 7,88. C<sup>2</sup> SM e C. PAP.
- C. XXIX, 1. 106. Da 2 lire. **D** FERD · D · G · DVX · MANT · VI · E · M · F · IV L'Olimpo e FIDES Esergo · C · 40 · T · c. lin. e perl.  
**B** · SANCTA · BARBARA · PROTECTRIX Santa stante. Esergo · MANTVAE · c. lin.  
**R** D. 32; p. gr. 8,34 C<sup>1</sup> e 7,74 C<sup>2</sup> SM
107. Id. **D** FERD : D : G : DVX · MANT : VI · E · M : F · IV C. prec.  
**B** C. sopra, ma PRTECTRIX · Esergo MANTVAE  
**R** P. gr. 8,16. C<sup>2</sup> C. ZOP.

108. Da 2 lire. **D** FERD · DG · DVX · MANT · VI · E · M · F · IV C. prec. · C · 40 · T ·  
**B** · SANCTA · BARBA RA · PROTECTRIX · C. sopra MANTVAE  
**R** P. gr. 8,18. C° SM
109. Id. **D** FERD · D · G · DVX · MANT · VI · E · M · F · IV C. prec. C : 40 : T  
**B** Tutto c. sopra · MANTVAE ·  
**R** P. gr. 8,89. C° SM
110. Id. **D** · FERD · D · G · DVX · MANT · VI · E · M · F · IV · C. prec. · ♦ · 40 · ♦ ·  
c. perl.  
**B** · SANCTA · BARBA RA · PROTECTRIX · C. sopra MANTVAE  
2 c. lin.  
**R** P. gr. 8,40. C° SM
111. Id. **D** Tutto c. prec. Esergo · ⊗ · 40 · ⊗ · c. perl.  
**B** · SANCTA · BARBA RA · PROTECTRIX · C. s. Es. · MANTVAE ·  
c. lin.  
**R** P. gr. 8,38. C° SM
112. Id. **D** · FERD · D · G · DVX · MANT · VI · ET · M · F · IV · C. prec. · ♦ · 4 · 0 · ♦ ·  
c. ritorto.  
**B** C. sopra · MANTVÆ · 2 c. lin.  
**R** P. gr. 8,14. C° SM
113. Id. **D** FERD · D · G · DVX · MANT · E · M · F · IV · C. prec. · C · 40 · T  
**B** Tutto c. sopra.  
**R** P. gr. 8,17. C° M. Br.
- XXIX, 4. 114. Quarto **D** FERD · D · G · DVX · MAN · VI · E · M · F · IV Stemma con le  
di ducato o da 30 soldi. quattro aquile e lo scudetto del Monferrato, circondato dal collare  
dell'Ordine del Redentore, sormontato da corona, monte e FID ES  
c. lin.  
**B** NIHIL · ISTO · TRISTE · RECEPTO · S. Andrea in piedi con la  
Croce e Pisside nella sin.; c. lin.  
**R** D. 32 e 29; p. gr. 6,25 e 5,54. C° SM e C. PAP.
- XXIX, 5. 115. Prova **D** FERD coronato; sopra, stelletta; sotto, ornato.  
di quarto di scudo **B** \* NON · MVTVATA · LVCE \* ornato Sole; c. lin.  
col sole.  
**R** D. 30; p. gr. 6,45 e 7,17. C° SM

- XXIX, 6. 116. Lira  
o Anselmino. **D** FER · CAR · D · G · DV X · MAN · VI · E · M · F · IIII Arma delle  
4 aquile con scudetto al centro, coronata, con monte FID ES e  
cappello cardinalizio; senza cerchio.  
**B** ^ SANCTVS ⊗ A NSELM ^ EP ^ Il Santo mitrato e nimbato,  
benedicente con la destra, e con pastorale nella sin. Esergo \*20\*  
c. lin.  
**R** D. 28; p. gr. 5,23. C° SM
117. Id. **D** FER · CAR · D · G · DVX · M · VI · E · M · F · IIII C. prec.; c. lin.  
**B** Tutto c. sopra \*20\*  
**R** P. gr. 5,50. C° SM
118. Id. **D** FER · S · R · E · D : CAR · D : G · DVX · MAN · VI · E · M · F · IIII  
C. prec.  
**B** SANTVS ⊗ AN S ELMVS ⊗ EP ⊗ C. sopra ⊗ 20 ⊗  
**R** P. gr. 5,52. C° SM
119. Id. **D** · FERD · D · G · DVX · · MAN · VI · E · M · F · IV C. prec., ma senza  
il cappello; c. lin.  
**B** · SANCTVS · ⊗ A NSELMVS · EP · C. sopra · ⊗ · 20 · ⊗  
2 c. lin.  
**R** P. gr. 5,39. C° SM
120. Id. **D** FERD · D · G · DVX · · MAN · VI · E · M · F · IV C. prec.  
**B** · SANCTVS · ⊕ · A NSELM · EP · C. sopra · C · 20 · T ·  
**R** P. gr. 5,14. C° SM
121. Id. **D** Tutto c. prec.  
**B** SANCTVS ⊗ ANSELM · EP · C. sopra · C · 20 · T · 2 c. lin.  
**R** P. gr. 5,71. C° SM
122. Id. **D** Tutto c. prec.  
**B** · SANCTVS ⊗ · A NSELM · EP · C. sopra · C · 20 · T ·  
**R** P. gr. 5,50. C° C. TRIB.
123. Id. **D** · FERD · D · G · DVX · MAN · VI · E · M · F · IV · C. prec., ma ai  
lati dello scudo due punti.  
**B** · SANCTVS · ⊕ A NSELM · EP · C. sopra · C · 20 · T ·  
**R** P. gr. 6,23. C° SM

- XXIX, 7. 124. *Messa lira?* **D** FERDIN || D · G · DVX || MAN · VI || E · MONF || · IIII · || in scudo dentro a ghirlanda.  
**B** AB : OMNI : MA LO D EFENDE : NOS S. Longino in piedi con Pisside e asta; c. lin.  
**AR** D. 22; p. gr. 2,70. C<sup>a</sup> SM e MV
- T. suppl. II, 18. 125. ? **D** · FER · D · G · DVX · MAN · VI · E · M · F · Il Principe inginocchiato a sin. davanti a S. Andrea con croce e Pisside. Es. · IIII · c. lin.  
**B** · PRÆSIDIVM · NOSTRVM · La B. Vergine della Concezione in aureola elittica cosparsa di 12 stelle; 2 c. lin.  
**AR** D. 22; p. gr. 3,78. Papadopoli in Riv. It. di Num., 1913, pag. 82, n. 88.  
C<sup>a</sup> C. PAP.
- T. XXIX, 8. 126. *Da 8 soldi.* **D** ⊕ 8 ⊕ || · FERDIN · || · D · G · DVX · || · MANT · VI · || · ET · MONT · || · F · IIII · ||  
**B** · ⊕ · NON · MVTVATA · LVCE Sole raggiante; c. ritorto.  
**M** D. 24; p. gr. 2,35. C<sup>a</sup> SM
127. *Id.* **D** ⊕ 8 ⊕ || · FERDIN · || · D · G · DVX · || · MANT · VI · || · ET · MONT · || · F · IIII · ||  
**B** ⊕ · NON · MVTVATA · LVCE · C. sopra; c. ritorto fra 2 lin.  
**M** D. 24; p. gr. 1,91 e 2,23. C<sup>a</sup> SM e MV
128. *Id.* **D** ⊕ 8 ⊕ || · FERDIN · || · D · G · DVX · || · MANT · VI · || · E · MONT · F · || · IIII · ||  
**B** ❖ · NON · MVTVATA LVCE · C. sopra.  
**M** P. gr. 2,15. C<sup>a</sup> M. Br.
129. *Id.* **D** ⊕ 8 ⊕ || FERDIN || · D · G · DVX · || MANT · VI · || ET · MONT || || F · IIII · || · ||  
**B** ⊕ · NON · MVTVATA · LVC · C. sopra.  
**M** P. gr. 2,20. C<sup>a</sup> M. Br.
130. *Id.* **D** ⊕ 8 ⊕ || · FERDIN || · D · G · DVX · || · MANT · VI · || · ET · MONT · || || F · IIII · || · ||  
**B** ❖ · NON · MVTVATA · LVC... C. sopra.  
**M** P. gr. 2,15. C<sup>a</sup> M. Br.
131. *Id.* **D** ⊕ 8 ⊕ || · FERDIN · || · D · G · DVX · || · MANT · VI · || · ET · MONT · || || F · IIII · || · ||  
**B** ❖ · NON · MVTVATA · LVCE · C. sopra.  
**M** P. gr. 2,68. C<sup>a</sup> C. STRADA.

- XXIX, 9. 132. Grossetto con l'aquila. **D** FER || D · G || DVX || MAN || · VI · || fra due fiori con stelo; c. lin. e ghirlanda.  
**B** Aquila spiegata, coronata, in c. lin. e ghirlanda.  
**M** D. 18; p. gr. 1,09 e 1,14. **C** SM, MV e C. PAP.
133. Id. **D** FER || D · G || DVX || MAN || VI || C. prec.  
**B** C sopra.  
**M** P. gr. 0,97. **C** SM
134. Id. con la Pisside. **D** ☉ || · FERD || D · G · DVX · || MAN · VI · || E · M · F · || · IIII · || in corona di lauro.  
**B** · NIHIL · ISTO · TRIST · . . . . O Pisside; c. lin.  
**M** P. gr. 0,84. **C** C. ZOP.

## VINCENZO II GONZAGA

### DUCA VII DI MANTOVA E V DEL MONFERRATO

(1626-1627)

Nato nel 1594 da Vincenzo I e da Eleonora de' Medici. Cardinale nel 1615, rinunzia alla porpora per sposare nel 1617 Isabella Gonzaga di Bozzolo. Nel 1626 succede al fratello. Muore nel 1627 senza discendenti diretti. Succedono i Gonzaga del ramo Francese di Nevers.

#### Anno 1627.

1. Da 2 doppie. **D** VINCEN · II · D · G · DVX · MANT · VII Busto in armatura a sin.  
 Esergo · 1627 · · c. lin.  
**B** \* ET · MONTIS · FERRATI · V \* Arma coronata, monte FID ES  
 e collare del Preziosissimo Sangue; c. lin.  
**O** D. 31; p. gr. 13,02. Duval et Froelich, p. 245, n. 1. **C** MV  
 (Altre eguali già descritte in Casale).
2. Id. **D** · VINCEN · D · G · DVX · MANT · VII · C. prec. · 1627 · ·  
**B** ☉ ET · MONTIS ☉ ☉ FERRATI · IV ☉ C. sopra.  
**O** P. gr. 13,00. **C** BM



3. Da 2 doppie. **D** Tutto c. prec.  
**B** ⊕ ET · MONTIS · FERRATI · V ⊕ C. sopra.  
**O** P. gr. 13,05. **C'** MBP
- XXIX, 10. 4. Ducatone. **D** VINCEN II D G DVX MANT VII E M F V Busto c. prec., ma  
a d. Esergo · · I · O · F · · · c. lin. e perl.  
**B** Ornato ⊕ FERIS ⊕ TANTVM ⊕ INFENSVS ⊕ Cane con collare in  
attesa a sin. Esergo MDCXXVII c. perl.  
**R** D. 44; p. gr. 31,25. **C'** SM e MV
5. Id. **D** VINCEN : II : D : G : DVX : MANT : VII : E · M · F · V · Busto come  
prec. Esergo · · I · ⊕ · F · · · · c. lin. e perl.  
**B** Tutto c. sopra.  
**R** P. gr. 31,80. **C'** SM
6. Id. **D** VINCEN II D G DVX MANT VII E M F V C. prec. Es. · · I · O · F · · ·  
**B** Ornato FERIS · TANTVM · INFENSVS · C. sopra.  
**R** P. gr. 31,55. **FDC** MB
- XXIX, 11. 7. Id. variato. **D** · VINCEN · II · D : G · DVX · MANT · VII · E · M · F · V · Busto  
c. prec., ma a sin. Esergo 1627  
**B** Ornato FERIS · TANTVM · INFENSVS · Cane a sin.; c. lin. e perl.  
**R** P. gr. 31,20. **C'** SM e C. PAP.
8. Id. **D** VINCEN : II : D : G : DVX : MANT : VII : E : M : F : V C. prec.;  
sotto al busto 1627 c. perl. tra 2 lin.  
**B** Ornato FERIS ⊕ TANTVM ⊕ INFENSVS C. sopra; cerchio c. sopra.  
**R** P. gr. 31,43. **C'** SM
9. Id. **D** VINCEN : II : D : G : DVX : MANT : VII : E : M : F : V C. prec. 1627  
**B** Ornato FERIS ⊕ TANTVM ⊕ INFENSVS C. sopra.  
**M** P. gr. 31,47. **C'** BM
10. Id. **D** VINCEN : II : D : G : DVX : MANT : VII : E : M : F : V · C. prec.  
1627  
**B** Ornato · FERIS ⊕ TANTVM ⊕ INFENSVS · C. sopra.  
**R** P. gr. 29. **C'** SM e MV
11. Id. **D** C. prec., ma c. lin. e perl. Esergo 1627  
**B** Ornato ⊕ FERIS ⊕ TANTVM ⊕ INFENSVS ⊕ Cane a sin.; c. perl.  
**R** P. gr. 31,47. **C'** SM

12. Ducatone variato. **D** VINCEN · II · D · G · DVX · MANT · VII · E · M · F · V · C. prec.  
Esergo ··· I · O · F ···  
**B** Tutto c. sopra, ma esergo MDCXXVII  
**R** P. gr. 31,20. C<sup>a</sup> BM
13. Id. **D** VINCEN · II · D · G · DVX · MANT · VII · E · M · F · V C. prec.  
· I · O · F ···  
**B** Tutto c. sopra.  
**R** P. gr. 31,80. C<sup>a</sup> MBP
14. Mezzo ducato. **D** VINC · II · D · G · DVX · MAN · VII · E · M · F · V C. prec., busto  
a sin.; c. lin. e perl. Esergo ··· MDCXX7 ··· (la data un po'  
confusa per ribattitura).  
**B** Ornato FERS ⊕ TANTVM ⊕ INFENSVS ⊕ Cane a sinistra; c. lin.  
e perl.  
**R** D. 97; p. gr. 15,09. C<sup>a</sup> SM
15. Id. **D** VINC · II · D · G · DVX · MAN · VII · E · M · F · V · C. prec. MDCXXVII ···  
c. perl.  
**B** Ornato FERIS ⊕ TANTVM ⊕ INFENSVS C. sopra; c. perl.  
**R** P. gr. 15,82 e 15,20. C<sup>a</sup> SM e C. PAP.
16. Id. **D** · VINC · II · D · G · DVX · MAN · VII · E · M · F · V · C. prec.  
MDCXXVII ···  
**B** Ornato ⊕ FERIS ⊕ TANTVM ⊕ INFENSVS ⊕ C. sopra.  
**R** P. gr. 15,81 e 15,00. FDC MB e Erm. Imp.
17. Quarto di ducato. **D** VINC · II · D · G · DVX · MAN · VII · E · M · F · V C. prec., busto  
a sin. Esergo · 1627 ··· c. lin. e perl.  
**B** Ornato FERIS ⊕ TANTVM ⊕ INFENSVS Cane a sin.; c. lin. e perl.  
(leggenda un po' confusa per ribattitura).  
**R** D. 30; p. gr. 7,75. C<sup>a</sup> SM e MV
18. Id. **D** Tutto c. prec., ma punto finale.  
**B** Ornato FERIS TANTVM INFENSVS C. sopra.  
**R** D. 28; p. gr. 7,25 e 6,67. C<sup>a</sup> NF e MBP

Senza data.

19. Scudo d'oro. **D** ·VIN· || II·D·G· || DVX·MAN || VII·ET· || ·M·F· || ·V· || in  
ghirlanda d'alloro.  
**B** HAC MONSTRANTE VIAM Nave a vele spiegate in mezzo al mare  
a sin.; in alto, una stella; c. lin.  
**O** D. 21; p. gr. 2,53. Papadopoli in Riv. It. di Num., 1913, p. 83, n. 40.  
C' C. PAP.
20. Prova id. **D** ·VIN· || II·D·G· || DVX·MAN || VII·ET· || ·M·F· || ·V· || in  
c. lin. e ghirlanda.  
**B** HAC MONSTRANTE VIAM Nave guidata da una stella; c. lin.  
**R** D. 50; p. gr. 31,20. C' SM
- T. suppl. III, 3. 21. Ducatone. **D** :PRINC:VINCENTIVS:GONZA Busto in armatura a sin.; sotto  
GASP·M· c. lin.  
**B** IMMOBILIS IN MOTV Sfera armillare.  
**R** D. 42; p. gr. 39,10. C' MV
- T. XXIX, 12. 22. Id. **D** VINCENTI· || II:D:G:DVX || MANTVÆ:VII || E:MONTIS ||  
FERRATI || ⊕ V ⊕ || sopra, ornato e intorno, c. lin. e ghirlanda  
d'alloro.  
**B** HAC MONSTRANTE VIAM Nave a d. con remiganti, a sin. in alto  
una stella caudata ed un sole con M al centro, V nella bandiera.  
**R** D. 50; p. gr. 31,20 e 31,42. C' SM, MV e NF
23. Id. **D** Tutto c. prec.  
**B** HAC MONSTRANTE VIAM· C. sopra.  
**R** P. gr. 31,40. C' BM
24. Id. col cane. **D** VINCEN·II·D·G·DVX:MANT:VII:E:M:F·V Busto in ar-  
matura a sin. con collare; c. lin.  
**B** FERIS·TANTVM·INFERVS· Ornato, un cane a sinistra (probabil-  
mente errato).  
**R** D. 42. Benaven, Le Caissier It., 1789, tav. 90, n. 7.
25. Id. **D** Tutto c. prec., ma sotto il busto c·MORONE  
**B** ⊕ FERIS ⊕ TANTVM ⊕ INFENSVS ⊕ Ornato C. sopra; 2 c. lin.  
**R** D. 44; p. gr. 30,50 e 32,24. FDC e C' NF, MV e BM

26. Mezzo scudo. **D** VINCEN · II · D · G · DVX MANT · VII · E · MON · F · V Scudo coronato, monte FIDES e collare; c. lin.  
**B** B · ALOIIS GONZ · PROT · MAN Il Beato in ginocchio a sin., col piede d. sul globo; in alto, tra raggi, angelo con la corona e la palma. Esergo · 80 corona rovesciata c. lin. e perl.  
**R** D. 38; p. gr. 15,13, 15,20 e 15,07. C<sup>a</sup> SM, BM e Erm. Imp.
- T. XXX, 1. 27. Id. **D** VINCEN · II · D · G · DVX MANT · VII · E · MON · F · V C. prec.; c. lin.  
**B** B · ALOIIS GONZ · PROT · MAN · C. sopra. Esergo · 80 corona rovesciata · c. perl.  
**R** D. 39; p. gr. 15,02. C<sup>a</sup> SM e MV
28. Id. **D** VINCEN · II · D · G · DVX MANT · VII · E · MON · F · V C. prec.; c. lin.  
**B** · B · ALOIIS GONZ · PROT · MAN · C. sopra. Esergo · 80 corona rovesciata c. lin. e perl.  
**R** D. 39; p. gr. 15,05 e 15,12. C<sup>a</sup> SM e C. PAP.
29. Quarto di scudo. **D** VINC · II · D · G · DVX MANT · VII · E · M · F · V Scudo coronato, monte FIDES e collare; c. lin.  
**B** B · ALOIIS GONZ · PROT · MAN C. sopra. Esergo 40 corona rovesciata, c. lin. e perl.  
**R** D. 33; p. gr. 7,38. C<sup>a</sup> SM
30. Id. **D** Tutto c. prec., ma punto finale.  
**B** B · ALOIIS GONZ · PROT · MAN C. sopra.  
**R** P. gr. 7,35. C<sup>a</sup> SM
- XXX, 2. 31. Doppio grosso. **D** NIHIL · ISTO · TRISTE · RECEPTO Due Pissidi; c. lin.  
**B** · · ACCENSVS · SANGVINE · IN · HOSTES Elefante a sin.; c. lin.  
**R** D. 24; p. gr. 2,77. C<sup>a</sup> SM
32. Id. (prova). **D** Tutto c. prec., ma punto iniziale.  
**B** Tutto c. sopra.  
**R** P. gr. 2,92. C<sup>a</sup> MBP
33. Grosso. **D** · VIN · || II · D · G · || DVX · MAN || VII · ET · || · M · F · || · V · || c. lin. e ghirlanda.  
**B** HAC MONSTRANTE VIAM Nave e stella sopra; c. lin.  
**R** D. 20; p. gr. 1,56. C<sup>a</sup> MV

- XXX, 3. 34. **Grosso  
altro tipo.** **D** IVSTITIA || ET · PAX || OSCVLATÆ || SVNT In alto, ornato; il tutto entro c. lin. ed una ghirlanda d'alloro.  
**B** Una spada ed un ramo d'olivo decussati.  
**R** D. 20; p. gr. 1,65, 1,50 e 1,37. C<sup>s</sup> e C<sup>s</sup> (forati) SM
- XXX, 4. 35. **Grossetto.** **D** · VIN · II · D · G · DVX MAN · VII · E · M · F · V · Arma coronata, monte e collare; c. lin.  
**B** Spada e palma decussate tra quattro |  
**R** D. 17; p. gr. 1,05. C<sup>s</sup> SM e MV
- XXX, 6. 36. **Mezzo  
grossetto.** **D** Gran V tra | | coronato.  
**B** Crogiuolo.  
**R** D. 13; p. gr. 0,75, 0,48 e 0,39. C<sup>s</sup> e C<sup>s</sup> SM e MV
- XXX, 5. 37. **Id. altro tipo.** **D** VINC || II · DVX || MANT || VII in quattro righe entro cartella coron.  
**B** · DOMINE · · PROBASTI · Crogiuolo con le verghe d'oro tra le fiamme; c. lin.  
**M** D. 18; p. gr. 1,51 e 1,20. C<sup>s</sup> e C<sup>s</sup> SM
- Come XXX, 2. 38. **Soldo ?  
con elefante.** **D** · NIHIL · ISTO · TRISTE · RECEPTO Due Pissidi; c. lin.  
**B** · · ACCENSVS · SANGVINE · IN · HOSTES Elefante a sin.; c. lin.  
**R** D. 24; p. gr. 3,17, 3,68 e 4,07. C<sup>s</sup> e C<sup>s</sup> SM
- XXX, 7. 39. **Id. con nave.** **D** · VIN · || II · D · G · || DVX · MAN || V,II · ET · || · M · F · || · V · || in c. lin. e ghirlanda.  
**B** HAC MOSTRANTE VIAM Nave e stella sopra; c. lin.  
**R** D. 20; p. gr. 2,69. C<sup>s</sup> SM
- Come XXX, 3. 40. **Id. con spada.** **D** IVSTITIA || ET · PAX || OSCVLATÆ || SVNT In alto, ornato; il tutto entro c. lin. e ghirlanda d'alloro.  
**B** Una spada ed un ramo d'olivo decussati.  
**R** D. 20; p. gr. 1,50. C<sup>s</sup> SM

## CARLO I GONZAGA NEVERS

## DUCA VIII DI MANTOVA E VI DEL MONFERRATO

(1627-1637)

Nato nel 1580 da Luigi Duca di Nevers e Rhetel e da Enrichetta di Cleves. Sposa nel 1599 Caterina di Lorena. Nel 1627 succede a Vincenzo II nel Ducato di Mantova e Monferrato. Nel 1629 e 1630 Mantova è assediata e presa dalle truppe imperiali. Nel 1631 il Duca è confermato dal trattato di Cherasco ed entra nella città. Muore nel 1637. Gli succede il nipote Carlo, essendo il figlio Carlo premorto nel 1631.

## Anno 1628.

- XXX, 8. 1. Da 8 doppie.  $\text{D}$  CAROLVS · I · D · DVX · MAN · E · M · F · EC · Busto in armatura a d. Esergo 1628 c. perl. tra 2 lin.  
 $\text{B}$  Ornato  $\oplus$  NEC  $\oplus$  RETROGRADIOR  $\oplus$  NEC  $\oplus$  DEVIO Sole in Zodiaco tra stelle; sotto, la terra in cerchio di nubi; c. perl.  
 $\text{O}$  D. 43; p. gr. 52,48. C<sup>a</sup> SM
2. Da 6 doppie.  $\text{D}$  CAROLVS · I · D · G · DVX · MAN · E · M · F · E · C · C. prec. 1628 c. lin. e cord.  
 $\text{B}$   $\oplus$  NEC  $\oplus$  RETROGRADIOR  $\oplus$  NEC  $\oplus$  DEVIO · C. sopra, ma 2 c. lin.  
 $\text{O}$  D. 46; p. gr. 38,24. C<sup>a</sup> MV
3. Ducatone.  $\text{D}$  CAROLVS · I · D · G · DVX · MAN · E · M · F · E ·  $\mathcal{L}$  · Busto a destra. Esergo 1628 c. lin. e perl.  
 $\text{B}$  Ornato  $\oplus$  NEC  $\oplus$  RETROGRADIOR  $\oplus$  NEC  $\oplus$  DEVIO  $\oplus$  C. sopra; c. lin. e perl.  
 $\text{AR}$  D. 43; p. gr. 31,93. C<sup>a</sup> SM e MV (riportato con qualche errore da Duval et Froelich).
4. Id.  $\text{D}$  CAROLVS · I · D · G · DVX · MAN · E · M · F · EC · C. prec. 1628  
 $\text{B}$  Tutto c. sopra.  
 $\text{AR}$  P. gr. 31,50 e 31,99. C<sup>a</sup> e FDC C. Zop. e MB

Anno 1629.

5. Da 2 doppie. **D** CAROLVS · I · D · G · DVX · MANT Busto in armatura a destra.  
 Esergo ···· 1629 ···· c. perl. fra 2 lin.  
**B** † ET · MONTIS † † FERRATI · E · C · Arma in cartella coronata con monte FIDES e collare; c. lin.  
**O** P. gr. 13,00. C<sup>1</sup> BM

6. Id. **D** · CAROLVS · I · D · G · DVX · MANT · C. prec. · 1629  
**B** Tutto c. sopra.  
**O** P. gr. 13,06. C<sup>1</sup> MBP

7. Mezzo ducato. **D** CAROLVS · I : D : G : DVX · MAN : E : M : F : E · ℔ · Busto in armatura a d. Esergo · 1629 · · · c. lin. e perl.  
**B** Ornato NEC · RETROGRADIOR · NEC · DEVIO Sole in Zodiaco tra stelle; sotto, la terra in cerchio di nubi; c. lin.  
**R** D. 37; p. gr. 16,09. C<sup>1</sup> SM

XXX, 9. 8. Da ? **D** CAROLVS · D · G · DVX · MANTVÆ · VIII · C. prec. · 1629 ·  
**B** · ET · MONTIS · FERRATI · VI · ET · ℔ · · Arma in cartella coronata; c. perl.  
**M** D. 30; p. gr. 6,86. C<sup>1</sup> SM

Anno 1631.

9. Da 2 doppie. **D** † · CAROLVS · I · D · G · DVX · MAN · Busto in armatura a d.  
 Esergo · † · 1631 · c. perl. tra 2 lin.  
**B** † ET · MONTIS † † FERRATI · E · ℔ · Arma in cartella coronata, con monte FID ES e collare dell'Ordine del Redentore; c. lin.  
**O** D. 32; p. gr. 12,96. Duval et Froelich, pag. 245, n. 3. C<sup>1</sup> MV

10. Ducato. **D** CAROLVS · I · D · G · DVX · MAN · E · M · F · E · C Busto a destra.  
 Esergo † 1631 † c. perl. in 2 lin.  
**B** Ornato † NEC † RETROGRADIOR † NEC † DEVIO † Sole in Zodiaco; c. perl. in 2 lin.  
**R** D. 44; p. gr. 31,65. C<sup>1</sup> SM

11. Ducatone. **D** Tutto c. prec.  
**B** Tutto c. sopra, ma senza rosetta iniziale nè finale.  
**AR** P. gr. 31,90. **C**<sup>a</sup> NF
12. Mezzo id. **D** ⊕ CAROLVS ⊕ I ⊕ D ⊕ G ⊕ DVX ⊕ M ⊕ E ⊕ M ⊕ F C. prec.  
 • ⊕ • 1631  
**B** •\*• NEC ⊕ RETROGRADIOR ⊕ NEC ⊕ DEVIO • C. sopra.  
**AR** D. 37; p. gr. 15,96. **C**<sup>a</sup> SM e MV
13. Id. **D** Tutto c. prec.  
**B** Ornato NEC • RETROGRADIOR • NEC • DEVIO C. sopra.  
**AR** P. gr. 15,57. **C**<sup>a</sup> MBP
14. Id. **D** • ⊕ • ⊕ CAROLVS ⊕ I ⊕ D ⊕ G ⊕ DVX ⊕ M ⊕ E ⊕ M ⊕ F C. prec.  
 1631  
**B** Ornato NEC ⊕ RETROGRADIOR ⊕ NEC DEVIO C. sopra.  
**AR** D. 34; p. gr. 15,88. Duval et Froelich, Supplemento, pag. 23, n. 2. **C**<sup>a</sup> MV

## Anno 1632.

15. Da 6 doppie. **D** CAROLVS • I • D • G • DVX • MAN • E • M • F Busto in armatura a  
 destra, col capo scoperto. Esergo ⊕ 1632 ⊕  
**B** Ornato NEC ⊕ RETROGRADIOR ⊕ NEC ⊕ DEVIO Sole in Zodiaco,  
 c. sopra.  
**O** D. 42; p. gr. 39,73. Duval et Froelich, pag. 245, n. 1. **C**<sup>a</sup> MV
16. Ducatone. **D** CAROLVS • I • D • G • DVX • MAN • E • M • F • EC C. prec. Esergo  
 ⊕ 1632 ⊕ c. perl. fra 2 lin.  
**B** Tutto c. sopra.  
**AR** D. 44; p. gr. 31,90. **C**<sup>a</sup> SM

## Anno 1633.

17. Id. **D** Tutto c. prec. ⊕ 1633 ⊕  
**B** Ornato ⊕ NEC ⊕ RETROGRADIOR ⊕ NEC ⊕ DEVIO ⊕ C. sopra.  
**AR** D. 44; p. gr. 32,03. **C**<sup>a</sup> SM



- XXX, 10. 18. **Tallero.** **D** \* CAROLVS · I · D · G · D · MAN · MON · FER · Arma coronata e inquartata, scudetto, monte FIDES e, nella corona ΟΛΥΜΠΟΣ 3 c. lin.  
**B** NIVER · MAIEN · RETHEL · DVX · ET · C · 1633 Croce trilobata accantonata da quattro segni araldici, in cornice doppia di 4 archi e 4 angoli, c. lin.  
**R** D. 42; p. gr. 25,46. C<sup>o</sup> SM
19. **Giulio.** **D** · CAR · I · D · G · D · M · E · M · F · E · C · Arma coronata e inquartata, scudetto e monte; in alto · FIDES · c. lin.  
**B** \* SANCTA \* \* LVCIA \* Santa nimbata in piedi a sinistra, tenendo la coppa con gli occhi nella d. e sostenendo con la sin. la veste; ai lati 16 33 c. lin.  
**R** D. 29; p. gr. 4,18 e 3,99. C<sup>o</sup> SM
20. **Id.** **D** Tutto c. prec., ma senza punto iniziale.  
**B** ⊗ SANCTA ⊗ ⊗ LVCIA ⊗ C. sopra.  
**R** P. gr. 4,38. C<sup>o</sup> SM
- XXX, 11. 21. **Id.** **D** CAR · I · D · G · D · M · E · M · F · E · C. prec. FIDES 2 c. lin.  
**B** ⊗ SANCTA ⊗ ⊗ LVCIA ⊗ C. sopra; 2 c. lin. 16 33  
**R** D. 29; p. gr. 4,72 C<sup>o</sup> e 4,45 C<sup>o</sup> SM e MV
22. **Mezzo giulio.** **D** CAR · I · D · G · DVX · MAN · E · M · F · C. prec.  
**B** SANCTA · LVCIA · La Santa in piedi, tenendo nella d. la palma, ma senza la coppa cogli occhi; ai lati 16 33  
**R** D. 23; p. gr. 2,00. C<sup>o</sup> NUVOLARI.
23. **Parpagliola.** **D** CAROL · I · DVX · MAN · ..... FE Arma Gonzaga con un piccolo scudetto coronato, con la fascia Austriaca; sopra, corona e monte; c. lin.  
**B** SANCTVS + PAT....IVS Santo genuflesso volto a sin. con le mani sul petto. Esergo 1633 c. lin.  
**R** D. 22; p. gr. 3,24. C<sup>o</sup> C. ZOP.

Anno 1635.

- XXX, 12. 24. **Id.** **D** CAROL · I · DVX · MAN · E · MON · FE Arma Gonzaga, c. prec.; c. lin.  
**B** SANCTVS ⊕ PATRITIVS Santo, c. sopra. Esergo · 1635 · c. lin.  
**M** D. 24; p. gr. 2,42, 2,56, 2,67 e 2,79. C<sup>o</sup> SM

25. Parpagliola. **D** CAROL · I · DVX · M ..... C. prec.  
**B** ☆ SANCTVS ☆ PATRI .... C. sopra 1635  
**M** D. 24; p. gr. 1,85. C<sup>4</sup> SM

## Anno 1636.

26. Da 5 doppie. **D** CAROLVS · I · D · G · DVX · MAN · E · M · F Busto in armatura a destra. Esergo ⊕ 1636 ⊕ c. perl. tra 2 lin.  
**B** · NEC · RETROGRADIOR · NEC · DEVIO · ⊕ · ⊕ · ⊕ · Sole in Zodiaco, c. sopra.  
**O** D. 43; p. gr. 32,70. C<sup>4</sup> SM
- XXX, 13. 27. Da 2 id. **D** · CAROLVS · I · D · G · DVX · MANT · Busto a d.; c. lin. e perl. Esergo · 1636 ·  
**B** ⊕ ET · MONTIS ⊕ ⊕ FERRATI · E · ℄ · Arma in cartella coronata, monte FID ES ed il collare dell'Ordine del Redentore; c. lin.  
**O** D. 32; p. gr. 13,00. Duval et Froelich, pag. 245, n. 3. C<sup>1</sup> MV
28. Ducatone. **D** CAROLVS · I · D · G · DVX · MAN · E · M · F C. prec. · 1636 ·  
**B** Ornato NEC \* RETROGRADIOR \* NEC \* DEVIO Sole in Zodiaco; c. perl. in 2 lin.  
**R** D. 44; p. gr. 32,08 e 31,70. C<sup>4</sup> SM e BM
29. Id. **D** Tutto c. prec.  
**B** \* NEC · RETROGRADIOR · NEC · DEVIO C. sopra.  
**R** P. gr. 31,74. C<sup>2</sup> C. Zop.
30. Id. **D** CAROLVS · I · D · G · DVX · MAN · E · M · C. prec. · 1636 ·  
**B** † · X · · NEC · RETROGRADIOR · NEC · DEVIO · · · X · C. sopra.  
**R** P. gr. 30,60. C<sup>4</sup> M. Br.

## Senza data.

- Come XXX, 1. 31. Mezzo ducato. **D** · CAROL · I · D · G · DVX MAN · ET · MON · FER · · Arma coronata, monte FI DES e collare; c. lin.  
**B** · B : ALOIIS : : GONZ : PROT : MAN · S. Luigi a sin. col piede destro sul globo crucigero; in alto, angelo tra raggi con corona e chiodi. Esergo · 08 · corona rovesciata · c. lin. e perl.  
**R** D. 39; p. gr. 14,69. C<sup>4</sup> SM

32. Mezzo ducato. **D** · CAROLVS · I · D · G · MAN · MON F · NIV · MAY · RET · DVX ·  
E · ℞ · C. prec., ma nella corona ΟΛΥΜΠΟΣ e, sopra, monte e  
FID ES c. lin.  
**B** · B · ALOIIS GONZ : PROT : MAN · C. sopra · 80 corona rovesciata ·  
c. lin. e perl.  
**AR** P. gr. 14,89 e 15,10. C<sup>a</sup> SM e NF
33. Id. **D** Tutto c. prec., ma senza punto iniziale e finale.  
**B** Tutto c. sopra, ma senza punto iniziale.  
**AR** D. 39; p. gr. 14,91 e 15,18. C<sup>a</sup> e C<sup>a</sup> SM e MV
34. Id. **D** · CAROLVS · I · D · G · MAN · MON F · NIV · MAY · RET · DVX ·  
E · C C. prec.  
**B** Tutto c. sopra, ma con punto iniziale.  
**AR** P. gr. 15,02. C<sup>a</sup> C. STRADA.
35. Quarto di ducato. **D** · CAROL · I · D · G · MAN · M · F NIV · MAY · RET · DVX · E · ℞ ·  
C. prec. FID ES ma senza scritto nella corona; c. lin.  
**B** B · ALOIIS GONZ · PROT · MAN C. sopra. Esergo 40 corona ro-  
vesciata c. perl.  
**AR** D. 33; p. gr. 7,54. C<sup>a</sup> SM
36. Id. **D** C. prec., ma senza punto iniziale nè finale.  
**B** · B · ALOIIS GOZ : PROT · MAN C. sopra. Esergo · 40 corona  
rovesciata ·  
**AR** P. gr. 6,99. C<sup>a</sup> C. PAP.
37. Id. **D** CAROL · I · D · G · MAN · M · F · NIV · MAY · RET · D VX · E · ℞ ·  
C. prec.  
**B** C. sopra, ma senza punto iniziale. Esergo 40 corona rovesciata ·  
**AR** P. gr. 7,10 e 7,84. C<sup>a</sup> NF e C. ZOP.
- XXX, 14. 38. Lira. **D** CAROLVS · I · D · G · DVX · MANTVÆ · Croce trilobata ornata, con  
quattro punti alle estremità e acc. da quattro rosette; sotto 20  
2 c. lin.  
**B** ⊕ ET · MON · ⊕ ⊕ · FER · E · C ⊕ Arma coronata con  
monte e collare dell'Ordine del Redentore; nella corona FI DES  
**AR** D. 26; p. gr. 2,77. C<sup>a</sup> MV

39. ? **D** CAROLVS · I · D · G · DVX · M · E · M · F · E ·  $\epsilon$  Arma cor.; c. lin.  
**B** MARIA MATER MISERICORDIE La Concezione in elissi di stelle  
a 5 punte e c. lin.  
**R** D. 20; p. gr. 2,16. C<sup>a</sup> MV
- XXX, 15. 40. Id. **D** CAROLVS · I · D · G · DVX · MA · E · M · F · E ·  $\epsilon$  · C. prec.  
**B** MARIA · MATER MISERICORDIE C. sopra.  
**R** P. gr. 1,83. Kunz in Periodico Strozzi, A. III, p. 275 e tav. XI, 11. MBP
- C. XXX, 11. 41. Mezza lira. **D** · CA · I · D · G · D · M · E · M · F · E Stemma coronato; in alto  
FI DES  
**B** ⊕ SANCTA ⊕ ⊕ LVCIA ⊕ Figura della Santa; c. lin.  
**R** P. gr. 1,62. Kunz in Periodico Strozzi, A. I, pag 247 e tav. XI, 9. MBP
42. Id. **D** Tutto c. prec., ma punto finale; c. lin.  
**B** Tutto c. sopra; 2 c. lin.  
**R** P. gr. 1,52. C<sup>a</sup> C. Zop.
- XXX, 16. 43. Parpagliola ? **D** CAR I D G DVX MAN E C L'Olimpo con FIDES c. lin.  
**B** SANCTVS · CAROLVS · Il Santo in ginocchio a sin., davanti a lunga  
croce. Esergo · c. lin.  
**M** D. 20; p. gr. 1,47. C<sup>a</sup> SM
44. Id. **D** CAR · I · D · G · DVX · MAN · E ·  $\epsilon$  C. prec.  
**B** Tutto c. sopra ·  
**M** P. gr. 1,58. C<sup>a</sup> SM e MV
45. Id. **D** CAR · I · D · G · DVX · MAN · E · C C. prec.  
**B** · SANCTVS · CAROLVS · C. sopra ·  
**M** P. gr. 1,39. C<sup>a</sup> SM
- XXX, 17. 46. Soldo ? **D** CAR · I · D || G · MAN || M · F · NI || MAY · R · || DVX || in cartella  
coronata.  
**B** · DOMINE PROBASTI · Crogiuolo.  
**M** D. 29; p. gr. 1,37. C<sup>a</sup> SM
47. Id. **D** Tutto c. prec.  
**B** · DOMINE · · PROBASTI · C. sopra.  
**M** P. gr. 1,38. C<sup>a</sup> C. TRIB.
48. Id. **D** Tutto c. prec.  
**B** DOMINE PROBASTI C. sopra.  
**M** P. gr. 1,34. C<sup>a</sup> MBP

- XXX, 18. 49. Soldo.  $\overline{D}$  · \* · || CAROL || I · D · G · DVX · || MANTVÆ || MON · FER || · E · C · ||  
 $\overline{B}$  \* · VIRGILIVS · MAR · MANT · Testa laureata a sin.; c. lin.  
 R D. 22; p. gr. 4,46, 3,62 e 2,14. C<sup>2</sup> e C<sup>3</sup> SM, MV e C. PAP.
50. Id.  $\overline{D}$  · \* · || CAROL || I · D · G · DVX || MANTVE || MON · FER || · E · C · ||  
 $\overline{B}$  \* · VIRGILIV · MAR · MANT · C. sopra.  
 R P. gr. 3,80. C<sup>2</sup> C. Zop.
- XXX, 19. 51. Quattrino.  $\overline{D}$  ⊕ CAR · I · D · G · D · MAN · MON · E · C · Croce ornata; c. lin.  
 $\overline{B}$  VIRGILIVS · MARO · Busto a d.  
 M D. 18; p. gr. 1,26, 1,10, 1,07 e 1,02. C<sup>2</sup> e C<sup>3</sup> SM e C. PAP.
52. Id.  $\overline{D}$  ⊗ CAR · I · D · G · · MAN · MON · ET · C · C. prec.  
 $\overline{B}$  Tutto c. sopra.  
 M P. gr. 1,00. C<sup>2</sup> C. CUN.

## OSSIDIONALI DEL 1629-1630

Mantova assediata nel 1629 dall'Imperatore Ferdinando II, il 17 luglio 1630 cade in potere degli Imperiali che la mettono a sacco. Durante quest'assedio furono coniate monete di argento e di lega.

1. Seudo.  $\overline{D}$  CAROLVS · I · D · G · DVX · MAN · E · M · F · E · C Busto in armatura. Esergo G · MORONE 1629  
 $\overline{B}$  MANTVÆ · ANNO · SALVTIS · 1629 Stemma coronato col motto IN BELLO nel cerchio della corona.  
 R M. Pav.
2. Id. detto primo.  $\overline{D}$  · NIHIL · ISTO T R ISTE · RECEPTO S. Andrea con la Pisside e la croce; sulla base 1629 Esergo · MANTVÆ · c. lin.  
 $\overline{B}$  Pisside DOMINE · PROBASTI · ME · E · COGNOVISTI · ME Crogiuolo; c. perl.  
 M D. 42; p. gr. 21,87. C<sup>2</sup> SM
3. Id.  $\overline{D}$  · NIHIL · ISTO T R ISTE · RECEPTO · C. prec., ma senza data.  
 Esergo MANTV  
 $\overline{B}$  Tutto c. sopra.  
 R P. gr. 26,01. Duval et Froelich, pag. 451, n. 4. C<sup>2</sup> MV

4. Scudo  
dette primo. **D** ·NIHIL·ISTO T R ISTE·RECEPTO C. prec. Es. ·MANTVÆ·  
**B** Tutto c. sopra.  
**R** P. gr. 25,80. C<sup>a</sup> C. PAP.
5. Id. **D** ·NIHIL·ISTO·TR IS T E·RECEPTO·⊕ C. prec. Esergo  
·MANTVÆ·  
**B** Tutto c. sopra; c. lin. e perl.  
**M** D. 43; p. gr. 26,46 e 26,37. C<sup>a</sup> e C<sup>a</sup> SM
6. Id. **D** ·NIHIL·ISTO·TR IS T E·RECEPTO \*· C. prec., ·MANTVÆ·  
c. lin.  
**B** Pisside ⊕ DOMINE ⊕ PROBASTI ⊕ ME ⊕ E ⊕ COGNOVISTI ⊕ ME ⊕  
C. sopra; c. lin. e perl.  
**M** P. gr. 26,34. C<sup>a</sup> MV
7. Id. **D** ·NIHIL·ISTO·T R I STE·RECEPTO ⊕ C. prec. ·MANTVÆ·  
c. lin.  
**B** Pisside ·DOMINE·PROBASTI·ME·E·COGNOVISTI·ME· C. sopra;  
c. perl. in 2 lin.  
**M** D. 42; p. gr. 26,12. C<sup>a</sup> SM
- T. XXXI, 1. 8. Id. **D** ·NIHIL·ISTO T R ISTE·RECEPTO· C. prec. ·MANTVÆ·  
**B** Pisside DOMINE·PROBASTI·ME·E·COGNOVISTI·ME C. sopra;  
c. lin. e perl.  
**M** D. 43; p. gr. 25,77 e 26,22. C<sup>a</sup> SM e MV
9. Id. **D** ·NIHIL·ISTO T R I STE·RECEPTO· C. prec. ·MANTVÆ·  
**B** Pisside DOMINE·PROBASTIME·E·COGNOVISTI·ME· C. sopra.  
**M** P. gr. 25,78. C<sup>a</sup> SM
10. Id. **D** Tutto c. prec., ma ·MAN·TVÆ·  
**B** Tutto c. sopra.  
**R** P. gr. 26,80. C<sup>a</sup> C. TRIB.
11. Id. **D** NIHIL·ISTO T R ISTE·RECEPTO C. prec.; 2 c. lin. MANTVÆ  
**B** \* Pisside \* DOMINE·PROBASTI·ME·E·COGNOVISTI·ME·  
C. sopra.  
**M** Portioli, Parte settima, pag. 21, e tav. I. n. 3 (il testo non concorda  
con la tavola).

12. **Scudo detto primo.** **D** Tutto c. prec., ma punto iniziale e finale; c. lin. **MANTVÆ**  
**B** Pisside **DOMINE** ⊕ **PROBASTI** ⊕ **ME** ⊕ **ET** ⊕ **COGNOVISTI** ⊕ **ME**  
 C. sopra; c. perl. tra 2 lin.  
**M** D. 43; p. gr. 26,18. C<sup>o</sup> SM
13. **Id.** **D** Tutto c. prec.  
**B** Pisside ⊕ **DOMINE** ⊕ **PROBASTI** ⊕ **ME** ⊕ **E** ⊕ **COGNOVISTI** ⊕ **ME**  
 C. sopra; c. perl. tra 2 lin.  
**M** P. gr. 25,90. C<sup>o</sup> SM
14. **Id.** **D** **NIHIL · ISTO · T RISTE · RECEPTO** C. prec. · **MANTVÆ ·**  
**B** Pisside **DOMINE · PROBASTI · ME · E · COGNOVISTI · ME** C. sopra.  
**M** P. gr. 26,60. C<sup>o</sup> Erm. Imp.
15. **Id.** **D** · **NIHIL · ISTO T RISTE · RECEPTO ·** C. prec. · **MANTVÆ ·**  
 c. lin.  
**B** Pisside ⊕ **DOMINE** ⊕ **PROBASTI** ⊕ **ME** ⊕ **E** ⊕ **COGNOVISTI** ⊕ **ME** ⊕  
 Crogiuolo.  
**M** P. gr. 26,40. C<sup>o</sup> SM
- XXXI, 2. 16. **Scudo detto del fiore.** **D** \* · **MANTVÆ · ANNO · SALVTIS · 1629 · \*** Arma coronata, e,  
 nella corona, **IN · BELLO** c. lin.  
**B** Girasole e sole a sin.; c. lin. e perl.; il tutto in corona d'alloro.  
 Esergo 160  
**R** D. 42; p. gr. 29,66. C<sup>o</sup> SM
17. **Id.** **D** · **MANTVÆ · ANNO · SALVTIS · 1629 ·** C. prec.; c. lin.  
**B** Tutto c. sopra.  
**R** P. gr. 29,42 e 29,44. C<sup>o</sup> SM e MV
18. **Id.** **D** e **B** Tutto c. prec., ma senza l'esergo 160  
**R** P. gr. 29,25. C<sup>o</sup> C. PAP.
19. **Id.** **D** **MANTVAE ANNO SALVTIS 1629** C. prec.  
**B** Tutto c. sopra, ma 160  
**R** P. gr. 28,40. C<sup>o</sup> BM
20. **Scudo detto OBSES** **D** **NIHIL · ISTO T R ISTE · RECEPTO** S. Andrea con la Pisside  
 e la croce; nella base 1630 Esergo · **MAN · OBSES ·** c. lin.  
**B** Pisside **DOMINE · PROBASTI · ME · E · COGNOVISTI · ME** Cro-  
 giuolo; c. lin. e perl.  
**M** D. 42; p. gr. 18,75 e 19,48. C<sup>o</sup> SM e MB

21. Scudo detto OBSES **D** NIHIL · ISTO · T R ISTE · RECEPT C. prec., ma senza data.  
Esergo · MAN · OBSES · 2 c. lin.  
**B** Pisside DOMINE · PROBASTI · ME · E COGNOVISTI · ME C. sopra;  
c. lin. e perl.  
**M** D. 40; p. gr. 20,51. Duval et Froelich, pag. 451, n. 3. C° MV
- XXXI, 3. 22. Id. **D** NIHIL · ISTO T R ISTE · RECEPTO C. prec. · MAN · OBSES ·  
c. lin.  
**B** Pisside DOMINE · PROBASTI · ME · E · COGNOVISTI · ME C. sopra.  
**M** D. 42; p. gr. 21,06 e 21,19. C° SM
23. Id. **D** Tutto c. prec.  
**B** Pisside DOMINE · PROBASTI · ME · E · COGNOVISTI · ME C. sopra.  
**M** P. gr. 17,52. C° C. Cun.
24. Id. **D** Tutto c. prec.  
**B** Tutto c. sopra, ma · COGNOVISI ·  
**M** P. gr. 19,90. C° C. Zop.
25. Id. **D** NIHIL · ISTO T R ISTE · RECEPTO C. prec. Es. MA[NT] · OBSES  
**B** Tutto c. sopra, con punto finale.  
**M** Portioli, Parte settima, pag. 21, tav. I, n. 5.
- Come XXXI, 1. 26. Mezzo scudo primo. **D** · NIHIL · ISTO TRISTE · RECEPTO · C. prec. Esergo MANTVÆ  
c. lin.  
**B** Pisside DOMINE · PROBASTI · ME · E · COGNOVISTI · ME C. sopra;  
c. lin.  
**M** D. 94; p. gr. 11,94. C° SM
27. Id. **D** · NIHIL · ISTO TRISTE · RECEPTO · Santo c. prec. · MANTVÆ ·  
c. lin.  
**B** Pisside DOMINE † PROBASTI † ME † E † COGNOVISTI † ME †  
C. sopra; c. lin.  
**M** P. gr. 12,66. C° SM
28. Id. **D** · NIHIL · ISTO TRISTE · RECEPTO · C. prec. · MANTVÆ ·  
**B** Pisside † DOMINE † PROBASTI † ME † E † COGNOVISTI † ME †  
C. sopra.  
**M** Kunz in Strozzi, A. I, pag. 247 e tav. XI, n. 8. RMF



29. Mezzo scudo primo. **D** • NIHIL • • ISTO TRISTE • RECEPTO C. prec. • MANTVÆ •  
2 c. lin.  
**B** Pisside DOMINE ⊕ PROBASTI ⊕ ME ⊕ E ⊕ COGNOVISTI ⊕ ME  
**M** P. gr. 13,01. Duval et Froelich, pag. 451, n. 5. C<sup>o</sup> MV
30. Mezzo scudo flore. **D** • MANTVÆ ANNO SALVTIS 1629 • Arma coronata; nella corona  
IN • BELLO c. lin.  
**B** Girasole col sole a sin. in c. lin. e corona d'alloro. Esergo 80 c. perl.  
(Conio) Portioli, Parte VII, pag. 22 (dai conî del Mus. Comun. di Mantova).
31. Id. **D** Tutto c. prec.  
**B** Tutto c. sopra; c. lin. e perl. 80  
**R** Kunz in Periodico Strozzi, A. I, pag. 247 e tav. XI, n. 7.
- Come XXXI, 2. 32. Id. **D** • MANTVÆ • ANNO • SALVTIS • 1629 • C. prec.  
**B** Tutto c. sopra 80  
**R** D. 38; p. gr. 14,77 e 15,00. C<sup>o</sup> SM, BM e MV
- Come XXXI, 3. 33. Id. OBSES **D** • NIHIL • ISTO TRISTE • RECEPTO • S. Andrea con croce e Pisside.  
Esergo MAN OBSES c. lin.  
**B** Pisside DOMINE • PROBASTI • ME • E • COGNOVISTI • ME Cro-  
giuolo; c. lin.  
**M** D. 33; p. gr. 9,77. C<sup>o</sup> SM
34. Id. **D** Tutto c. prec. Esergo MAN OBSES  
**B** Pisside DOMINE ⊕ PROBASTI ⊕ ME ⊕ E ⊕ COGNOVISTI ⊕ ME ⊕  
C. sopra.  
**R** P. gr. 9,97. C<sup>o</sup> NF
35. Id. **D** NIHIL : ISTO TRISTE • RECEPTO C. prec. MA[NT] • OBSES  
**B** DOMINE • PROBASTI • ME • E • COGNOVISTI • ME • C. sopra.  
**M** Portioli, Parte VII, pag. 21 e tav. I, n. 6.
36. Quarto di scudo flore. **D** MANTVÆ • ANNO • SALVTIS • 1629 Arma coronata; c. lin.  
**B** Tipo del girasole.  
**M** D. 33; p. gr. 7,48 e 6,49. C<sup>o</sup> MV e C. PAP.
- XXXI, 4. 37. Da 7 soldl. **D** Entro cornice formata da doppi archi di cerchio una grande **M** sor-  
montata dalla corona. Esergo \* 7 \*  
**B** SANCTVS ANSELMVS Santo seduto a sin. e benedicente, col pa-  
storale nella sin.  
**P** D. 26 (ma mal tagliato); p. gr. 6,91, 5,46 e 4,96. C<sup>o</sup> SM

- XXXI, 5. 38. Da 7 soldi variato e più piccolo. **D** Sopra scudo ovale un 7; in giro alcuni ornati e stelletta.  
**B** SANCTVS \* ANSELMVS \* C. sopra.  
**P** D. 10 o 12 (mal tagliato); p. gr. 2,34. C<sup>a</sup> SM
- XXXI, 6. 39. Da 6 soldi. **D** Entro uno scudo ovale 6  
**B** Arma coronata circondata dal collare dell'Ordine del Redentore.  
**P** D. 19 o 20 (mal tagliato); p. gr. 2,10. C<sup>a</sup> SM
- XXXI, 7. 40. Cinquina. **D** MANT · ANNO · SALVTIS · 1629 Arma inquartata coi leoni e con le sbarre, sormontata dalla corona e dal monte; 2 c. lin.  
**B** In corona d'alloro CG intrecciate e, sotto, IIII  
**M** D. 22; p. gr. 1,97, 2,02 e 2,19. C<sup>a</sup> e C<sup>a</sup> SM
41. Id. **D** MANT · ANNO · SALVTIS · 1629 · C. prec.; c. lin.  
**B** In corona d'alloro CG intrecciate con punto nel mezzo e, sotto, IIII  
**M** P. gr. 2,26. C<sup>a</sup> C. STRADA.
42. Id. **D** MANT · ANNO · SALVTIS · 16 C. prec.  
**B** Tutto c. sopra.  
**M** P. gr. 1,91. C<sup>a</sup> SM
43. Id. **D** MANT · ANNO · SALVTIS · I C. prec.  
**B** Tutto c. sopra.  
**M** P. gr. 1,74. C<sup>a</sup> SM
44. Id. **D** MANTVÆ · ANNO · SALVTIS C. prec.  
**B** Tutto c. sopra.  
**M** P. gr. 1,54. C<sup>a</sup> SM
- XXXI, 8. 45. Id. altro tipo. **D** In mezzo a c. lin. e a corona d'alloro II · II  
**B** TABER SA NG · CHRIS Il Vaso del Preziosissimo Sangue. Es. ...  
**R** P. gr. 3,11, 3,28, 3,38, 3,73 e 4,08. C<sup>a</sup> e C<sup>a</sup> SM
46. Da 2 soldi. **D** In mezzo a corona d'alloro · I I ·  
**B** TABER · 2A NG · CHRI C. sopra. Esergo ...  
**R** Portioli, Parte VII, pag. 21 e tav. I, n. 9.
- XXXI, 9. 47. Id. **D** Tutto c. prec.; c. lin.  
**B** TABER · SA NG · CRIS C. sopra. Esergo ...  
**M** D. 19; p. gr. 1,52 e 1,89. C<sup>a</sup> e C<sup>a</sup> SM

**CARLO II GONZAGA NEVERS**  
**DUCA IX DI MANTOVA E VII DEL MONFERRATO**  
 (1637-1665)

Nato nel 1629 da Carlo II Gonzaga Nevers (figlio di Carlo I morto nel 1631) e da Maria Gonzaga figlia del Duca Francesco IV, succede al nonno il 20 settembre 1637 sotto la tutela della madre. Raggiunta la maggiore età, sposa nel 1649 Isabella Clara figlia di Leopoldo d'Austria Conte del Tirolo, e vende i suoi Ducati di Nevers e Rêthel al Cardinale Mazzarino. Muore il 14 agosto 1665, lasciando lo stato al figlio Ferdinando Carlo sotto la Reggenza della madre.

PRIMO PERIODO

**REGGENZA DELLA MADRE MARIA GONZAGA**  
 (1637-1647)

1. Da 8 doppie. **D** MARIA · E · CAR · II · D · G · D · MAN · E · MON · F · E · C' · Busti accollati a sin.; la madre ha la testa velata; c. perl. fra 2 lin.  
**B** + MARIA + MATER + GRATIÆ + PROTETRIX + NOSTRA + + Mezza figura della B. Vergine col Bambino; sotto + MANTVÆ + Esergo, un ramoscello fiorito; c. perl. fra 2 lin.  
**O** D. 43; p. gr. 52,24. C' SM
  
2. Da 12 scudi d'oro. **D** MARIA · E · CAR · II · D · G · D · MAN · E · MON · F · E · C' C. prec.  
**B** MARIA \* MATER \* GRATIAE \* PROTECTRIX \* NOSTRA \* C. sopra  
MANTVÆ Esergo, ramoscello fiorito fra + +  
**O** D. 43; p. gr. 39,00. C' SM
  
3. Id. **D** Tutto c. prec.  
**B** MARIA + MATER + GRATIAE + PROTETRIX + NOSTRA + C. sopra.  
**O** P. gr. 39,20. C' C. Zop.

4. Da 5 doppie. **D** MARIA · E · CAR · II · D · G · D · MAN · E · MON · F · E · C · C. prec.  
**B** + MARIA + MATER + GRATIÆ + PROTETRIX + NOSTRA ++ C. sopra  
+ MANTVAE + Esergo, ramoscello.  
**O** D. 43; p. gr. 32,70. C<sup>a</sup> SM
- XXXI, 10. 5. Da 4 doppie. **D** MARIA · E · CAR · II · D · G · D · MAN · E · MON · F · E · C · C. prec.  
**B** + MARIA + MATER + GRATIÆ + PROTETRIX + NOSTRA ++ C. sopra  
+ MANTVAE + ramoscello.  
**O** D. 43; p. gr. 26,05. C<sup>a</sup> SM
- XXXI, 11. 6. Da 2 doppie. **D** MARIA · E · CAR · II · D · G · D · MAN · E · M · F · E · C · C. prec.  
**B** \* ET \* MONTIS \* \* FERATI \* E \* C \* Arma coronata in  
cartella, monte, FIDES e collare dell'Ordine del Redentore; c. perl.  
fra 2 lin.  
**O** D. 32; p. gr. 13,04. C<sup>a</sup> SM
7. Id. **D** e **B** Tutto c. prec., ma FERRATI  
**O** P. gr. 13,11 e 12,86. FDC e C<sup>a</sup> C. PAP. e C. ZOP.
8. Id. **D** Tutto c. prec., ma punto iniziale.  
**B** ET · MONTIS · · FERRATI · E · C · C. sopra.  
**O** P. gr. 13,00 e 12,90. C<sup>a</sup> BM e MBP
- Come XXXI, 10. 9. Triplo ducato. **D** MARIA · E · CAR · II · D · G · D · MAN · E · MON · F · E · C · C. prec.  
**B** + MARIA + MATER + GRATIÆ \* PROTETRIX \* NOSTRA ++ Mezza  
figura della B. Vergine col Bambino; sotto + MANTVAE + Esergo,  
ramoscello; c. lin. e perl.  
**R** D. 43; p. gr. 96,43. C<sup>a</sup> SM
10. Doppio ducato. **D** MARIA · E · CAR · II · D · G · D · MAN · E · MON · F · E · C · C. prec.  
**B** + MARIA + MATER \* GRATIÆ \* PROTETRIX \* NOSTRA \* + C. s.  
MANTVAE Esergo ramoscello; c. lin. e perl.  
**R** D. 43; p. gr. 63,56. C<sup>a</sup> SM
11. Ducato. **D** MARIA · E · CAR · II · D · G · D · MAN · E · MON · F · E · C · C. prec.  
**B** MARIA \* MATER \* GRATIÆ \* PROTETRIX \* NOSTRA C. sopra  
MANTVAE + Esergo ramoscello tra \* \* c. perl. tra 2 lin.  
**R** D. 43; p. gr. 31,53. C<sup>a</sup> SM

12. Ducatone. **D** Tutto c. prec.  
**B** \* MARIA \* MATER \* GRATIÆ \* PROTETRIX \* NOSTRA \* C. sopra  
MANTVA \* Esergo, ramoscello.  
**R** D. 44; p. gr. 31,35. C<sup>o</sup> M. Br.
13. Id. **D** Tutto c. prec.  
**B** MARIA + MATER + GRATIÆ + PROTETRIX NOSTRA + C. sopra  
MANTVA Esergo, ramoscello.  
**R** P. gr. 32,30. C<sup>o</sup> NF
14. Id. **D** Tutto c. prec.  
**B** ❖ MARIA ❖ MATER ❖ GRATIÆ ❖ PROTECTRIX ❖ NOSTRA C. s.  
- MANTVA - Esergo, ramoscello.  
**R** P. gr. 31,35. C<sup>o</sup> Erm. Imp.
15. Id. **D** MARIA · E · CAR · II · D · G · D · MAN · ET · MON · F · E · C · C. prec.  
**B** MARIA + MATER + GRATIÆ + PROTETRIX + NOSTRA C. sopra  
+ MANTVAE + Esergo, ramoscello tra + + c. perl. tra 2 lin.  
**R** P. gr. 31,22. Duval et Froelich, pag. 451, n. 1. C<sup>o</sup> MV
16. Id. **D** Tutto c. prec.  
**B** MARIA + MATER + GRATIÆ + PROTETRIX + NOSTRA + C. sopra  
MANTVA  
**R** P. gr. 31,30. C<sup>o</sup> BM
17. Id. **D** Tutto c. prec.  
**B** MARIA MATER GRATIÆ PROTETRIX NOSTRA \* ❖ C. sopra  
MANTVÆ  
**R** D. 43; p. gr. 32,10 e 31,96. C<sup>o</sup> e C<sup>o</sup> SM e C. PAP.
18. Id. **D** Tutto c. prec.  
**B** Ramo \* MARIA \* MATER \* GRATIÆ \* PROTETRIX \* NOSTRA \* C. s.  
MANTVAE \* C M incusso; c. perl. tra 2 lin.  
**R** D. 44; p. gr. 31,98. C<sup>o</sup> SM
19. Id. **D** Tutto c. prec.  
**B** MARIA \* MATER \* GRATIÆ \* PROTETRIX \* NOSTRA \* C. sopra  
\* MANTVAE \* Esergo + Ramoscello + c. perl. tra 2 lin.  
**R** P. gr. 30,80. C<sup>o</sup> C. CUN.

20. Mezzo ducato. **D** · MARIA · E · CAR · II · D · G · D · MAN · E · MON · F · E · C · C. prec.  
**B** MARIA · MATER · GRATIAE \* PROTECTRIX · NOSTRA \* C. sopra  
 · MANTVÆ · c. perl. tra 2 lin.  
**R** D. 37; p. gr. 15,86 e 15,82. C<sup>a</sup> SM e C. PAP.
21. Id. **D** Tutto c. prec.  
**B** MARIA · MATER · GRATIAE \* PROTECTRIX · NOSTRA \* C. s.  
 MANTVA  
**R** P. gr. 15,92. C<sup>a</sup> C. Zop.
- XXXI, 12. 22. Prova di quarto **D** · MARIA · DVC · MAN · M · F · MA[TE]R · E · TVTRIX · Busto a  
 di ducato? sin.; c. perl. tra 2 lin.  
**B** CAR · II · D · G · DVX · · MAN · E · M · FE · E · C Arma coronata in  
 cartella ornata circondata dal collare dell'Ordine del Redentore;  
 c. perl.  
**R** D. 31; p. gr. 11,10. FDC SM e MV
23. Soldo. **D** · MAR · M · CAR · II · D · M · E · M · FE · Scudo coronato, inquartato  
 delle 4 aquile con lo scudetto del Monferrato nel centro; sopra  
 FIDES c. lin.  
**B** TAB · SANG · CHRIS \* IES · Pisside. Esergo \* c. lin.  
**M** D. 21; p. gr. 1,70. C<sup>a</sup> SM
24. Id. **D** · MAR · M · CAR · II · D · M · E · M · F C. prec.  
**B** TAB \* SANG CHRIST \* IESV C. sopra. Esergo \* \* \*  
**M** P. gr. 1,34. C<sup>a</sup> SM
25. Id. **D** · MAR · M · CAR · II · D · M · E · M · F C. prec.  
**B** TAB · SANG CHRIST · IESV C. sopra.  
**M** P. gr. 1,54. C<sup>a</sup> SM
26. Id. **D** Tutto c. prec.  
**B** · TAB \* SANG CHRIST \* IES · C. sopra. Esergo \*  
**M** P. gr. 1,49. C<sup>a</sup> SM
27. Id. **D** Tutto c. prec.  
**B** TAB \* SANG CRIST \* IESA C. sopra. Esergo \* \* \*  
**M** P. gr. 1,57. C<sup>a</sup> C. PAP.
28. Id. **D** · MAR · M · CAR · II · D · M · E · M · F · C. prec.  
**B** TAB \* SANG CHRIS \* IESV C. sopra. Esergo \* ☆ \*  
**M** P. gr. 1,79. C<sup>a</sup> SM

- XXXI, 13. 29. Soldo. *D* Tutto c. prec.  
*B* TAB \* SANG CHRIST \* IESV C. sopra. Esergo · ☆ ·  
*M* P. gr. 1,42. C° SM
30. Id. *D* Tutto c. prec.  
*B* · TAB \* SANG · · CHRIST \* IESV · C. sopra. Esergo ☼  
*M* P. gr. 1,32, 1,34, 1,50, 1,83 e 2,41. C° e C° SM
31. Id. *D* · MAR · M · CAR · II · D · M · E · M · C. prec.  
*B* TAB \* SANG CHRIST \* IES C. sopra. Esergo · ☆ ·  
*M* P. gr. 1,07, 1,63 e 1,94. C° e C° SM
32. Id. *D* · MAR · M · CAR · II · D · M · I · M C. prec.  
*B* TAB · SANG CHRIST · IESV C. sopra.  
*M* P. gr. 1,20. Cunietti in Boll. It. di Num., 1908, pag. 130. C° C. Cun.
33. Id. *D* (Dal basso) MAR · M · CAR · · II · D · M · E · M · F · C. prec.  
*B* · TAB · SANG CHRIST · IESV · C. sopra. Esergo · · ·  
*M* P. gr. 1,72. C° SM
34. Id. *D* Tutto c. prec.; nulla sopra la corona.  
*B* · TAB · SANG CHRIST · IE... C. sopra; senza esergo.  
*M* P. gr. 1,69. C° C. PAP.

SECONDO PERIODO

CARLO II GONZAGA NEVERS DUCA

(1647-1665)

Anno 1646.

- XXXI, 14. 1. Contraffazione *D* Stella raggiate CAROL ... D · G · DVX · MANTMO ... AR · P Leone  
del Brabante rampante con spada e scudo partito; c. lin.  
(Escalin) *B* † RO ET · MO .... VII · ST .... Scudo composto, coronato, su due  
bastoni 16 46 c. lin.  
*R* D. 31; p. gr. 3,96. C° SM

## Anno 1649.

- C. XXXII, 1. 2. Da 12 scudi. **D** \* CAROLVS \* II \* D \* G \* DVX \* MAN \* E \* M \* F \* E \* C' Busto in armatura a sin. con capo scoperto e lunga capigliatura; c. perl. fra 2 lin.  
**B** Un ornato \* TV \* AVTEM \* PERMANES \* Un ornato Dentro cornice ovale ornata, sole raggiante sopra nubi da cui cade la pioggia. Esergo • 1649 • c. perl. fra 2 lin.  
**O** D. 43; p. gr. 39,10. C' C. Zop.
3. Da 10 zecchini. **D** CAROLVS \* II \* D \* G \* DVX \* MAN \* E \* M \* F \* E \* C' C. prec.; c. perl. e 2 lin.  
**B** Un ornato \* TV \* AVTEM \* PERMANES \* Un ornato C. sopra. Esergo 16 49 c. perl. e lin.  
**O** D. 44; p. gr. 56,16. Duval et Froelich, pag. 246, n. 1. C' MV
4. Id. **D** ° CAROLVS + II + D + G + DVX + MAN + E + M + F + E + C C. prec.  
**B** Un ornato ° TV ° AVTEM ° PERMANES ° Un ornato C. sopra. Esergo • 1649 • c. perl. tra 2 lin.  
**O** D. 43. Cat. Borghesi, tav. I, n. 831. FDC
5. Id. **D** \* CAROLVS \* II \* D \* G \* DVX \* MAN \* E \* M \* F \* E \* C' C. prec.  
**B** Un ornato \* TV \* AVTEM \* PERMANES \* Un ornato C. sopra. Esergo • 16 49 • c. perl. tra 4 lin.  
**O** D. 44; p. gr. 32,52. C' (forato) SM
6. Da 6 doppie. **D** Tutto c. prec.; c. perl. fra 2 lin.  
**B** Un ornato ⊗ TV ⊗ AVTEM ⊗ PERMA.... IS ⊗ Un ornato C. sopra. Esergo • 1669 • (per errore di conio) c. rit. fra 2 lin.  
**O** D. 44; p. gr. 39,25. C' M. Br.
7. Ducatone. **D** \* CAROLVS \* II \* D \* G \* DVX \* MAN \* E \* M \* F \* E \* C \* Come prec.  
**B** Un ornato ⊗ TV ⊗ AVTEM ⊗ PERMANES ⊗ Un ornato C. sopra, ma la cornice è a cuore. Esergo • 1649 •  
**R** Benaven, tav. 90, n. 10.



- T. XXXII, 1. 8. Ducatone. **D** \* CAROLVS \* II \* D \* G \* DVX \* MAN \* E \* M \* F \* E \* C C. prec.;  
2 c. lin. e perl.  
**B** Un ornato ⊗ TV ⊗ AVTEM ⊗ PERMANES ⊗ Un ornato C. sopra. Es.  
• 16 49 • c. perl. in 4 lin.  
**R** D. 44; p. gr. 31,65 e 32,26. C<sup>2</sup> SM e Erm. Imp.
9. Id. **D** e **B** Tutto c. prec., ma la cornice è ovale.  
**R** P. gr. 31,17 e 31,41. C<sup>2</sup> C. PAP. e NF

Anno 1653.

10. Mezzo id. **D** CAROL · II · D · G · ⊗ · DVX · MAN · ET · M · Busto a destra col  
capo scoperto.  
**B** : SIT · NOMEN · DOMINI · · BENEDICTVM · 1653 Scudo con tre  
gigli, sormontato dalla corona ducale e dal monte; sotto A  
**R** D. 32; p. gr. 13,37. C<sup>1</sup> MBP
11. Quarto id. **D** Tutto c. prec.  
**B** · SIT · NOMEN · DOMINI · BENEDICTVM · 1653 C. sopra A  
**R** · D. 33; p. gr. 13,54. Duval et Froelich, pag. 452, n. 3. C<sup>1</sup> MV

Anno 1660.

- T. suppl. III, 4. 12. Luigino. **D** CAR · II · D · G · DVX · \* · MANT · M · F · EC · Busto a sin.;  
testa nuda.  
**B** AVORVM · LILIIS · FLORET · OLYMPVS · 1660 Scudo con tre gigli  
sormontato da corona e monte.  
**R** D. 22; p. gr. 2,42. C<sup>1</sup> MV

Anno 1661.

13. Parpagliola. **D** CARO · II · DVX · MAN · E · MON · E · C Arma coronata e in quar-  
tata con le 4 aquile e con lo scudetto; c. lin.  
**B** SANCTVS † PATRITIVS Santo stante con le mani incrociate sul  
petto. Esergo · 1661 ·  
**M** D. 0,25; p. gr. 2,20, 2,58, 2,80 e 2,86. C<sup>3</sup> e C<sup>4</sup> SM

- T. XXXII, 2. 14. Pappagliola. **D** CAR · II · DVX · MAN · E · MON · EC' C. prec.  
**B** ⌘ SANCTVS ⌘ PATRITIVS ⌘ C. sopra. Esergo 1661  
**M** P. gr. 2,44. C° SM

## Anno 1663.

- XXXII, 3. 15. Mezzo ducato. **D** · CAR · II · D · G · DVX · MAN · E · M · F · E · C · Busto a sinistra.  
 Esergo 120 · 1663 2 c. lin.  
**B** † · NEC † RETROGRADIOR † NEC † DEVIO · Segni dello zodiaco  
 e sole raggianti che illuminano parte del globo; 2 c. lin.  
**R** D. 89; p. gr. 17,76. C° SM
16. Quarto id. **D** · CAR · II · D · G · DVX · MANT · E · M · F · E · C · 1663 C. prec.  
 Esergo 60 c. lin.  
**B** † † NEC † RETROGRADIOR † NEC † DEVIO † C. sopra; c. lin.  
**R** D. 85; p. gr. 8,45. C° SM
17. Id. **D** CAR · II · D · G · DVX · MAN · E · M · F · E · C · 1663 C. prec. 60  
**B** Tutto c. sopra.  
**R** P. gr. 8,10. C° C. Zop.
- XXXII, 4. 18. Ottavo id. **D** · CAR · II · D · G · D · M · E · M · F · E · C · Arma coronata e FIDES  
 o lira. c. lin.  
**B** ⌘ SANCTA ⌘ ⌘ LVCIA ⌘ La Santa volta a sin., tiene con la d. la  
 coppa con gli occhi e sostiene la veste con la sin.; ai lati 16 63  
 c. lin.  
**R** D. 28; p. gr. 4,08. C° SM

## Anno 1664.

- XXXII, 5. 19. Quarto id. **D** CAR · II · D · G · DVX · MAN · E · M · FE · E · C · Arma in cartella  
 coronata e collare; c. perl.  
**B** · PROTECTOR · NOSTER · ASPICE · S. Giorgio a cavallo a d. tra-  
 figge il drago. Esergo · 1664 · c. perl.  
**R** D. 32; p. gr. 8,79. C° SM
20. Id. **D** CAR · II · D · G · DVX · MAN · E · M · FE · E · C · C. prec.  
**B** · PROTECTOR · NOSTER · ASPICE · C. sopra. · 1664 ·  
**R** P. gr. 8,67. C° SM

21. Quarto ducato. *D* CAR · II · D · G · DVX · · MAN · E · M · FE · E · C C. prec.  
*B* · PROTECTOR · NOS[TE]R · ASPICE C. sopra. · 1664 ·  
*R* P. gr. 8,68. C° SM
22. Id. *D* CAR · II · D · G · DVX · · MAN · E · M · FE · E · C · C. prec.  
*B* Tutto c. sopra.  
*R* P. gr. 8,82. C° SM
23. Id. *D* Tutto c. prec.  
*B* · PROTECTOR · NOS[TE]R · ASPICE · C. sopra.  
*R* P. gr. 8,62. C° SM
24. Id. *D* Tutto c. prec.  
*B* · PROTECTOR NOS[TE]R · ASPICE C. sopra.  
*R* D. 31; p. gr. 8,61. C° SM
25. Ottavo scudo. *D* CAR · II · D · G · DVX · · MAN · E · M · F · ET · C · C. prec.  
*B* · PROTECTOR · NOSTER · ASPICE C. sopra · 1664 ·  
*R* D. 28; p. gr. 2,82, 2,91 e 2,99. C° SM

Senza data.

26. Doppia. *D* \* CAROLVS \* II \* D \* G \* DVX \* MAN \* Busto in armatura a sin.  
con capo scoperto e lunga capigliatura; c. perl.  
*B* \* ET \* MONTIS \* \* FERRATI \* C \* Arma inquartata e coronata,  
circondata dal collare dell'Ordine del Redentore; c. perl.  
*O* D. 28; p. gr. 6,44. Duval et Froelich, pag. 246, n. 2. C° MV
27. Id. *D* CAROLVS II · D · G · DVX · MAN · C. prec.  
*B* \* ET \* MONTIS \* \* FERRATI \* C \* C. sopra.  
*O* Benaven, tav. 89, n. 2.
- T. suppl. II, 19. 28. Ducato. *D* CAROLVS · D · G · DVX · MANT · IX · Busto a d. corazzato e col  
collare del Redentore; c. rig. e lin.  
*B* \* ET · MONTIS · · FERRATI · VII \* Arma coronata, circondata  
dal collare, monte e FIDES sotto P · L · c. rig.  
*R* D. 43; p. gr. 31,20. C° NF

29. Ducatone  
altro tipo. **D** CAROLVS · II · D · G · DVX · MAN · E · M · F · E · C · Busto in  
armatura a sin., testa nuda e lunga capigliatura.  
**B** MARIA · MATER · GRATIÆ · PROTETRIX · NOSTRA Busto della  
B. Vergine col Bambino, di prospetto. Esergo MANTVAE  
**R** D. 43; p. gr. 31,00. C<sup>o</sup> C. NUVOLARI.
- T. XXXII. 6. 30. Prova  
di tallero. **D** \* CAROLVS \* II \* D \* G \* DVX \* MAN \* E \* M \* F \* E \* C Busto  
corazzato a sin.; c. rig. in 2 lin.  
**B** ✠ + † VICIT × LEO × DE × TRIBV × IVDA ✠ + Leone rampante a sin.;  
c. perl.  
**R** D. 43; p. gr. 35,60. FDC SM
31. Da 80 soldi. **D** · CAROLVS : II : D : G : : DVX : MANT : E : M : F : Arma in quar-  
tata e coronata, circondata dal collare dell'Ordine del Redentore;  
sopra la corona FIDES c. perl. tra 2 lin.  
**B** SANCTA : BARBA RA : PROTECTRIX La Santa in piedi a sin.  
con una palma nella d., e la sin. appoggiata ad una torre. Esergo  
\* 80 \* 2 c. lin.  
**R** D. 38; p. gr. 14,17. Duval et Froelich, pag. 452, n. 1. C<sup>o</sup> MV
32. Id. **D** : CAROLVS : II : D : G : : DVX : MANT : E : M : F C. prec.  
**B** : SANCTA : BARBA RA : PROTECTRIX C. sopra. \* 80 \*  
**R** D. 37; p. gr. 10,93 e 13,69. C<sup>o</sup> SM
33. Id. **D** : CAROLVS : II : D : G : : DVX : MANT : E : M : F · C. prec.  
**B** : SANCTA : BARBA RA : PROTECTRIX C. sopra \* 80 \*  
**R** P. gr. 13,23. C<sup>o</sup> SM
34. Id. **D** : CAROLVS : II : D : G : : DVX : MANT : E : M : [FE] · C. prec.  
**B** Tutto c. sopra.  
**R** P. gr. 14,28 e 14,42. C<sup>o</sup> SM
- XXXII, 7. 35. Id. **D** : CAROLVS : II : D : G : : DVX : MANT : E : M : F : C. prec.; c.  
perl. tra 4 lin.  
**B** Tutto c. sopra; 2 c. lin.  
**R** P. gr. 9,97 e 14,47. C<sup>o</sup> e C<sup>o</sup> SM e BM
36. Id. **D** Tutto c. prec.; c. perl. fra 2 lin.  
**B** · · SANCTA : BARBAR A : PROTETRIX : C. sopra \* 80 \* · 2 c. lin.  
**R** P. gr. 15,80. C<sup>o</sup> M. Br.

37. Da 80 soldi. **D** : CAROLVS:II:D:G : DVX:MANT:E:M:F: C. prec.  
**B** Tutto c. sopra \* 80 \*\*  
**R** P. gr. 13,56. C\* C. PAP.
38. Id. **D** Tutto c. prec.  
**B** : SANCTA:BARBA RA:PROTECTRIIX C. sopra \* 80 \*  
**R** P. gr. 14,60. C\* NF
39. Id. **D** CAROLVS:II:D:G: : DVX:MANT:E:M:F C. prec.  
**B** : SANCTA:BARBA RA:POTECTRIX C. sopra. \* 80 \*  
**R** P. gr. 14,30. Cunietti in Boll. Ital. di Num., 1907, pag. 53. C\* C. CUN.
- XXXII, 8. 40. Da 60 ld. **D** \* CAROLVS:II:D:G:DVX:MANTVE\* → Busto corazzato a  
 sin.; c. perl. tra 4 lin. Esergo \* \* \*  
**B** : E:MON:FER:NIVER:RET:VMENE:E:C: L'Olimpo con  
 banda sopra e FIDES Esergo \* 60 \* c. perl. tra 2 lin.  
**R** D. 35; p. gr. 11,93, 11,62, 11,10 e 10,65. C\* SM e C. PAP.
41. Da 40 ld. **D** : CAROLVS:II:D:G : DVX:MANT:E:M:F C. prec.; c. perl.  
**B** : SANCTA:BARBA RA:PROTECTRIX La Santa in piedi a sin.  
 con palma nella d. e con la sin. appoggiata alla torre. Es. \* 40 \*  
**R** D. 38; p. gr. 6,65 e 6,83. C\* SM
42. Id. **D** : CAROLVS:D:G: : DVX:MANT:E:M:F: C. prec.  
**B** C. sopra. Esergo \* 40 \*  
**R** P. gr. 5,35. C\* M. Br.
- XXXII, 9. 43. Prova **D** \* CAROLVS:II:D:G:DVX:MANTVE\* Busto in armatura a sin.,  
 del 30 soldi. c. perl.  
**B** \* S·CATERINA·PR OTE·CIVITATIS· La Santa in piedi volta  
 a sin., coronata, con la d. posata sulla ruota e con palma nella sin.  
 Esergo \* XXX \* c. lin.  
**R** D. 32; p. gr. 18,94. FDC SM
- XXXII, 10. 44. Da 30 soldi. **D** : CAROLVS:II:D:G:DVX:MANT: Busto in armatura a sin.  
 Esergo \* XXX \* 2 c. lin.  
**B** : ET:MONT: : FERATI:ET:C: Arma inquartata e coronata,  
 circondata dal collare dell'Ordine del Redentore; in alto FIDES  
 2 c. lin.  
**M** D. 32; p. gr. 6,99. C\* SM

45. Da 30 soldi. **D** Tutto c. prec., ma senza i due punti finali.  
**B** Tutto c. sopra.  
*R* P. gr. 6,64. C<sup>a</sup> C. PAP.
46. Id. **D** : CAROLVS : II : D : G : DVX : MANT : C. prec. • XXX • 2 c. lin.  
**B** : ET : MONT : : FERATI : ET : C : C. sopra. FIDES •  
*M* D. 31; p. gr. 6,58 e 7,03. C<sup>a</sup> SM e NF
47. Id. **D** : CAROLVS : II : D : G : DVX : MAN .... C. prec.  
**B** : ET : ..... : FERRATI : ET : C C. sopra.  
*M* D. 29; p. gr. 2,88. C<sup>a</sup> (tosato) SM
48. Id. d'altro tipo. **D** : CAROLVS : II : D : G : DVX : MANT : C. prec.; c. perl. tra 2 lin.  
**B** : E : MON : FER : NIVER : RET : VMENE : E : C • Il monte Olimpo  
con banda sopra e FIDES Esergo • XXX • c. perl.  
*M* D. 31; p. gr. 5,88. C<sup>a</sup> C. Zop.
49. Lira ? **D** : CAROLVS : II : D : G : DVX : MANT .... Busto a sin.; 2 c. lin.  
**B** • ET M ..... • FERRATI : ET : C C. sopra; 2 c. lin.  
*M* D. 24; p. gr. 2,88. C<sup>a</sup> SM
- XXXII, 11. 50. Prova di ? **D** • CAROLVS • II • D • G • DVX • MAN • C. prec.; senza cerchio.  
**B** ⊕ NON • MVTVATA • LVCE ⊕ Sole raggiante; c. lin.  
*R* D. 22; p. gr. 6,03. FDC SM
- XXXII, 12. 51. Lira. **D** ★ CAROLVS : II : D : G : DVX : MANT ★ Santo nimbato, genuflesso  
a sin. con la Pisside nella d., e la sin. sul petto. Esergo • B ★ I •  
c. perl.  
**B** ★ GLORIOSA ★ PRODVCTIO ★ Tronco d'albero con ramo fiorito.  
Esergo • \* • c. perl.  
*M* D. 26; p. gr. 2,45, 2,60, 2,64 e 2,82. C<sup>a</sup> e C<sup>a</sup> SM
- T. XXXIII, 1. 52. Da 8 soldi. **D** ⊕ 8 ⊕ || • CAROLVS • || D • G • DVX • || MANT • VIII • || • E • MONT •  
|| • F • VII • ||  
**B** ⊕ • NON • MVTVATA • LVCE • Sole raggiante; c. perl.  
*M* D. 23; p. gr. 1,93 e 2,41. C<sup>a</sup> SM
53. Id. **D** ⊕ 8 ⊕ || • CAROLVS • || • D • G • DVX • || • MANT • VIII || • E •  
MONT • || • F • VII • || ★ ||  
**B** Tutto c. sopra.  
*M* P. gr. 2,31 e 2,32. C<sup>a</sup> C. PAP. e Erm. Imp.

54. Da 8 soldi.  $\mathcal{D}$   $\oplus$  8  $\oplus$  || • CAROLVS • || • D • G • DVX • || MANT • VIII || E •  
MONT • || F • VII • ||  
 $\mathcal{R}$  Tutto c. sopra.  
M P. gr. 1,81. C<sup>a</sup> C. PAP.
55. Id.  $\mathcal{D}$   $\oplus$  8  $\oplus$  || • CAROLVS • || • D • G • DVX • || MA.... VIII || E • MONT • ||  
• F • VII • || ★ ||  
 $\mathcal{R}$  NON..... VATA • LVC • ☼  
M P. gr. 2,09. C<sup>a</sup> C. PAP.
- XXXIII, 2. 56. Parpagllola.  $\mathcal{D}$  • CAR • II • D • G • DVX • MANT • E • M • F Arma inquartata e co-  
ronata con monte e FIDES c. lin.  
 $\mathcal{R}$  ★ SANCTA • • BARBARA La Santa in piedi appoggiata alla torre  
a destra. Esergo • • • c. lin.  
M D. 24; p. gr. 1,76 e 1,87. C<sup>a</sup> SM
57. Id.  $\mathcal{D}$  • CAR • II • D • G • DVX • MANT • E • M • F • C. prec.  
 $\mathcal{R}$  ★ SANCTA • • BARBARA ★ C. sopra.  
M P. gr. 2,00. C<sup>a</sup> C. TRIB.
- XXXIII, 3. 58. Sesino.  $\mathcal{D}$  • CAROLVS • II • D • G • DVX • Testa nuda a sin.  
 $\mathcal{R}$  MAN || TV || A || in corona d'alloro.  
R D. 17; p. gr. 0,85 e 0,87. C<sup>a</sup> e C<sup>a</sup> SM
59. ?  $\mathcal{D}$  SVB + TVVM + PRAESIDIVM S. Francesco genuflesso a sin., che ri-  
ceve le Stigmate.  
 $\mathcal{R}$  TABER + SANGVINIS + CHRISTI + IESV Pisside.  
M P. gr. 3,20. U. Rossi in Gazz. Num., 1882, pag. 95. M. Parma.

**FERDINANDO CARLO GONZAGA NEVERS**  
**DUCA DI MANTOVA X E DEL MONFERRATO VIII**  
(1665-1707)

Nato nel 1652 dal Duca Carlo II e da Isabella Clara, succede al padre il 14 agosto 1665 sotto la Reggenza della madre. Sposa nel 1671 Anna Isabella figlia di Ferdinando III Duca di Guastalla. Sposa in seconde nozze nel 1704 Susanna Enrichetta figlia di Carlo III di Lorena. Avendo parteggiato con la Francia contro l'Austria, viene nel 1708 spogliato dall'Imperatore Giuseppe I del suo stato, che si annette al Ducato di Milano. Muore nello stesso anno.

## PRIMO PERIODO

## REGGENZA DELLA MADRE ISABELLA CLARA D'AUSTRIA

(1665-1668)

Anno 1666.

1. Da 12 doppie. **D** ISABELLA:CLARA:FERD:CAR:D:G:D:MAN:E:M:F:E:C:  
Busti accollati a d.; sotto 1666 c. lin. e perl.  
**B** ALTA:A:LONGE:COGNOSCIT: Sole raggiante sorgente dal  
mare che dirada le nubi; c. lin. e perl.  
**O** D. 44; p. gr. 71,90. Duval et Froelich, pag. 246, n. 3. **C**<sup>1</sup> MV
- XXXIII, 4. 2. Da 6 id. **D** ISABELLA:CLARA:FERD:CAR:D:G:D:MAN: E:M:F:  
E:C: Busti accollati a d.; sotto 1666 c. lin. e perl.  
**B** \* MARIA \* MATER \* GRATIÆ \* PROTECTRIX \* NOSTRA \* Mezza  
figura della B. Vergine col Bambino; sotto MANTVAE Nel-  
l'esergo un ramoscello fiorito; c. lin. e perl.  
**O** D. 44; p. gr. 39,23. **C**<sup>1</sup> SM
- XXXIII, 5. 3. Id. **D** ISABELLA:CLARA:FERD:CAR:D:G:D:MAN E:M:F:E:C:  
C. prec. 1666  
**B** ALTA:A:LONGE:COGNOSCIT: Sole raggiante sorgente dal  
mare che dirada le nubi; c. lin. e perl.  
**O** D. 44; p. gr. 39,32. **C**<sup>1</sup> SM
4. Da 5 id. **D** Tutto c. prec. 1666  
**B** ALTA:A:LONGE:COGNOSCIT: C. sopra; c. lin. e perl.  
**O** D. 44; p. gr. 32,10. **C**<sup>1</sup> SM
5. Da 4 id. **D** ISABELLA:CLARA:FERD:CAR:D:G:D:MAN: E:M:F:  
E:C: C. prec. 1666  
**B** ALTA:A:LONGE:COGNOSCIT: C. sopra.  
**O** D. 39; p. gr. 26,09. **C**<sup>1</sup> SM



6. Da 4 doppie. **D** ISABELLA · CLARA · FERD · CAR · D · G · D · MAN · E · M · F ·  
 C. prec. 1666  
**B** Tutto c. sopra.  
**O** Catalogo Cavriani, tav. I, n. 1967.
7. Da 2 id. **D** ISABELLA : CLARA : FERD : CAR : D : G : D : MAN : E : M : F : EC :  
 C. prec. 1666  
**B** ALLTA : A : LONGE : COGNOSCIT : C. sopra.  
**O** D. 31; p. gr. 13,07. Duval et Froelich, pag. 246, n. 4. C<sup>1</sup> MV
8. Id. **D** ISABELLA : CLARA : FERD : CARD : D : G : D : MAN : ... F : E : C :  
 C. prec. 1666  
**B** Tutto c. sopra.  
**O** Benaven, tav. 89, n. 3.
9. Doppio ducato. **D** ISABELLA : CLARA : FERD : CAR : D : G : D : MAN : E : M : F :  
 E : C : C. prec. 1666 c. perl. e lin.  
**B** : ALTA : A : LONGE : COGNOSCIT : C. sopra; c. perl.  
**R** D. 44; p. gr. 63,62 e 63,95. C<sup>1</sup> e C<sup>2</sup> SM
10. Ducato. **D** e **B** Tutto c. prec.  
**R** D. 43; p. gr. 31,79 e 31,82. C<sup>1</sup> SM, BM e MV
11. Id. **D** Tutto c. prec.  
**B** Tutto c. sopra, senza i due punti finali.  
**R** P. gr. 31,87. C<sup>1</sup> C. PAP.
12. Id. **D** Tutto c. prec.  
**B** ALTA : A : LOGE : COGNOSCIT : C. sopra; c. perl.  
**R** D. 43; p. gr. 32,02, 31,93 e 31,90. C<sup>1</sup> SM, NF e MB
13. Id. **D** Tutto c. prec.; c. lin.  
**B** + \* MARIA \* MATER \* GRATIÆ \* PROTETRIX \* NOSTRA \* +  
 Mezza figura della B. Vergine col Bambino; sotto MANTVAE  
 c. lin. e perl.  
**R** D. 44; p. gr. 33,38. C<sup>1</sup> SM

14. Mezzo ducato. **D** : ISABELLA : CLARA : FERD : CAR : D : G : D : MAN : C. prec.;  
c. perl.  
**B** ALTA : A : LONGE : COGNOSCIT : Sole raggiante sorgente dal  
mare, che dirada le nubi; c. lin. e perl.  
**R** D. 40; p. gr. 15,90. C<sup>o</sup> M. Br.
15. Prova di scudo. **D** ISABELLA : CLARA : FERD : CAR : D : G : D : MAN : E : M : F :  
E : C : C. prec.; c. perl. e lin.  
**B** + \* MARIA \* MATER \* GRATIÆ \* PROTETRIX \* NOSTRA \* +  
Mezza figura della B. Vergine col Bambino; sotto MANTVAE  
Nell'esergo, fiore; c. lin. e perl.  
**R** D. 43; p. gr. 32,75. FDC SM
16. Scudo. **D** ISABELLA · CLARA · FERD · CAROL · D · G · DVC Scudo coronato,  
partito Austria e Gonzaga; 2 c. lin.  
**B** MANT · MONF · CARLO · VIL · RETH · ET · C · 1666 · Croce tri-  
lobata accantonata da segni araldici in cornice ornata, c. lin.  
**R** D. 42; p. gr. 20,89. C<sup>o</sup> SM
- XXXIII, 6. 17. Id. **D** ISABELLA · CLARA · FERD · CAROL · D · G · DVC · C. prec.  
**B** Tutto c. sopra.  
**R** P. gr. 21,75. C<sup>o</sup> SM
18. Id. **D** ISABELLA · CLARA · FERD · CARLO · D · G · DVX C. prec.  
**B** MANT · MONF · CARLO · VIL · RETH · ET · C · 1666 · C. sopra;  
2 c. lin.  
**R** P. gr. 22,08. C<sup>o</sup> SM
19. Id. **D** · ISABELLA · CLRA · FER · CARLO · D · G · DVX · C. prec.; c. lin.  
**B** Tutto c. sopra; c. lin.  
**R** P. gr. 21,16. C<sup>o</sup> SM
20. Id. **D** ISABELLA · CLARA · FER · CARLO · D · G · DVX · M C. prec.  
**B** Tutto c. sopra.  
**R** P. gr. 19,50. C<sup>o</sup> MB
21. Quarto di scudo. **D** · ISABELLA · CLARA · FERD · CAROL · D · G · DV C. prec.  
**B** Tutto c. sopra.  
**R** D. 30; p. gr. 5,22. C<sup>o</sup> SM

- C. XXXIII, 5. 22. Da 60 soldi. **D** ISABELLA:CLARA:FERD:CAR:D:G:D:MAN:E:M:F:E:C:  
C. prec.; sotto ·1666· c. perl. e lin.  
**B** ALTA:A:LONGE:COGNOSCIT: Sole raggiate sorgente dal  
mare che dirada le nubi. Esergo SOL:60 c. perl. e lin.  
**M** D. 35; p. gr. 14,18 e 13,75. C<sup>a</sup> SM e C. PAP.
23. Da 80 ld. **D** Tutto c. prec.; c. lin.  
**B** :ALTA:A:LONGE:COGNOSCIT: C. sopra. Es. SOL:80  
c. perl.  
**M** D. 32; p. gr. 6,38 e 6,48. C<sup>a</sup> SM, C. PAP. e MV
24. Id. **D** ISABELLAA:CLARA:FERD:CAR:D:G:D:MAN:E:M:F:  
E:C: C. prec. ·1666· c. lin. e perl.  
**B** Tutto c. sopra; c. lin. e perl.  
**M** P. gr. 6,82. C<sup>a</sup> SM
25. Da 15 ld. **D** ISABELLA:CLARA:FERD:CAR:D:G:D:MAN·E:M:F:  
E:C: C. prec. ·1666·  
**B** ALTA:A:LONGE:COGNOSCIT: C. sopra. Esergo SOL:15  
**M** D. 28; p. gr. 3,57. C<sup>a</sup> SM
26. Id. **D** Tutto c. prec.  
**B** :LTA:A:LONGE:COGNOSCIT: C. sopra SOL:15  
**M** P. gr. 3,22. C<sup>a</sup> C. PAP.

SECONDO PERIODO

FERDINANDO CARLO GONZAGA NEVERS DUCA

(1668-1707)

Anno 1675.

1. Scudo. **D** FERDINANDVS·CAROLVS·D·G·DVX Scudo partito d'Austria  
e Gonzaga; sopra, corona con monte Olimpo.  
**B** MANTVÆ·MONTIS·FERRATI·CAROLI·VII·I·G·1675·  
Croce trilobata accostata da 4 armi gentilizie in cornice.  
**R** Benaven, tav. 90, n. 16.

- C. XXXIII, 6. 2. Scudo. **D** FERDINANDVS · CAROLVS · D · G · DVX C. prec.; 2 c. lin.  
**B** MANTVÆ · MONTISFERRATI · CAROLI · VIL · E · C · 1675 · C. s.;  
 c. lin.  
**R** D. 41; p. gr. 21,94. C<sup>a</sup> SM
3. Id. **D** Tutto c. prec.  
**B** MANTVÆ · MONTISFERRATI · CAROLIVIL · ET · C · 1675 ·  
 C. sopra.  
**R** P. gr. 21,50. C<sup>a</sup> M. Br.
4. Mezzo id. **D** FERDINANDVS · CAROLVS · D · G · DVX C. prec.; e. lin.  
**B** MANTVÆ · MONTISFERRATI · CAROLIVIL · ET · C · 1675 · C. s.  
**R** D. 36; p. gr. 10,67. C<sup>a</sup> SM
5. Quarto id. **D** FERDINANDVS · CAROLVS · D · G · DVX Scudo coronato e partito;  
 al di sopra il monte Olimpo; 2 c. lin.  
**B** MANTVÆ · MONTISFER · CAROLIVIL · ET · C · 1675 · Croce tri-  
 fogliata in cornice; 2 c. lin.  
**R** D. 30; p. gr. 5,20, 5,23 e 5,26. C<sup>a</sup> SM
6. Id. **D** e **B** Tutto c. prec.  
**R** P. gr. 4,86. C<sup>a</sup> C. PAP.
7. Sedicesimo id. **D** · FERDINANDVS · CAROLVS · D · G · DVX · C. prec.; in alto 12  $\frac{1}{2}$   
**B** MANTVÆ · MONTISFER · CAROLIVIL · ET · C · 1675 · C. sopra.  
**R** D. 20; p. gr. 1,21. C<sup>a</sup> (bucato) SM

## Anno 1676.

8. Scudo. **D** FERDINANDVS · CAR · D · G · DVX · MANTVÆ · MON · FER · E · C ·  
 Ornato Busto in armatura a d., testa nuda; 2 c. lin.  
**B** QVAE MAIOR ORIGO 1676 Sole raggiante che sorge dal-  
 l'acqua; a sin. una rupe con albero selvatico su cui un nido di  
 aquilotti, ai quali un'aquila volante porta il cibo; 2 c. lin.  
**R** D. 44; p. gr. 31,95. Duval et Froelich, pag. 452, n. 1. C<sup>a</sup> Erm. Imp. e MV
- XXXIII, 7. 9. Prova  
 dello scudo. **D** FERDINANDVS · CAR · D · G · DVX · MANTVÆ · MON · FER · E · C ·  
 Un ornato C. prec.; c. lin.  
**B** QVAE MAIOR ORIGO C. sopra 1676  
**R** D. 43; p. gr. 33. C<sup>a</sup> SM

10. Mezzo scudo. **D** FERD · CAR · D · G · DVX · MANTVÆ · MON · FER · E · C' C. prec.;  
c. lin.  
**B** QVAE MAIOR ORIGO C. sopra. 1676 c. lin.  
**AR** Benaven, tav. 90, n. 18.
11. Ottavo id. **D** FERDINANDVS · CAROLVS · D · G · DVX · Scudo coron. e partito;  
al di sopra il monte Olimpo e 2 5 c. lin.  
**B** MANTVÆ · MONTISFER · CAROLIVIL · ET · C' · 1676 · Croce tri-  
lobata accostata da 4 armi gentilizie in cornice; c. lin.  
**AR** D. 24; p. gr. 2,53. C° SM
12. Id. **D** Tutto c. prec., ma punto iniziale.  
**B** Tutto c. sopra.  
**AR** P. gr. 2,65 e 2,37. C° C. PAP. e MBP
13. Id. **D** FERDINANDVS · CAROLVS · D · G · DVX C. prec.  
**B** MANTVÆ · MONTISFER · CAROLIVIL · ET · C' · 1676 · C. sopra.  
**AR** P. gr. 2,41. C° SM
14. Sedicesimo id. **D** FERDINANDVS · CAROLVS · D · G · DVX · 12  $\frac{1}{2}$  · C. prec.; c. lin.  
**B** MANTVÆ · MONTISFER · CAROLIVIL · ET · C' · 1676 · C. sopra.  
**AR** D. 21; p. gr. 1,36 e 1,10. C° SM

Anno 1678.

15. Scudo. **D** FERDINANDVS · CAROLVS · D · G · DVX · Scudo coronato e par-  
tito; al di sopra il monte Olimpo; 2 c. lin.  
**B** MANTVÆ · MONTISFERRATI · CAROLIVIL · ET · C' · 1678 · Croce  
trilobata accostata da 4 armi gentilizie in cornice; 2 c. lin.  
**AR** D. 42; p. gr. 21,44. C° SM
16. Id. **D** FERDINANDVS · CAROLVS · D · G · DVX · C. prec.  
**B** Tutto c. sopra.  
**AR** P. gr. 21,70. C° C. CUN.
17. Id. **D** FERDINANDVS · CAROLVS · D · G · DVX C. prec.  
**B** MANTVÆ · MONTISFERRATI · CAROLIVI · L · ET · C' · 1678 ·  
C. sopra.  
**AR** P. gr. 21,30. C° C. ASSAN.

## Anno 1679.

18. Da 8 doppie. **D** FERDINANDVS · CAR · D · G · DVX · MANTVÆ · MON · FER · E · C ·  
Ornato Busto in armatura a d., testa nuda; 2 c. lin.  
**B** QVÆ MAIOR ORIGO 1679 Sole raggiante che sorge dall'acqua;  
a sin. una rupe con albero selvatico su cui un nido di aquilotti,  
ai quali un'aquila volante porta il cibo; c. lin.  
**O** D. 45; p. gr. 52,42. Duval et Froelich, pag. 246, n. 5. C<sup>1</sup> MV

## Anno 1680.

19. Scudo. **D** FERDINANDVS · CAROLVS · D · G · DVX Scudo coronato e partito;  
al di sopra il monte Olimpo; 2 c. lin.  
**B** MANTVÆ · MONTISFERRATI · CAROLIVIL · ET · C · 1680 · Croce  
trilobata accostata da 4 armi gentilizie, in cornice; c. lin.  
**R** D. 42; p. gr. 21,70. C<sup>2</sup> SM
20. Id. **D** FERDINANDVS · CAROLVS · D · G · DVX · C. prec.  
**B** Tutto c. sopra.  
**R** P. gr. 21,57. C<sup>2</sup> SM
21. Mezzo id. **D** FERDINANDVS · CAROLVS · D · G · DVX C. prec.; 2 c. lin.  
**B** MANTVÆ · MONTISFERRATI · CAROLIVIL · ET · C · 1680 · C. s.  
**R** D. 37; p. gr. 10,68. C<sup>2</sup> SM
22. Id. **D** FERDINANDVS · CAROLVS · D · G · DVX · C. prec.  
**B** Tutto c. sopra.  
**R** P. gr. 10,54. C<sup>2</sup> SM

## Anno 1689.

23. Da 5 soldi. **D** FERDINAN CAR · D · G · DVX Busto a d., testa nuda; senza c.  
**B** MANTVÆ · MON · FER · CAR · VIL · GVAS EC Il monte Olimpo  
col motto FIDES Esergo 1689 Senza cerchio.  
**M** D. 28; p. gr. 3,55. C<sup>2</sup> SM

24. Da 5 soldi. **D** · FERDINAN · · CAR · D · G · DVX · C. prec.  
**B** MANTVÆ · MON · FER · CAR · VI · GVAS · EC · 1689 · C. sopra.  
**M** D. 27; p. gr. 8,50. **C**° SM
- XXXIII, 8. 25. Id. **D** · FERDINAN · CAR · D G DVX C. prec.  
**B** · MANTVÆ · MON · FER · CAR · VIL GVAS · C. sopra. 1689  
**M** D. 28, p. gr. 4,08. **C**° SM
26. Id. **D** FERDINAN · CAR · DG · DVX C. prec.  
**B** MANTVÆ · MON · FER · CAR · VIL · GVAS · EC · C. sopra. 1689  
**M** P. gr. 4,85. **C**° SM
27. Id. **D** FERDINAN CAR DG DVX C. prec.  
**B** MANTVAE MON FER CAR VIL GVAS EC C. sopra 1689  
**M** P. gr. 8,50. **C**° C. Cun.
28. Id. **D** · FERDINAN · · CAR · D · G · DVX · C. prec.  
**B** · MANTVÆ · MON · FER · CAR · VIL · GVASt · C. sopra. 1689  
**M** P. gr. 4,82. **C**° SM
29. Id. **D** · FERDINAN · · CAR · D : G · DVX · C. prec.  
**B** · MANTVÆ · MON · FER · CAR · VI · GVASt · C. sopra, ma · FIDES ·  
**M** P. gr. 4,12. **C**° MBP

Anno 1690.

- XXXIII, 9. 30. Da 40 soldi. **D** FERDI · CAR · D · G · DVX · MANTVÆ · MON · FER · CAR · VIL ·  
 GVAS · EC \* Busto a d., testa nuda; senza cerchio.  
**B** NON OMNIBVS OMNIA L'Abbondanza versa monete: a terra  
 simboli musicali e artistici. Veduta di città e, in alto, aquila con  
 due cartelli: su quello di sin. DE || COR || e su quello di destra  
 FI || DES || Esergo · MDCXC · || 40 ||  
**M** D. 32; p. gr. 7,93. **C**° SM e MV
31. Id. **D** FERDI CAR · DVX · MANTVÆ · MON · FER CAR · VIL · GVAS · EC ·  
 C. prec.  
**B** Tutto c. sopra.  
**M** P. gr. 7,61. **C**° C. PAP.

## Anno 1691.

32. Mezzo scudo. **D** FERDINAN CAR D G DVX C. prec.; senza cerchio.  
**B** ·MANTVÆ·MON FER·CAR·VIL·G Arma coronata e ornata,  
 circondata dal collare dell'Ordine del Redentore. Esergo 16 91  
 senza cerchio.  
**R** D. 35: p. gr. 17,46. C<sup>o</sup> SM
- XXXIII, 10. 33. Id. **D** FERDINAN CAR·D·G·DVX C. prec.; sotto il busto ★  
**B** Tutto c. sopra.  
**R** P. gr. 18,04. C<sup>o</sup> SM

## Anno 1701.

34. Id. **D** FERD·CAR·D·G·DVX·MANT·MONT·CAR·GVAS· Busto  
 a d., testa nuda, senza cerchio.  
**B** CONVENIENTIA CVIQVE Trofeo d'armi. Esergo 1701 senza c.;  
 sul taglio PRAESIDIA MAJESTATIS  
**R** D. 35; p. gr. 12,80. C<sup>o</sup> C. Zop.
- C. XXXIV, 1. 35. Da 80 soldi. **D** FER·CAR·D·G·DVX·MANT·M C. prec.; senza cerchio.  
**B** CONVENIENTIA CVIQVE 1701 Trofeo d'armi. Es. S·80 senza  
 cerchio.  
**R** D. 29; p. gr. 6,36. C<sup>o</sup> SM
36. Id. **D** FERD·CAR·D·G·DVX·MANT·M· C. prec.  
**B** Tutto c. sopra.  
**R** P. gr. 6,60. C<sup>o</sup> C. PAP.
37. Id. **D** FERD·CAR·D·G·DVX·MANT·· C. prec.  
**B** Tutto c. sopra.  
**R** P. gr. 6,16. C<sup>o</sup> M. Br.
38. Da 40 id. **D** FERD·CAR·D·G·DVX·MANT·M· C. prec. Esergo 1701  
 senza cerchio.  
**B** CONVENIENTIA CVIQVE C. sopra. Es. S·40 senza cerchio.  
**R** D. 23; p. gr. 3,20 e 3,16. C<sup>o</sup> SM



39. Da 40 soldi. *D* Tutto c. prec., ma senza punto finale.  
*B* Tutto c. sopra.  
*R* P. gr. 8,28. *C*<sup>o</sup> C. PAP.
- XXXIII, 11. 40. Da 20 id. *D* FERD · CAR · D · G · DVX · MANT · C. prec. Esergo 1701 senza cerchio.  
*B* CONVENIENTIA CVIQVE Minerva seduta su trofeo a sin. Esergo S · 20 senza cerchio.  
*R* D. 20; p. gr. 1,63. *C*<sup>o</sup> SM

Anno 1702.

41. Mezzo scudo. *D* FERD · CAR · D · G · DVX · MANT · MONT · CAR · GVAS · Busto in armatura a d., testa nuda; senza cerchio.  
*B* CONVENIENTIA CVIQVE Trofeo d'armi. Esergo 1702 Sul contorno PRÆSIDIA MAIESTATIS  
*R* D. 34 e 36; p. gr. 12,60 e 12,64. *C*<sup>o</sup> SM
42. Quarto id. *D* FERD · CAR · D · G · DVX · MANT · M · C. prec.  
*B* CONVENIENTIA CVIQVE 1702 C. sopra. Es. S · 80 senza c.  
*R* D. 28; p. gr. 6,20. *C*<sup>o</sup> SM
43. Da 40 soldi. *D* FERD · CAR · D · G · DVX · MANT · M · C. prec. Es. 1702 senza c.  
*B* CONVENIENTIA CVIQVE C. sopra. Esergo S · 40 senza cerchio.  
*R* D. 23; p. gr. 3,35. *C*<sup>o</sup> SM
44. Id. *D* FERD · CAR · D · G · DVX · MANT · M · C. prec. 1702  
*B* Tutto c. sopra.  
*R* P. gr. 3,10. *C*<sup>o</sup> C. Cun.
45. Da 20 id. *D* FERD · CAR · D · G · DVX · MAN · C. prec. Esergo 1702  
*B* CONVENIENTIA CVIQVE Minerva seduta su trofeo a sin. Esergo S · 20  
*R* D. 20; p. gr. 1,59. *C*<sup>o</sup> SM
- XXXIII, 12. 46. Da 10 id. *D* DOMINE PROBASTI Il crogiuolo con le verghe d'oro fra le fiamme. Esergo MANTVÆ || 1702 || senza cerchio.  
*B* QVI LEGES IVRAQVE SERVAT · Cavallo sfrenato a d. Esergo S · 10 senza cerchio.  
*M* D. 23; p. gr. 2,53. *C*<sup>o</sup> SM

47. Da 5 soldi. **D** DOMINE PROBASTI C. prec.  
**B** QVI LEGES IVRAQVE SERVAT C. sopra. Esergo S · 5  
**M** D. 18; p. gr. 1,14. C<sup>a</sup> SM

## Anno 1703.

48. Scudo. **D** FERD · CAR · D · G · DVX · MANT · MONT · CAR · GVAS · Busto  
a d., testa nuda; senza cerchio.  
**B** CONVENIENTIA CVIQVE Trofeo d'armi. Es. ∴ 1703 ∴ senza  
cerchio. Sul contorno PRÆSIDIA MAIESTATIS fra ornati.  
**R** D. 41; p. gr. 25,74 e 25,80. C<sup>a</sup> SM e NF

49. Id. **D** e **B** Tutto c. prec., ma 1703  
**R** P. gr. 25,40. C<sup>a</sup> C. CUN.

50. Da 40 soldi. **D** FERD · CAR · D · G · DVX · MANT · C. prec. Es. 1703 senza c.  
**B** CONVENIENTIA CVIQVE Trofeo d'armi. Esergo S · 40 senza c.  
**R** D. 23; p. gr. 3,40 e 3,08. C<sup>a</sup> e C<sup>a</sup> SM

51. Da 10 id. **D** DOMINE PROBASTI Il crogiuolo. Esergo MANTVÆ || 1703 ||  
**B** QVI LEGES IVRAQVE SERVAT Cavallo sfrenato a d. Es. S · 10  
**M** D. 21; p. gr. 2,28 e 2,88. C<sup>a</sup> SM

- xxxiii, 18. 52. Soldo. **D** MAIOR AB ADVERSIS Sole raggiante tra nubi. Esergo 1703  
**B** SOLDO || DI · MAN || TOVA || in cartello ornato.  
**R** D. 20; p. gr. 3,25. C<sup>a</sup> SM

## Anno 1704.

53. Da 40 soldi. **D** FERD · CAR · D · G · DVX · MANT · Busto a d., testa nuda. Esergo  
1704 senza cerchio.  
**B** CONVENIENTIA CVIQVE Trofeo. Esergo S · 40 senza cerchio.  
**R** D. 23; p. gr. 3,11. C<sup>a</sup> SM

54. Da 10 id. **D** DOMINE PROBASTI Crogiuolo. Esergo MANTVÆ || 1704 ||  
**B** QVI LEGES IVRAQVE SERVAT Cavallo sfrenato. Esergo S · 10  
**M** D. 22; p. gr. 2,34. C<sup>a</sup> SM

Anno 1705.

55. Da 10 soldi. **D** Tutto c. prec. 1705  
**B** Tutto c. sopra.  
**M** P. gr. 2,13. **C**<sup>2</sup> SM
56. Id. **D** Tutto c. prec. 1705  
**B** QVILEGES IVRAQVE SERVAT **C**. sopra **S** · 10  
**M** P. gr. 2,92. **C**<sup>2</sup> M. Br.

Anno 1706.

- T. XXXIV, 1. 57. Scudo. **D** FERD · CAR · D · G · DVX · MANT · MONT · CAR · GVAS Busto a  
destra, testa nuda; senza cerchio.  
**B** CONVENIENTIA CVIQVE Trofeo. Esergo 1706 senza cerchio.  
Sul contorno PRESIDIA MAIESTATIS fra ornati.  
**R** D. 40; p. gr. 24,98 e 25,85. **C**<sup>2</sup> e **C**<sup>2</sup> SM
58. Id. **D** Tutto c. prec., ma punto finale.  
**B** Tutto c. sopra.  
**R** P. gr. 25,43. **C**<sup>2</sup> C. PAP.
59. Id. **D** · FER · D · CAR · D · G · DVX · MANT · MONT · CAR · GVAS **C**. prec.  
**B** Tutto c. sopra.  
**R** P. gr. 25,50. **C**<sup>1</sup> BM
60. Quarto id. **D** FERD · CAR · D · G · DVX · MANT · M · **C**. prec.  
**B** CONVENIENTIA CVIQVE 1706 **C**. sopra. Esergo **S** · 80  
**R** D. 29; p. gr. 6,52. **C**<sup>1</sup> MBP
61. Da 40 soldi. **D** FERD · CAR · D · G · DVX · MANT · **C**. prec. Es. 1706  
**B** CONVENIENTIA CVIQVE **C**. sopra. Esergo **S** · 40  
**R** D. 23; p. gr. 3,07. **C**<sup>2</sup> SM
62. Soldo. **D** MAIOR AB ADVERSIS Sole raggiante tra nubi. Esergo 1706  
**B** SOLDO || DI · MAN || TOVA || in cartella ornata.  
**R** D. 21; p. gr. 2,90. **C**<sup>2</sup> SM

- XXXIV, 2. 63. Sesino. **D** Monogrammo FCG coronato fra due palme; sotto, testina.  
**B** SESINO || DI · MAN || TOVA || 1706 in cartella ornata.  
**R** D. 18; p. gr. 1,55, 1,35, 1,02 e 0,80. C<sup>a</sup> C<sup>a</sup> e C<sup>a</sup> SM

## Anno 1707.

64. Seudo. **D** FERD · CAR · D · G · DVX · MANT · MONT · CAR · GVAS · Come quello dell'anno precedente.  
**B** Tutto c. quello dell'anno prec., ma 1707  
**R** D. 40; p. gr. 25,66. C<sup>a</sup> SM

## Senza data.

65. Da 2 doppie. **D** FERDIN · CAR · D · G · DVX · MANTVÆ Busto a d., testa nuda; sotto, un ornato.  
**B** M · FER · CAR · VIL GVASTALÆ · E · C' Arma inquartata e coronata, sormontata dal monte Olimpo e circondata dal collare dell'Ordine del Redentore.  
**O** D. 32; p. gr. 13,03. Duval et Froelich, pag. 246, n. 6. C' MV
66. Id. **D** Tutto c. prec.  
**B** M · FER · CAR · VIL GVASTALÆ · E · C' C. sopra.  
**O** Benaven, tav. 89, n. 4.
67. Id. **D** Tutto c. prec.  
**B** M · FER · CAR · VIL · GVASTALÆ · E · C' C. sopra.  
**O** D. 33; p. gr. 13,12. C' MBP
- XXXIV, 3. 68. Da 20 soldi. **D** FERD · || CAR · D · G · DVX || MANTVÆ || M · FE · CAR || GVAST · || in corona d'alloro.  
**B** \* QVI · LEGES · IVRAQVE · SERVAT Cavallo sfrenato a sinistra; cerchio lin.  
**R** D. 24; p. gr. 1,93. C<sup>a</sup> SM
69. Da 10 id. **D** FERD · || CAR · D · G · DVX || MANTVÆ || M · FER · CAR || GVAST || C. prec.  
**B** \* QVI · LEGES · IVRAQVE · SERVAT Cavallo sfrenato a sinistra; sotto 10 c. lin.  
**M** D. 24; p. gr. 1,71, 1,90, 1,94 e 1,96. C<sup>a</sup> SM

70. Da 10 soldi. **D** FERD • || CAR • D • G • DVX || MANTVÆ || M • FER • CAR || GFAST • ||  
 C. prec.  
**B** • QVI • LEGES • IVRAQVE • SERVAT C. sopra.  
**M** P. gr. 1,60, 1,73, 1,81 e 1,88. C<sup>s</sup> SM
71. Id. **D** FERD || CAR • D • G • DVX || MANTVÆ || M • FER • CAR || GFAST ||  
 C. prec.  
**B** Tutto c. sopra.  
**M** P. gr. 2,09. C<sup>s</sup> C. STRADA.
- XXXIV, 4. 72. Soldo. **D** FER || • CAR || DG • D || in corona d'alloro e c. lin.  
**B** MAN || • E • M • F || C • V • G || in corona d'alloro e c. lin.  
**R** (argentato) D. 22; p. gr. 1,87. C<sup>s</sup> SM
73. Id. **D** FER || CAR || DGD || C. prec.  
**B** • • || MAN || • E • M • F • || C • V • G • || • • || C. sopra.  
**R** P. gr. 3,44. C<sup>s</sup> C. STRADA.
74. Id. **D** • FER : || CAR : || D : GD : || C. prec.  
**B** MAN || E • M • F • || C • V • G • || C. sopra.  
**R** D. 23; p. gr. 1,94. C<sup>s</sup> (patinato) SM
75. Id. **D** FER • || CAR || D • G • D • || G. prec.  
**B** MAN • || E • M • F • || C • V • G • || C. sopra.  
**R** P. gr. 1,82. C<sup>s</sup> C. ASSAN.
76. Id. **D** FER : || CAR : || D : GD : || C. prec.  
**B** MAN : || E • M • F • || C • V • G || C. sopra.  
**R** P. gr. 1,82, 1,68, 1,76 e 2,18. C<sup>s</sup> e C<sup>s</sup> SM
77. Id. **D** Tutto c. prec.  
**B** MAN : || E • M • F • || C • V • G : || C. sopra.  
**R** P. gr. 1,59. C<sup>s</sup> SM
78. Id. **D** FER || CAR || DGD || C. prec.  
**B** MAN || E • M • F || C • V • G || C. sopra.  
**R** P. gr. 1,74. C<sup>s</sup> C. ZOP.
79. Id. **D** FER • || C • R • || DGD • || C. prec.  
**B** MAN || EMF || CVG || C. sopra.  
**R** P. gr. 1,18. C<sup>s</sup> C. ZOP.

80. Sesino. **D** Monogramma FCG coronato fra due palme.  
**B** SESINO || DI · MAN || TOVA || in cartella ornata.  
**R** D. 18; p. gr. 1,25 e 1,43. C<sup>3</sup> SM
- XXXIV, 5. 81. Quattrino. **D** Monogramma FG coronato fra due rose.  
**B** Olimpo e sopra FIDES su nastro svolazzante.  
**M** D. 17; p. gr. 0,68 e 0,75. C<sup>3</sup> SM

## ANONIME DEI GONZAGA

(Le seguenti monete si sogliono generalmente attribuire a Ferdinando Gonzaga).

1. Doppio Giulio  
o Testone. **D** \* NIHIL \* ISTO \* \* TRISTE \* RECEPTO S. Andrea in piedi a sin.  
con la croce consegna la Pisside a S. Longino che gli sta dinnanzi  
inginocchiato con la lancia; c. lin.  
**B** SANCTA \* BARBARA La Santa in piedi a sin. con torre nella d.  
e palma nella sin. Esergo \* MAN \* c. lin.  
**R** D. 32; p. gr. 7,15. C<sup>3</sup> SM
- XXXIV, 6. 2. Id. **D** \* NIHIL \* ISTO \* TRISTE \* RECEPTO C. prec.  
**B** SANCTA \* BARBARA C. sopra \* MAN \*  
**R** P. gr. 8,97. C<sup>3</sup> SM
3. Id. **D** \* NIHIL \* ISTO TRISTE \* RECEPTO C. prec.  
**B** Tutto c. sopra.  
**R** P. gr. 8,87. C<sup>3</sup> C. PAP.
4. Id. **D** \* NIHIL \* ISTO \* TRISTE \* RECEPTO \* C. prec.  
**B** SANCTA \* BARBARA C. sopra \* MAN \*  
**R** P. gr. 7,11. C<sup>3</sup> SM
5. Id. **D** \* NIHIL \* ISTO \* \* TRISTE \* RECEPTO C. prec.  
**B** \* SANCTA \* BARBARA C. sopra \* MAN \* c. perl.  
**R** P. gr. 8,97. C<sup>3</sup> SM
6. Id. **D** NIHIL \* ISTO \* TRISTE RECEPTO \* C. prec. Esergo \* 34 \* c. lin.  
**B** SANCTA \* BARBARA C. sopra \* MAN \* c. lin.  
**R** P. gr. 8,04. C<sup>3</sup> SM

- T. suppl. II, 20. 7. ? **D** SANGVINIS ^ XPI ^ IHESV Figura seduta a sin., che tiene con la mano destra la Pisside. Esergo ·MANTVE·  
**B** ^ TVE ^ FECE ^ ^ RVNT ^ ME ^ Mano aperta.  
**M** D. 25; p. gr. 2,20. **C**<sup>1</sup> MBP
- T. XXXIV, 7. 8. Parpagliola. **D** TABER · SAN G · XPI · IESV Due angeli che sostengono la Santa Pisside. Esergo MANTVA senza cerchio.  
**B** · MARIA · MATER · GRATIÆ · Mezza figura della B. Vergine col Bambino; c. lin.  
**M** D. 20; p. gr. 1,62. **C**<sup>1</sup> SM
9. Id. **D** e **B** Tutto c. prec., ma esergo MAANT ·  
**M** P. gr. 1,31 e 1,65. **C**<sup>1</sup> MBP e Erm. Imp.
10. Id. **D** · TABER · SAN G · XPI · IESV · C. prec. MANTVA  
**B** MARIA · MATER · GRATIÆ C. sopra.  
**M** P. gr. 1,73 e 2,00. **C**<sup>1</sup> e **C**<sup>2</sup> SM
11. Id. **D** TABER · SAN G · XPI · IESV · C. prec. MANTVA  
**B** · MARIA · MATER · GRATIÆ · C. sopra.  
**M** P. gr. 2,00. **C**<sup>1</sup> SM
12. Id. **D** TEBER · SANN G · XPI · IESV C. prec. MANTVA  
**B** MARIA · MATER · · GRATIÆ · C. sopra.  
**M** P. gr. 1,45. **C**<sup>1</sup> C. CEN.
13. Id. **D** TABER · SAN G · XPI · IESV C. prec. Esergo MANTV Contromarca, testa di Virgilio.  
**B** · MARIA · MATER · GRATIÆ · C. sopra.  
**M** P. gr. 1,46. **C**<sup>1</sup> SM
14. Id. **D** Tutto c. prec. ·MANTV· contromarca.  
**B** Tutto c. sopra.  
**M** P. gr. 1,38. **C**<sup>1</sup> M. Br.
15. Id. **D** TABER · SANG XPIIESV · C. prec. MANTVA Contromarca  
c. prec.  
**B** Tutto c. sopra.  
**M** P. gr. 1,49 e 1,66. **C**<sup>1</sup> SM

16. Parpagliola. **D** TABER · SANG XPI · IESV · C. prec. MANTVA contromarca.  
**B** MARIA · M... R · GRATIAE · C. sopra.  
**M** P. gr. 1,44. **C\*** C. PAP.
17. Id. **D** MANTVA · · DVX · ET · C · Arma inquartata delle 4 aquile e coronata, sormontata dal monte Olimpo e dal motto FIDES c. lin.  
del tipo di Milano. **B** TEMPERANTIA Figura di donna appoggiata ad una colonna con globo nella destra.  
**M** D. 23; p. gr. 2,25. **C\*** SM
18. Id. **D** MANTVA.. DVX · ET · C · C. prec.  
**B** · TEMPERANTIA · C. sopra.  
**M** P. gr. 1,89. **C\*** SM
- XXXIV, 8. 19. Id. **D** MANTVA DVX E C C. prec.  
**B** TEMPER....TIA ⊕ C. sopra; c. lin.  
**M** P. gr. 1,69. **C\*** SM
20. Id. **D** MANTVA · · DVX · E · C · C. prec.; 2 c. lin.  
**B** ★ TEMPERANTIA ★ C. sopra.  
**M** P. gr. 2,03. **C\*** SM
21. Id. **D** MANTVA ★ · DVX · E · C · C. prec.  
**B** Tutto c. sopra.  
**M** P. gr. 1,94. **C\*** C. PAP.
22. Id. **D** MANTVA · · DVX · ET · C · C. prec. Esergo · S ·  
**B** TEMPERANTIA C. sopra; c. lin.  
**M** P. gr. 2,02. **C\*** C. Zop.
23. Id. **D** M..NTVÆ · · DVX · E · C C. prec.  
**B** TEMPERANTIA ⊕ C. sopra.  
**M** P. gr. 2,04. **C\*** MBP



**CARLO VI**  
**IMPERATORE D'AUSTRIA**

(1711-1740)

Carlo Francesco Giuseppe, secondogenito dell'Imperatore Leopoldo I ultimo della linea maschile degli Absburgo, nato il 1° ottobre 1685, viene proclamato Re di Spagna (1703) e dopo la morte del fratello Giuseppe I (1711) eredita i paesi Austriaci e il titolo di Imperatore. In virtù della « Prammatica Sanzione » da lui promulgata (1724) elegge a succedergli nei domini Austriaci la propria figlia Maria Teresa. Muore il 20 ottobre 1740. Caduta Mantova in dominio dell'Impero ed annessa al Ducato di Milano, Carlo VI nel 1711 ne riapre la zecca.

**Anno 1714.**

1. Lira. **D** CAROLVS VI R · I · S · A · G · H Busto laureato a d. Es. S · 20  
**B** H · B · R · A · A · DVX MANTVÆ 1714 Aquila bicipite caricata dello scudetto di Mantova.  
**M** D. 27; p. gr. 3,60. **C**<sup>a</sup> C. ASSAN.

**Anno 1731.**

- XXXIV, 9. 2. Soldo. **D** CAR · IMP · DVX · MAN · Sole raggiante. Esergo 1731 senza c.  
**B** † † || SOLDO || DI · MAN · || TOVA || † † ||  
**R** D. 22; p. gr. 1,96, 2,45 e 2,96. **C**<sup>a</sup> e **C**<sup>a</sup> SM
3. Id. **D** Tutto c. prec., ma punto iniziale.  
**B** Tutto c. sopra.  
**R** P. gr. 2,92. **C**<sup>a</sup> NF

**Anno 1732.**

4. Mezzo tallero. **D** CAROL · VI · DGRIZA GERHISHUBOREX Busto laureato a d.; sotto, una stella a 5 punte.  
**B** · H · B · R · A · A · DVX · MANTVÆ 1732 Aquila bicipite coronata, caricata dello scudo fasciato della famiglia imperiale.  
**R** D. 33. Portioli, parte sesta, pag. 58, tav. I, n. 2.

- XXXIV, 10. 5. Lira. **D** CAROLVS · VI · · R · I · S · A · G · H · Busto laureato a d. Esergo  
S · 20 senza cerchio.  
**B** · H · B · R · A · A · DVX · MANTVÆ · 1732 · Aquila bicipite cari-  
cata dello scudetto di Mantova; senza cerchio.  
M D. 28; p. gr. 3,69. C<sup>a</sup> SM
6. Id. **D** CAROLVS · VI R · I · S · A · G · H · C. prec. S · 20  
**B** Tutto c. sopra.  
M P. gr. 3,16. C<sup>a</sup> C. PAP.
7. Id. **D** · CAROLVS · VI · R · I · S · A · G · H · C. prec. S · 20  
**B** Tutto c. sopra.  
M P. gr. 3,26. C<sup>a</sup> C. PAP.
8. Id. **D** CAROLVS · VI · · R · I · S · A · G · H · C. prec. S · 20  
**B** · H · B · R · A · A · · DVX · MANTVÆ 1732 C. sopra.  
M P. gr. 3,21. C<sup>a</sup> C. ASSAN.
9. Da 10 soldi. **D** CAR · VI · · · R · I · S · A · C. prec. Esergo S · 10  
**B** · G · H · H · B · R · A · A · DVX · MAN · 1732 · C. sopra.  
M D. 22; p. gr. 1,69. C<sup>a</sup> SM
10. Id. **D** CAR · VI · R · I · S · A · C. prec.  
**B** G · H · H · B · R · A · A · DVX · MAN · 1732 · C. sopra.  
M P. gr. 1,62. C<sup>a</sup> SM
11. Da 5 id. **D** CAR · VI · · R · I · S · A · C. prec. Esergo 1732  
**B** · G · H · H · B · R · A · A · DVX · MAN · C. sopra. Esergo S 5  
M D. 19; p. gr. 0,92. C<sup>a</sup> SM
12. Id. **D** CAR · VI · · · R · I · S · A · C. prec. 1732  
**B** · G · H · H · B · R · A · A · DVX · MAN · C. sopra. Esergo S · 5  
M D. 20; p. gr. 0,99. C<sup>a</sup> SM
- XXXIV, 11. 13. Soldone. **D** (Dall'alto) CAR · VI · ROM · IMP · DVX · MAN Arma in cartella  
ornata e coronata; senza cerchio.  
**B** † · † || SOLDONE || DI || MANTOVA || † 1732 † || in cartella ornata.  
R D. 27; p. gr. 4,45 e 4,51. C<sup>a</sup> e C<sup>a</sup> SM

14. Soldone. **D** CAR · VI · ROM · IMP · DVX · MAN · C. prec.  
**B** Tutto c. sopra.  
**R** D. 27; p. gr. 3,85 e 4,15. C<sup>a</sup> SM
15. Id. **D** Tutto c. prec.  
**B** † ☆ † || SOLDONE || DI || MANTOVA || +1732+ C. sopra.  
**R** P. gr. 4,90. C<sup>a</sup> MBP
16. Soldo. **D** CAR · IMP · DVX · MAN · Solé raggianti. Esergo 1732 senza c.  
**B** † † || SOLDO || DI · MAN · || TOVA || † † || in 5 righe.  
**R** D. 22; p. gr. 2,10. C<sup>a</sup> SM
17. Id. **D** CAR · IMP · DVX · MAN · C. prec. 1732  
**B** Tutto c. sopra.  
**R** P. gr. 1,73. C<sup>a</sup> C. CUN.
- XXXIV, 12. 18. Sesino. **D** Croce latina in ornato con corona sopra. Esergo 1732  
**B** SESINO || DI · MAN · || TOVA || in cartella.  
**R** D. 20; p. gr. 1,16. C<sup>a</sup> SM
19. Id. **D** Tutto c. prec.  
**B** SESINO || DI · MAN · || TOVA || C. sopra.  
**R** P. gr. 1,18 e 1,20. C<sup>a</sup> C. STRADA e Erm. Imp.

Anno 1733.

20. Lira. **D** CAROLVS · VI · · R · I · S · A · G · H · C. quella dell'anno prec.  
S · 20 ·  
**B** · H · B · R · A · A · DVX · MANTVÆ · 1733 · C. quella dell'anno  
prec.  
**M** Benaven, tav. 91, n. 19.
21. Id. **D** Tutto c. prec.  
**B** · H · B · R · A · A · DVX · MANTVÆ 1733 C. sopra.  
**M** D. 28; p. gr. 3,84. C<sup>a</sup> SM
22. Id. **D** CAROLVS · VI · R · I · S · A · G · H · C. prec. S · 20 ·  
**B** · H · B · R · A · A · DVX · · MANTVÆ · 1733 · C. sopra.  
**M** P. gr. 3,55. C<sup>a</sup> C. TAB.

23. Lira. **D** Tutto c. prec., ma punto iniziale.  
**B** Tutto c. sopra, ma due punti finali.  
**M** P. gr. 3,52. **C**<sup>o</sup> C. Zor.
24. Da 10 soldi. **D** CAR · VI · · R · I · S · A · C. prec. Esergo S · 10 ·  
**B** · G · H · H · B · R · A · A DVX · MAN · 1733 C. sopra.  
**M** Benaven, tav. 91, n. 21.
25. Id. **D** CAR · VI · · R · I · S · A · C. prec. Esergo S · 10 ·  
**B** · G · H · H · B · R · A · A · DVX · MAN · 1733 · C. sopra.  
**M** D. 22; p. gr. 1,73. **C**<sup>o</sup> SM e MV
26. Id. **D** e **B** Tutto c. prec.  
**M** P. gr. 1,98. **C**<sup>o</sup> SM
27. Da 5 id. **D** CAR · VI · · R · I · S · A · C. prec. Esergo 1733 ·  
**B** G · H · H · B · R · A · A · DVX · MAN · C. sopra. Esergo S S  
**M** D. 18; p. gr. 0,75 e 0,99. **C**<sup>o</sup> SM
28. Id. **D** Tutto c. prec., ma punto iniziale.  
**B** G · H · H · B · R · A · · DVX · MAN · C. sopra.  
**M** P. gr. 0,77. **C**<sup>o</sup> C. STRADA.
29. Sesino. **D** Croce latina in ornato con corona sopra. Esergo 1733  
**B** SESINO || DI · MAN · || TOVA || in cartella.  
**M** D. 19; p. gr. 1,16. **C**<sup>o</sup> SM
30. Id. **D** C. prec. 1733  
**B** · SESINO || DI · MAN · || TOVA || C. sopra.  
**M** P. gr. 1,10. **C**<sup>o</sup> C. TRIB.

## Anno 1734.

31. Lira. **D** CAROLVS · VI · · R · I · S · A · G · H · C. quella dell'anno prec.  
S · 20 ·  
**B** · H · B · R · A · A · DVX · MANTVÆ · 1734 · C. quella dell'anno  
prec.  
**M** D. 28; p. gr. 3,54. **C**<sup>o</sup> SM
32. Id. **D** e **B** Tutto c. prec., ma punto iniziale.  
**M** P. gr. 3,63. **C**<sup>o</sup> C. PAP.

33. Lira. **D** Tutto c. prec., ma senza punto iniziale.  
**B** ·H·B·R·A·A·DVX· ·MANTVÆ·1734· C. sopra.  
**M** P. gr. 3,85. **C** C. MAGG. V.
34. Da 10 soldi. **D** CAR·VI· ·R·I·S·A· C. prec. Esergo S·10·  
**B** ·G·H·H·B·R·A·A· DVX·MAN·1734 C. sopra.  
**M** D. 22; p. gr. 1,77. **C** SM
35. Soldo. **D** CAR·IMP·DVX·MAN· Sole raggiante. Esergo 1734 senza c.  
**B** †† || SOLDO || DI·MAN· || TOVA· || †† || in 5 righe.  
**R** D. 22; p. gr. 2,63. **C** SM
36. Id. **D** Tutto c. prec.  
**B** † † || SOLDO || DI·MAN· || TOVA || †† || C. sopra.  
**R** P. gr. 1,55 e 2,99. **C** e **C** SM
37. Id. **D** Tutto c. prec.  
**B** + + || ·SOLDO· || ·DI·MAN· || ·TOVA· || + + || C. sopra.  
**R** P. gr. 1,93. **C** C. TRIB.

Anno 1735.

38. Lira. **D** CAROLVS·VI· ·R·I·S·A·G·H· C. quella dell'anno prec.  
S·20·  
**B** ·H·B·R·A·A·DVX· ·MANTVÆ·1735· C. quella dell'anno  
prec.  
**M** D. 28; p. gr. 4,00. **C** SM e MV
39. Da 10 soldi. **D** CAR·VI· ·R·I·S·A· C. prec. Esergo S·10·  
**B** ·G·H·H·B·R·A·A· DVX·MAN·1735· C. sopra.  
**M** D. 22; p. gr. 1,83. **C** SM

Anno 1736.

- XXXIV, 13. 40. Mezzo tallero. **D** CAROLVS·VI·D·G·IMPER·ET·HISP·REX·\*\*\* Busto lau-  
reato a d.; sotto, un fregio.  
**B** ARCH:AUST:DUX:BU: ET·MANTUAE 1736 Aquila bicipite  
caricata della croce latina, arma di Mantova. Esergo L·6 in  
ornato.  
**R** Portioli, parte sesta, pag. 59 e tav. I, n. 3.

41. Mezzo tallero (prova). **D** CAROL · VI · D · G · R · I · SA : GER · HIS · HU : BO : REX Busto  
c. prec.; sotto \*
- B** ARCH : AUST : DUX : BU : ET · MANTUÆ · 1736 C. sopra L · 6  
R D. 92; p. gr. 9,56. C<sup>a</sup> MBP
42. Lira. **D** · CAROLUS · VI · · R · I · S · A · G · H · C. prec. S · 20 ·  
**B** · H · B · R · A · A · DUX · · MANTUÆ · 1736 · C. sopra.  
M D. 28; p. gr. 3,66. C<sup>a</sup> SM
43. Id. **D** CAROLUS · VI · R · I · S · A · G · H · C. prec. S · 20 ·  
**B** H · B · R · A · A · DUX · MANTUÆ · 1736 · C. sopra.  
M P. gr. 3,80. C<sup>a</sup> SM
44. Da 10 soldi. **D** CAR · VI · R · I · S · A · C. prec. S 10  
**B** G · H · H · B · R · A · A · DVX · MAN · 1736 · C. sopra.  
M P. gr. 1,86. C<sup>a</sup> C. PAP.
45. Id. **D** C. prec. S · 10  
**B** Tutto c. sopra, ma senza punto finale.  
M P. gr. 1,58. C<sup>a</sup> M. Br.
46. Da 5 id. **D** · CAR · VI · · R · I · S · A · Busto laureato a d. Esergo 1736 ·  
**B** · G · H · H · B · A · A · · DVX · MAN · Aquila imperiale caricata  
dello scudetto di Mantova. Esergo S · 5  
M D. 18; p. gr. 0,80. C<sup>a</sup> SM
47. Soldo. **D** CAR · IMP · DVX · MAN Sole raggiante · 1736 ·  
**B** † † || SOLDO · || DI · MAN || TOVA · || † † || in 5 righe.  
R D. 22; p. gr. 2,58. C<sup>a</sup> SM
48. Sesino. **D** C. quello degli anni prec. 1736  
**B** SESINO || DI · MAN || TOVA · || in cartella.  
R D. 19; p. gr. 1,13 e 1,24. C<sup>a</sup> SM
49. Id. **D** e **B** Tutto c. prec., ma SESINO ·  
R P. gr. 1,32. C<sup>a</sup> C. MAGG. V.

Senza data.

- XXXIV, 11. 50. Tallero.  $\mathcal{D}$  ⌘ ° CAR ° VI ° ROM ° IMP ° SEMP ° AVG ° GER ° HVN ° HIS ° BOE °  
 REX ° Busto a d. coronato d'alloro, in abito romano.  
 $\mathcal{B}$  Manca.  
 $\mathcal{R}$  D. 38. Portioli, parte sesta, pag. 58 e tav. I, n. 1.
- XXXIV, 15. 51. Soldo.  $\mathcal{D}$  ° ROM ° REX ° SPAG ° DVX ° MANTVÆ Sole raggiante.  
 $\mathcal{B}$  Manca.  
 $\mathcal{R}$  D. 21. Portioli, id., pag. 60 e tav. I, n. 10.
52. Sesino.  $\mathcal{D}$  + (Dal basso a sin.) REX : SPAG ° DVX : MANTVE ° Sole raggiante.  
 $\mathcal{B}$  Manca.  
 $\mathcal{R}$  D. 18. Portioli, id., id. e tav. I, n. 11.

MARIA TERESA D'ABSURGO  
 IMPERATRICE D'AUSTRIA

(1740-1780)

Maria Teresa figlia di Carlo VI nata il 13 maggio 1717, sposa Francesco Stefano Granduca di Toscana il 12 febbraio 1736. Succede al padre, giusta la « Prammatica Sanzione » il 20 ottobre 1740 ed associa il marito nel governo dei suoi Stati il 21 novembre dello stesso anno: lo fa eleggere imperatore (1745) e dopo la morte di Francesco I (1765) associa al trono il figlio Giuseppe II. Muore il 29 novembre 1780.

Anno 1750.

1. Lira.  $\mathcal{D}$  MAR ° THR ° D ° ° G ° ROM ° IMP ° Busto diademato a d. Es. S ° 20  
 $\mathcal{B}$  HU ° BO ° REG ° DUX ° MAN ° Aquila austriaca coronata caricata  
 dello scudetto di Mantova. Esergo 17 50  
 $\mathcal{M}$  D. 27; p. gr. 3,00. C° SM

2. Lira. **D** MAR · THE · D · G · ROM · IMP · C. prec. S · 20  
**B** Tutto c. sopra 17 50  
**M** Portioli, parte sesta, pag. 91 e tav. II, n. 8.
3. Id. **D** Tutto c. prec.  
**B** HU · BO · REG · · DUX · MAN · C. sopra.  
**M** P. gr. 3,49. **C\*** C. STRADA.
- T. XXXV, 1. 4. Da 10 soldi. **D** MAR · THR · D · G · ROM · IMP · C. prec. Esergo S · 10  
**B** HU · BO · RE · · DUX · MAN · C. sopra 17 50  
**M** D. 22; p. gr. 1,66. **C\*** SM
5. Id. **D** MAR · TER · D · · G · ROM · IMP · C. prec. S · 10  
**B** HU · BO · RE · · DUX · MAN · C. sopra · 17 50 ·  
**M** Portioli, parte sesta, pag. 91 e tav. II, n. 4.
- C. XXXIV, 11. 6. Soldone. **D** MAR · TER · IMG · · H · B · R · DUX · MAN · Arma in cartella co-  
ronata.  
**B** SOLDONE || D · I · || MANTOUA || 1750 · || in cartella.  
**R** D. 27; p. gr. 4,54. **C\*** SM
7. Id. **D** Tutto c. prec.  
**B** † † || SOLDONE || DI || MANTOVA || · 1750 · || in cartella.  
**R** P. gr. 4,24. **C\*** SM
- C. XXXIV, 9. 8. Soldo. **D** · MAR · THR · IM · R · DVX · MAN · Sole raggiante. Esergo 1750  
**B** † † || SOLDO || DI · MAN || TOVA || † † || in 5 righe.  
**R** D. 22; p. gr. 2,89 e 2,61. **C\*** SM e MV
9. Id. **D** MAR · T · IMP · DVX · MAN · C. prec. 1750  
**B** † † || SOLDO · || DI · MAN || TOVA · || † † ||  
**R** P. gr. 2,08, 2,53 e 2,80. **C\*** C. PAP., C. ZOP. e Erm. Imp.
- C. XXXIV, 12. 10. Sesino. **D** Croce latina sormontata da corona entro ornato. Esergo 1750  
**B** SESINO || DI · MAN || TOVA · || in cartella.  
**R** D. 19; p. gr. 1,58. **C\*** SM



Anno 1754.

11. Lira. **D** (Da sinistra) · MAR · THER · D · G · ROM · IMP · C. quella dell'anno prec. S · 20  
**B** · H · B · R · A · A · DUX · MAN · C. quella dell'anno prec. 17 54  
**M** D. 27; p. gr. 3,93 e 4,22. C° SM
- XXXV, 2. 12. Id. **D** (Da destra) MAR · THR · · G · ROM · IMP · C. prec.  
**B** · H · B · R · A · A · DUX · MAN · C. sopra 17 54  
**M** P. gr. 3,99. FDC SM
13. Da 10 soldi. **D** · MAR · THER · D · G · ROM · IMP · C. prec. S · 10  
**B** H · B · R · A · A · DVX · MAN · C. sopra 17 54  
**M** D. 22; p. gr. 1,62. C° SM
- XXXV, 3. 14. Da 5 id. **D** · MAR · T · D · G · ROM · I · C. prec. S · 5  
**B** · H · B · R · A · A · DUX · MAN · C. sopra 17 54  
**M** D. 17; p. gr. 1,13. C° SM
15. Id. **D** · MAR · T · D · · G · ROM · I C. prec. S · 5  
**B** · H · B · R · A · A DUX · MA · C. sopra 17 54  
**M** Portioli, parte sesta, pag. 91 e tav. II, n. 5.
16. Id. **D** MAR · T · D · G · ROM · I · C. prec. · S 5 ·  
**B** H · B · R · A · A · DVX · MAN · C. sopra 17 54  
**M** Benaven, tav. 91, u. 24.
17. Soldone. **D** MAR · THE · D · G · R · I · · H · B · R · DUX · MAN · Arma in cartella coronata.  
**B** ✕ ✕ || SOLDONE || DI || MANTOVA || 1754 || in cartella.  
**R** D. 27; p. gr. 4,33. C° SM
18. Id. **D** MAR · THE · D · G · R · I · · H · B · R · DUX · MAN · C. prec.  
**B** † † || SOLDONE || DI || MANTOVA || 1754 || C. sopra.  
**R** P. gr. 3,68. C° SM
19. Id. **D** e **B** Tutto c. prec., ma MANTOUA  
**M** P. gr. 3,62 e 4,62. C° C. Zop. e MV

20. Soldone. **D** MAR·THE·D·G·R·I· ·H·B·R·DU·MAN C. prec.  
**B** \*\* || SOLDONE || DI || MANTOVA || 1754 || C. sopra.  
**R** P. gr. 4,90. C<sup>a</sup> NF
21. Id. **D** MAR·THE·D·G·R·I· H·B·R·DU·MAN· C. prec.  
**B** Tutto c. sopra.  
**R** P. gr. 6,05. C<sup>a</sup> C. STRADA.
22. Id. **D** MAR·THR D·G·R·I ...N· C. prec.  
**B** ✕ ✕ || SOLDONE || DI || MANTOVA || 1754 || C. sopra.  
**R** P. gr. 3,20. C<sup>a</sup> SM
23. Soldo. **D** ·MAR·THR·IM·R·DVX·MAN· Sole raggiante. Esergo 1754  
**B** † † || SOLDO || DI·MAN || TOVA || † † || in 5 righe.  
**R** D. 22; p. gr. 2,15 e 2,99. C<sup>a</sup> SM
24. Id. **D** ·MAR·THR·IMR·DVX·MAN· C. prec. 1754  
**B** Tutto c. sopra.  
**R** P. gr. 2,32. C<sup>a</sup> C. ZOP.
25. Sesino. **D** Croce latina sormontata da corona entro ornato. Esergo 1754  
**B** SESINO· || DI·MAN || TOVA· || in cartella.  
**R** D. 19; p. gr. 1,34. C<sup>a</sup> SM

## Anno 1755.

26. Lira. **D** ·MAR·THER·D· G·ROM·IMP· Busto a d. Esergo S·XX  
**B** H·B·R·A·A· DUX·MAN· Aquila bicipite coronata con scudo  
della croce in petto. Esergo 17 55  
**M** D. 25; p. gr. 3,96. C<sup>a</sup> SM
27. Da 10 soldi. **D** MAR·THE·D· G·ROM·IMP· C. prec. Esergo S·10  
**B** H·B·R·A·A DVX·MAN· C. sopra. Esergo 17 55  
**M** D. 22; p. gr. 2,10. C<sup>a</sup> MV
28. Da 5 id. **D** ·MAR·TH·D· G·RO·IM· C. prec. S·5  
**B** ·H·B·R·A·A· DVX·MAN· C. sopra 17 55  
**M** P. gr. 0,81. C<sup>a</sup> MBP

29. Da 5 soldi. D · MAR · TH · D · G · RO · IM · C. prec. S · 5  
 B DVX · MAN · · H · B · R · A · C. sopra 17 55  
 M P. gr. 1,04. C<sup>1</sup> C. PAP.
30. Id. D · MAR · T · D · G · ROM · IM C. prec. S · 5  
 B H · B · R · A · A · DVX · MAN · C. sopra 17 55  
 M P. gr. 1,07. C<sup>2</sup> MV
31. Soldone. D · MAR · THR D · G · R · I H · B · R · DVX · MAN · Arma in cartella coronata.  
 B ★ ★ || SOLDONE || DI || MANTOVA || 1755 || in cartella.  
 R D. 27; p. gr. 5,70. C<sup>2</sup> Erm. Imp.
32. Soldo. D MAR · THR · IM · R · DVX · MAN · Sole raggiante. Esergo 17 55  
 B \* \* || SOLDO || DI · MAN || TOVA . || \* \* || in 5 righe.  
 R D. 22; p. gr. 2,88 e 2,25. C<sup>2</sup> SM e Erm. Imp.
33. Sesino. D C. quello dell'anno prec. 1755  
 B SESINO || DI · MAN || TOVA || in cartella.  
 R D. 19; p. gr. 0,96. C<sup>2</sup> SM

Anno 1756.

34. Lira. D · MAR · THER · D · G · ROM · IMP · Busto a d. Esergo S · XX  
 senza cerchio.  
 B · H · B · R · A · A · DUX · MAN · Arma coronata sull'aquila bicipite.  
 Esergo 17 56 senza cerchio.  
 M D. 26; p. gr. 3,98. C<sup>2</sup> SM
35. Da 5 soldi. D MA · T · D · G · RO · IM · C. prec. Esergo S · V  
 B · H · B · R · A · A · DUX · MA · C. sopra. Esergo 17 56  
 M D. 18; p. gr. 1,15. C<sup>2</sup> SM
36. Soldo. D · MAR · T · IMP · DVX · MAN · Sole raggiante. Esergo 1756  
 B † † || SOLDO · || DI · MAN || TOVA · || † †  
 R D. 22; p. gr. 1,92. C<sup>1</sup> MBP
37. Sesino. D C. quello dell'anno prec. 1756  
 B SESINO · || DI · MAN || TOVA · || in cartella.  
 R D. 19; p. gr. 1,12. C<sup>2</sup> SM

## Anno 1757.

- XXXV, 4. 38. Da 3 lire  
o 60 soldi.  $\overline{D}$   $\clubsuit$  MAR  $\clubsuit$  THER  $\clubsuit$  D  $\clubsuit$  G  $\clubsuit$  ROM  $\clubsuit$  IMP  $\clubsuit$  Busto diadematato a destra.  
Esergo S 60  
 $\overline{B}$   $\clubsuit$  H  $\clubsuit$  B  $\clubsuit$  R  $\clubsuit$  A  $\clubsuit$  A  $\clubsuit$   $\clubsuit$  DUX  $\clubsuit$  MAN  $\clubsuit$  Aquila bicipite coronata  
con in petto lo scudo di Mantova. Esergo 17  $\clubsuit$  57  
 $\overline{R}$  D. 35; p. gr. 12,00. C<sup>a</sup> SM
39. Id.  $\overline{D}$   $\clubsuit$  MAR \* THER  $\clubsuit$  D  $\clubsuit$  G  $\clubsuit$  ROM \* IMP  $\clubsuit$  C. prec. S  $\cdot$  60  
 $\overline{B}$   $\clubsuit$  H  $\clubsuit$  B  $\clubsuit$  R  $\clubsuit$  A  $\clubsuit$  A  $\clubsuit$   $\clubsuit$  DVX  $\clubsuit$  MAN  $\clubsuit$  C. sopra 17 : 57  
 $\overline{R}$  Benaven, tav. 91, n. 17.
40. Da 2 lire  
o 40 soldi.  $\overline{D}$   $\clubsuit$  MAR  $\clubsuit$  THER  $\clubsuit$  D  $\clubsuit$  G  $\clubsuit$  ROM  $\clubsuit$  IMP  $\clubsuit$  C. prec. Esergo S 40  
 $\overline{B}$   $\cdot$  H  $\cdot$  B  $\cdot$  R  $\cdot$  A  $\cdot$  A  $\cdot$  DUX  $\cdot$  MAN  $\cdot$  C. sopra. Esergo 17 57  
 $\overline{R}$  D. 30; p. gr. 8,85. C<sup>a</sup> SM
41. Id.  $\overline{D}$  e  $\overline{B}$  Tutto c. prec., ma senza foglia iniziale.  
 $\overline{R}$  P. gr. 8,49. C<sup>a</sup> C. PAP.
42. Id.  $\overline{D}$   $\cdot$  MAR  $\cdot$  THER  $\cdot$  D  $\cdot$  G  $\cdot$  ROM  $\cdot$  IMP  $\cdot$  C. prec. S 40  
 $\overline{B}$  Tutto c. sopra 17 57  
 $\overline{R}$  P. gr. 9,14. C<sup>a</sup> C. ZOP.
43. Id.  $\overline{D}$   $\clubsuit$  MAR  $\cdot$  THER  $\cdot$  D  $\clubsuit$  G  $\cdot$  ROM  $\cdot$  IMP  $\clubsuit$  C. prec. S  $\cdot$  40  
 $\overline{B}$  H  $\cdot$  B  $\cdot$  R  $\cdot$  A  $\cdot$  A  $\cdot$  DUX  $\cdot$  MAN  $\cdot$  C. sopra 17  $\clubsuit$  57  
 $\overline{R}$  Benaven, tav. 91, n. 18.
44. Da 10 soldi.  $\overline{D}$   $\cdot$  MAR  $\cdot$  THER  $\cdot$  D  $\cdot$  G  $\cdot$  ROM  $\cdot$  IMP  $\cdot$  Busto a d. Esergo S  $\cdot$  X  
 $\overline{B}$  H  $\cdot$  B  $\cdot$  R  $\cdot$  A  $\cdot$  A  $\cdot$  DUX  $\cdot$  MAN  $\cdot$  Arma coronata sull'aquila bicipite.  
Esergo 17 57  
 $\overline{M}$  D. 20; p. gr. 1,78. C<sup>a</sup> SM
45. Soldone.  $\overline{D}$   $\cdot$  MAR  $\cdot$  THER  $\cdot$  DG  $\cdot$  R  $\cdot$  I  $\cdot$  H  $\cdot$  B  $\cdot$  R  $\cdot$  DUX  $\cdot$  MAN  $\cdot$  Arma in cartella coronata.  
 $\overline{B}$   $\clubsuit$   $\clubsuit$   $\clubsuit$  || SOLDONE ||  $\clubsuit$  D  $\cdot$  I  $\clubsuit$  || MANTOVA || 1757 || in cartella.  
 $\overline{R}$  D. 27; p. gr. 5,50. C<sup>a</sup> SM
46. Id.  $\overline{D}$  e  $\overline{B}$  Tutto c. prec., ma MANTOUA  
 $\overline{R}$  P. gr. 4,16. C<sup>a</sup> C. ZOP.

47. Soldone. D Tutto c. prec.  
 B  $\phi \cdot \phi$  || SOLDONE ||  $\cdot \dot{D}I \cdot$  || MANTOVA || 1757 || C. sopra.  
 R P. gr. 4,55 e 8,85. C<sup>1</sup> MBP e Erm. Imp.
48. Id. D  $\cdot MAR \cdot THER \cdot D \cdot G \cdot R \cdot I \cdot H \cdot B \cdot R \cdot DVX \cdot MAN \cdot$  C. prec.  
 B  $\star \star$  || SOLDONA || DI || MANTOUA || 1757 || C. sopra.  
 R P. gr. 4,80. C<sup>1</sup> SM
49. Soldo. D MAR  $\cdot THE \cdot IM \cdot R \cdot DVX \cdot MAN \cdot$  Sole raggiate con foglie tra i  
 raggi. Esergo 1757  
 B  $\phi \phi \phi$  || SOLDO || DI  $\cdot MAN$  || TOVA ||  $\phi \phi$  || in 5 righe.  
 R D. 22; p. gr. 2,40. C<sup>1</sup> SM
50. Id. D  $\cdot MAR \cdot THR \cdot IM \cdot R \cdot DVX \cdot MAN \cdot$  C. prec., ma senza foglie tra i  
 raggi 1757  
 B  $\phi \phi \phi$  || SOLDO || DI  $\phi$  MAN || TOVA ||  $\phi \phi$  || C. sopra.  
 R P. gr. 2,09 e 2,35. C<sup>1</sup> SM e Erm. Imp.
51. Sesino. D Tutto c. prec.  
 B  $\phi \phi \phi$  || SOLDO || DI  $\cdot MAN$  || TO VA ||  $\phi \phi$  ||  
 R P. gr. 2,85. C<sup>1</sup> C. STRADA.
52. Id. D Tutto c. prec., ma senza punto iniziale.  
 B  $\star \star$  || SOLDO || DI  $\cdot MAN$  || TOVA ||  $\star \star$  || C. sopra.  
 R P. gr. 1,76 e 2,88. C<sup>1</sup> C. Zop. e MBP
53. Id. D Come quello degli anni precedenti 1757  
 B SESINO || DI  $\cdot MAN$  || TOVA || in cartella.  
 R D. 19; p. gr. 2,29 e 1,35. C<sup>1</sup> SM e Erm. Imp.

Anno 1779.

- xxxv, 5. 54. Da 8 lire. D M  $\cdot THERESIA \cdot D \cdot G \cdot R \cdot IMP \cdot HU \cdot BO \cdot REG \cdot A \cdot A \cdot$  Busto ve-  
 lato a destra.  
 B MANTVÆ DUX  $\cdot 1779$  Arma coronata fra rami. Es. 3 || LIRE ||  
 R D. 29; p. gr. 6,75. FDC SM
55. Prova  
 del rovescio  
 di 8 lire. D Manca.  
 B MANTUÆ DUX  $\cdot 1779$  Arma coronata fra rami. Esergo 3 || LIRE ||  
 P D. 29; p. gr. 2,80. C<sup>1</sup> SM

**GIUSEPPE II D'ABSURGO-LORENA**  
**IMPERATORE D'AUSTRIA**

(1780-1790)

Nato nel 1741 dall'Imperatore Francesco I di Lorena e da Maria Teresa rimane, alla morte della madre, solo Imperatore. Muore nel 1790. Non si conoscono monete di questo Imperatore coniate a Mantova.

**LEOPOLDO II D'ABSURGO-LORENA**  
**IMPERATORE D'AUSTRIA**

(1790-1792)

Leopoldo II, figlio di Francesco I, nato il 5 maggio 1747, viene alla morte del padre eletto Granduca di Toscana (1765), e il 30 settembre 1790 proclamato Imperatore. Muore il 1° marzo 1792.

Anno 1791.

- |          |    |       |  |
|----------|----|-------|--|
|          | 1. | Lira. | <p>Ɔ ·LEOP·II·D·G·R·I·S·A·G·H·B·R·A·A·D·M·E·MANT·<br/>Scudo Gonzaga dalle 4 aquile con al centro lo scudetto imperiale.</p> <p>⊔ UNA    LIRA    DI    MANTOVA    1791    in laurea.</p> <p>M D. 25; p. gr. 3,32. Portioli, parte sesta, pag. 89 e tav. II, n. 9. C' MV</p> |
| XXXV, 6. | 2. | Id.   | <p>Ɔ LEOP·II·D·G·R·I·S·A·G·H·B·R·A·A·D·M·E·MAN·<br/>C. prec.</p> <p>⊔ Tutto c. sopra.</p> <p>M D. 24; p. gr. 3,45. FDC SM</p>  |
|          | 3. | Id.   | <p>Ɔ e ⊔ Tutto c. prec., ma senza punto finale.</p> <p>M P. gr. 3,15. C' C. STRADA.</p>  |

- XXXV, 7. 4. Mezza lira. **Ɔ** LEOP · II · D · G · R · I · S · A · G · H · B · R · A · A · D · M · E · MANT ·  
 C. prec.  
**Ɔ** MEZZA || LIRA || DI || MANTOVA || 1791 || in laurea.  
 M D. 20; p. gr. 1,67. FDC SM e MV

**FRANCESCO II D'ABSURGO-LORENA**  
**IMPERATORE D'AUSTRIA**

(1792-1797)

Francesco Giuseppe Carlo, figlio dell'Imperatore Leopoldo II, nato il 12 febbraio 1768, alla morte del padre (1° marzo 1792) sale al trono col nome di Francesco II. Dopo la campagna del 1805 e la pace di Presburgo (26 dicembre), è proclamato Imperatore d'Austria col nome di Francesco I: nella guerra per le « restaurazioni », 1814 e 1815, occupa le provincie Venete e gran parte della Lombardia, e con suo decreto 7 aprile 1815 ordina il regno Lombardo-Veneto. Muore il 2 marzo 1835.

**Anno 1793.**

- XXXV, 8. 1. Mezzo soldo. **Ɔ** FRAN · II · D · G · R · I · G · H · B · R · A · A · D · M · & · M · Scudo  
 Gonzaga dalle 4 aquile con al centro scudetto austriaco.  
**Ɔ**  $\frac{1}{2}$  || SOLDI || DI || MANTOVA || 1793 || in 5 righe.  
 R D. 11; p. gr. 1,28. FDC SM

**OSSIDIONALI DEL 1796-97**

Nel 1796 Mantova assediata dai Francesi è difesa dal Wurmser. La Giunta del Vice-Governo impianta una « zecca interinale » per battere moneta con gli argenti delle chiese e dei privati.

**Anno 1796.**

- 1 Sovrana. **Ɔ** IOSEPHI · D · G · R · I · M · P · AUGGHFT · BREX · A · A Testa di Giuseppe II  
 a d. laureata.  
**Ɔ** Manca.  
 O D. 29. Portioli, parte settima, pag. 39 e tav. II, n. 3.

- XXXV, 9. 2. **Tallero di Flandra.** **D** • MAR • THERESIAD • G • R • IMP • GERM • HUNG • BOH • REG  
 Due scettri gigliati, decussati, con corona imperiale nei 4 spazi.  
**B** ARCH • AUST • DUX • BURG • BRAB • COM • FLAND • 1765 Aquila austriaca bicipite caricata dello scudo fasciato della casa imperiale, con scudetto al centro.  
**R** D. 42. Portioli, parte settima, pag. 38 e tav. II, n. 2.
- XXXV, 10. 3. **Lira.** **D** FRANC • II • D • G • R • I • S • A • G • H • B • R • A • A • D • M • E • MANT •  
 Scudo dei Gonzaga con le 4 aquile, coronato e con scudetto fasciato nel centro.  
**B** In mezzo a ghirlanda due Pissidi e sotto SOLDI • 20 || 1796 • ||  
**R** D. 24; p. gr. 3,27. C<sup>1</sup> SM
4. **Id.** **D** FRANC • II • DGR • I • SAG : H • B • R • A • A • D • M • E • MANT •  
 C. prec.  
**B** C. sopra 20LDI : 20 || 1796  
**R** Portioli, id., pag. 39 e tav. II, n. 4.

## OSSIDIONALI DEL 1799

Mantova assediata dal Generale austriaco Kray, è difesa dalle truppe francesi comandate dal Generale Foissac La Tour. Durante questo assedio il Generale Foissac apre una zecca ricorrendo alla requisizione degli argenti, dei bronzi e rami delle chiese e dei privati.

1. **Da 15 soldi.** **D** ASSEDIO DI MANTOVA ANNO VII • R • Fascio consolare con la seure e il berretto frigio.  
**B** SOLDI || DI || MANTOVA || XV || in ghirlanda.  
**M** D. 20. Portioli, id., pag. 57 e tav. II, n. 3.
- XXXV, 11. 2. **Da 10 soldi.** **D** ASSEDIO DI MANTOVA ANNO VII • R • C. prec.  
**B** X || SOLDI || DI || MILANO • || in ghirlanda.  
**M** D. 22; p. gr. 6,09. C<sup>1</sup> SM
3. **Da 5 soldi.** **D** ASSEDIO DI MANT • AN • VII • R • C. prec.  
**B** SOLDI || DI || MILANO • || V || in ghirlanda.  
**M** D. 10; p. gr. 3,18. C<sup>1</sup> SM



4. Da 5 soldi.  $\text{D}$  M · TH · D · G · I · R · H · ET · B · Busto diadematato di Maria Teresa a destra.  
 $\text{B}$  MLNI || DUX || 1758 || in cartella. Esergo S · V ·  
 M D. 18. Portioli, parte settima, pag. 58 e tav. II, n. 5.
- XXXV, 12. 5. Soldo.  $\text{D}$  · ASSEDIO · D I · MANTOVA · Fascio con berretto tra rami; sotto A · 7 · R  
 $\text{B}$  UN || SOLDO || DI || MILAN' ||  
 Br D. 27; p. gr. 12,60 e 14,49. C<sup>a</sup> e C<sup>a</sup> SM
6. Id.  $\text{D}$  ASSEDIO D I MANTOVA · C. prec. A · 7 · R  
 $\text{B}$  UN || ZOLDO || DI || MILAN ||  
 Br Portioli, id., pag. 57 e tav. II, n. 4.
- XXXV, 13. 7. Mezzo soldo.  $\text{D}$  M · THER · D · G · R · I · H · BR · A · A D MED Scudo coronato e partito di aquila e biscia.  
 $\text{B}$  MEZZO || SOLDO || 1777 || in ghirlanda di 2 rami di alloro e di palma.  
 R D. 19. Portioli, id., pag. 58 e tav. II, n. 6.

### OSSIDIONALI DEL 1848

Il Generale Gorzkowski assediato in Mantova dagli Italiani fa coniare monete al nome di Ferdinando I Imperatore d'Austria.

- XXXV, 14. 1. Florino.  $\text{D}$  FERD · I · D · G · AVSTR · IMP · HVNG · BOH · R · H · N · V ·  
 Testa laureata a d.; sotto Cigno Virgiliano || G · M  
 $\text{B}$  REX · LOMB · ET · VEN · DALM · GAL · LOD · ILL · A · A · 1848 ·  
 Aquila bicipite sormontata dalla corona imperiale.  
 R D. 30; p. gr. 14,04. C<sup>a</sup> SM
2. Id.  $\text{D}$  Tutto c. prec. G · M  
 $\text{B}$  REX · LOMB · ET · VEN · DALM GAL · LOD · ILL · A · A · 1848 ·  
 R P. gr. 14,06. C<sup>a</sup> C. PAP.
- XXXV, 15. 3. Svanica  $\text{D}$  FERD · I · D · G · AVSTR · IMP · HVNG · BOH · R · H · N · V · C. prec.  
 o da 20 carantani. Cigno || G · M  
 $\text{B}$  REX · LOMB · ET · VEN · DALM · GAL · LOD · ILL · A · A · 1848 ·  
 C. sopra; sotto 20  
 R D. 27; p. gr. 6,68. C<sup>a</sup> SM

- XXXV, 16. 4. *Quindicino* **D** · FERD · I · D · G · AVSTR · IMP · HVNG · BOH · R · H · N · V ·  
o da 3 carantani. C. prec.; sotto Cigno || G · M  
**B** REX · LOMB · ET · VEN · DALM · GAL · LOD · ILL · A · A · 1848  
Aquila imperiale con in petto uno scudo elittico con la cifra 5  
**M** D. 18; p. gr. 1,70 e 1,77. C<sup>a</sup> e C<sup>a</sup> SM
5. *Id.* **D** Tutto c. prec.  
**B** REX · LOMB · ET · VEN · DALM · GAL · LOD · ILL · A · A · 1848 ·  
C. sopra.  
**M** P. gr. 1,71. C<sup>a</sup> SM

## M A S E G R A

Castello presso Sondrio in Valtellina, già feudo della famiglia Beccaria.

Vuolsi che un Antonio Beccaria vi aprisse una zecca e vi battesse quelle monetuzze con la leggenda **DI BECCARIA**, che il Kunz sostiene essere invece tessere per uso privato e forse per la vendita della carne. Il Muratori considera come moneta un piccolo pezzo d'oro con lo stemma ed il nome di Musso Beccaria, principe di Pavia dal 1322 al 1342, che è una tessera o medaglia di famiglia, coniatata in epoca recente. Ad ogni buon fine si riportano qui appresso gli anzidetti nummi.

## BECCARIA?

(SEC. XVII)

1. *Tessera* **D** Stemma Beccaria; anepigraf.; c. perl.  
o *medaglia.* **B** · MVS · || · BECCA · || · PAP · || · PRIN · || nel campo in 4 righe;  
c. perl.  
**O** D. 22; p. gr. 3,50. Brambilla « Monete di Pavia », tav. X, n. 11. C. PORTA.
2. *Quattrino.* **D** 1 || QVATRI : || NO ||  
**B** DI || BECCA || RIA ||  
**R** D. 10; p. gr. 0,67. C<sup>a</sup> SM
3. *Id.* **D** 1 || QVATRI || NO ||  
**B** Tutto c. sopra.  
**R** P. gr. 0,56. FDC C. PAP.

- T. XXXVI, 1. 4. Quattrino.  $\text{D}$  1 || QVATRI || NO • ||  
 $\text{B}$  DI || BECCA || RIA • ||  
 R P. gr. 0,90. C<sup>1</sup> C. Cun.
- XXXVI, 2. 5. Mezzo quattrino.  $\text{D}$   $\frac{1}{2}$  || QVATR ||  
 $\text{B}$  DI || BECCA || RIA  
 R D. 8,5; p. gr. 0,40. FDC SM

## MEDOLE

Terra di Lombardia in provincia di Brescia.

Lo Schweitzer ed altri assegnano erroneamente a questa terra un'officina monetaria dei Principi Gonzaga di Castiglione delle Stiviere. Il **MARCHIO MEDVLAR** o il **MEDV MAR** che si legge in alcune monete non indica che fossero battute in Medole, ma è solo uno dei titoli dei Gonzaga di Castiglione dopo che vennero in possesso anche del Marchesato di Medole. Le monete con tale leggenda vanno perciò assegnate alla zecca di Castiglione delle Stiviere.

## MESOCCO

Terra e castello in Svizzera nel Cantone dei Grigioni e feudo della famiglia dei Sacco col titolo di Contea.

Nel 1480 viene comperata da Gian Giacomo Trivulzio Maresciallo di Francia, col possesso della Val Mesolcina, compresa allora nel territorio di Como.

Con privilegio dell'Imperatore Federico III, Gian Giacomo ottiene il diritto di zecca, privilegio rinnovato poi da Ludovico d'Orleans nel 1496 e dall'Imperatore Massimiliano dopo il 1499.

## GIAN GIACOMO TRIVULZIO

CONTE DI MESOCCO, MARCHESE DI VIGEVANO  
 E MARESCIALLO DI FRANCIA

(1487-1518)

Figlio di Antonio e di Franceschina Aicardi-Visconti, nato nel 1441, sposa nel 1467 Margherita figlia di Nicolino Colleoni e di Cia Visconti. Rimasto vedovo nel 1483, sposa in seconde nozze Beatrice d'Inigo d'Avalos. Muore il 5 dicembre 1518.

- XXXVI, 3. 1. Sudo d'oro del sole. **D** † ° CRISTVS ° VINCIT ° Scudo con tre crocette fogliate disposte a triangolo 2 e 1, in mezzo un globetto. Ai lati le iniziali ·i· ·i·. Al di sopra una croce coi bracci orizzontali allungati e terminanti a foglia di T sopra cui il sole; in corrispondenza delle due estremità laterali due globetti; c. perl. fra 2 lin.  
**B** † ° CRISTVS ° IMPERAT ° Croce trifogliata; c. perl. fra 2 lin.  
 O D. 26; p. gr. 3,49, 3,47 e 3,42. C<sup>a</sup> e C<sup>i</sup> SM e MBP
2. Id. **D** e **B** Tutto c. prec., ma le iniziali l sono accostate da mezzelune invece di punti.  
 O P. gr. 3,40. C<sup>i</sup> BM
- XXXVI, 4. 3. Id. **D** † ° CRISTVS ° VINCIT Scudo con 3 crocette forcute con globetto alle estremità, disposte a triangolo 2 e 1, in mezzo un globetto; ai lati le iniziali ·i· ·i· al di sopra croce e rimanente, c. prec.; c. perl. e lin.  
**B** + ° CRISTVS ° REGNAT ° C. sopra; c. perl. e lin.  
 O P. gr. 3,40. C<sup>a</sup> SM
4. Id. altro tipo. **D** † ° IO ° IA ° TRI ° MAR ° VIGLE ° ET ° MARES ° FRAN ° Scudo con il Giglio di Francia, sormontato dalla corona marchionale; al di sopra, sole; c. lin. e rig.  
**B** Nicchio XPS ° VINCIT ° XPS ° REGNAT ° XPS ° IMPERAT ° Croce gigliata; c. lin. e rig.  
 O P. gr. 3,45. C<sup>a</sup> RT
5. Id. **D** † ° IO ° IA ° TRI ° MAR ° VIGLE ° ET ° MARES ° FRAN ° C. prec.; contromarca testa di bue.  
**B** Nicchio ° XPS ° VINCIT ° XPS ° REGNAT ° XPS ° IMPERAT ° C. s.  
 O P. gr. 3,43. C<sup>a</sup> SM
6. Id. **D** e **B** Tutto c. prec., ma senza la contromarca.  
 O P. gr. 3,32 e 3,43. C<sup>a</sup> C. PAP. e NF
7. Id. **D** † ° IO ° IA ° TRI ° MAR ° VIGLE ° ET ° MARES ° FRAN ° C. prec.  
**B** Nicchio : XPS : VINCIT : XPS : REGNAT : XPS : IMPERAT ° C. sopra.  
 O Gnecci « Le monete dei Trivulzio », n. 4.
- XXXVI, 5. 8. Id. **D** † ° IO ° IA ° TRI ° MAR ° VIGLE ° ET ° MARES ° FRAN ° C. prec.  
**B** Nicchio ° XPS ° VINCIT ° XPS ° REGNAT ° XPS ° IMPERAT ° C. s.  
 O P. gr. 3,90. C<sup>a</sup> SM

9. Sudo d'oro  
altro tipo. **D** † · IO : IA : TRI : MAR : VIGLE : ET : MARES : FRAN · C. prec.,  
ma contromarca di Uri.  
**B** Nicchio · XPS : VINCIT : XPS : REGNAT : XPS : IMPERAT · C. s.  
O D. 25 (stretto); p. gr. 3,45. C<sup>a</sup> SM
- T. suppl. III, 5. 10. Id. vario. **D** † IO : IA : TRI : MAR : VIGLE : ET : MARES : FRAN : Scudo con  
tre nicchi disposti a triangolo 2 e 1, sormontato dalla corona mar-  
chionale; al di sopra, sole; c. lin. e rig.  
**B** Nicchio coronato XPS : VINCIT : XPS : REGNAT : XPS : IMPERAT :  
Croce con bracci terminanti in giglio; c. lin. e rig.  
O P. gr. 3,45. Gneccchi, n. 5. NF
11. Id. **D** \* · IO : IA : TRI · MAR : VIGLE : ET : MARES : FRAN · C. prec.  
**B** Tutto c. sopra, ma un punto iniziale dopo il nicchio ed uno finale.  
O D. 26; p. gr. 4,05. C<sup>a</sup> MBP
- T. XXXVI, 6. 12. Zecchino  
o scudo d'oro. **D** † IO · IA · TR · MAR · VIGLE · MARES : F : In una cornice triango-  
lare e trilobata il globo crucigero, nella parte inferiore del quale  
il sole; c. rig.  
**B** : Giglio SANCTA · MARIA · Giglio La B. Vergine in piedi a sin. in  
atto di adorare il Bambino giacente ignudo per terra davanti a  
Lei; c. rig.  
O D. 22; p. gr. 3,21. Gneccchi, n. 6. M. Br.
- XXXVI, 7. 13. Doppio testone. **D** † IO † IACOBI † TRIVVLCH † MARESCAL † FR † Croce fiorata.  
**B** QVEM † GENVIT † ADORAVIT † La B. Vergine, c. sopra.  
R D. 34; p. gr. 19,20. Gneccchi, n. 7. NF
14. Testone. **D** † IO · IA · TRI · MA · VIG · LE · MARESCAL · FRAN · Antico stemma  
Trivulzio dei tre pali (tre pali verdi in campo d'oro) in uno scudo  
a testa di cavallo.  
**B** QVEM · GENVIT · ADORAVIT · C. sopra.  
R P. gr. 9,63. Gneccchi, n. 8. RT
- XXXVI, 8. 15. Id. **D** † † IO † IA † TRI † MA † VIG † LE † MARESCAL † FRAN C. prec.  
c. rig. e lin.  
**B** † QVEM † GENVIT † ADORAVIT † · C. sopra.  
R D. 29; p. gr. 9,36. C<sup>a</sup> SM
16. Id. **D** · † · C. prec.  
**B** † QVEM † GEN VIT † ADORAVIT † † C. sopra.  
R P. gr. 9,60. FDC C. PAP.

17. Testone. **D** † IO · IA · TRI · MA · VIGLE · MARESCAL · FRANC · C. prec.  
**B** Tutto c. sopra.  
**R** P. gr. 9,62. Gneccchi, n. 9. C. MULAZZANI.
18. Id. **D** † IO ◊ IA ◊ TRI ◊ MA ◊ VIGLE ◊ MARESCAL ◊ FRAN Come prec.;  
cerchio perl.  
**B** ◊ QVEM ◊ GEN VIT ◊ ADORAVIT ◊ ◊ C. sopra; senza cerchio.  
**R** D. 29; p. gr. 9,56. C<sup>a</sup> SM
19. Id. **D** † ◊ IO ◊ IA ◊ TRI ◊ MA ◊ VIG ◊ LE ◊ MARESCAL ◊ FRAN C. prec.;  
cerchio rig.  
**B** ◊ QVEM ◊ GEN VIT ◊ ADORAVIT ◊ ◊ C. sopra; senza cerchio.  
**R** P. gr. 9,53. C<sup>a</sup> SM
20. Id. **D** Ruota del sole. Fiore IO · IACOBI · TRIVVLTII · CO · C. prec.  
**B** † QVEM · GENVIT · ADORAVIT · Fiore C. sopra.  
**R** P. gr. 9,60. Gneccchi, n. 10. M. Mil.
21. Id. **D** Ruota del sole. Fiore IO ◊ IACOBI ◊ TRIVVLTII ◊ CO ◊ C. prec.  
**B** † QVEM ◊ GENVIT ◊ ADORAVIT ◊ C. sopra.  
**R** P. gr. 9,48. C<sup>a</sup> MV
- XXXVI, 9. 22. Mezzo id. **D** † · IO · IACOBI · TRIVVLTII · CO · Scudo a testa di cavallo in  
mezzo a cui la ruota del sole. (Croce equilatera entro un cerchio ornato  
di 8 raggi).  
**B** † QVEM · GENVIT · ADORAVIT · Fiore C. sopra.  
**R** D. 28; p. gr. 4,60. Gneccchi, n. 11. C. TRIV.
23. Quarto  
di testone. **D** Ruota del sole IOANIS · IACOBI · TRIVVLTII · COMIT · Stemma dei  
tre pali in uno scudo a testa di cavallo.  
**B** QVEM · GENVIT · ADORAVIT La B. Vergine, c. sopra.  
**R** P. gr. 2,45. Gneccchi, n. 12. MBP
24. Id. **D** C. prec., ma senza punto finale.  
**B** QVEM † GENVIT ADORAVIT C. sopra.  
**R** P. gr. 2,39. C<sup>a</sup> C. PAP.

25. Cavalotto *D* • IO • IA • TRIVL • MAR • VIGLE • ET • F • MA • Stemma dei tre  
o Grosso da soldi 9. pali sormontato dal cimiero coi pennacchi, ornato della Sfinge a  
sin., che tiene con la sin. l'anello e un nastro svolazzante con il  
motto NE • TE • SMAI •  
*B* • SANCTVS • GEORGIVS • Il Santo a cavallo in abito guerriero  
e galeato, galoppante a d. in atto di trafiggere il drago.  
*R* D. 32; p. gr. 5,50. *C* RT
26. *Id.* *D* • IO • IA • TRIVL • MAR • VIGLE • ET • F • MA • C. prec.; c. lin.  
*B* • SANCTVS • • GEO R GIVS C. sopra; c. lin.  
*R* P. gr. 5,00. *C* SM
- XXXVI, 10. 27. *Id.* *D* • IO • IA • TRIVL • MAR • VIGLE • ET • F • MA • C. prec.; c. lin.  
*B* • SANCTVS • • GEO R GIVS • C. sopra; c. lin.  
*R* P. gr. 5,15. *C* SM
28. *Id.* *D* • IO • IA • TRIVL • MAR • VIGLE • ET • F • M • C. prec.  
*B* + SANCTVS ◊ GEORGIVS ◊ C. sopra.  
*R* P. gr. 4,53. *C* SM
29. *Id.* *D* • IO • IA • TRIVL • MAR • VIGLE • ET • F • MA • C. prec.  
*B* + • SANCTVS • GE ORGIV C. sopra.  
*R* P. gr. 5,30. *C* SM e MBP
30. *Id.* *D* Tutto c. prec.  
*B* SANCTVS • • GEORGIV C. sopra.  
*R* P. gr. 5,38. *C* C. PAP.
31. *Id.* *D* • IO • IA • TRIVL • MAR • VIGLE • ET • F • M • C. prec.  
*B* + SANCTVS ◊ ◊ GEORGIV ◊ C. sopra.  
*R* P. gr. 5,50. *C* SM
32. *Id.* *D* ⊕ • IO • IA • TRIVL • MAR • VIGLE • ET • F • M • C. prec.  
*B* Tutto c. sopra.  
*R* P. gr. 5,49. *C* BM
33. *Id.* *D* Tutto c. prec.  
*B* • SANCTVS • • GEO R GIV • C. sopra.  
*R* P. gr. 5,22. *C* NF

84. Cavallotto  $\mathcal{D}$  IO · IA · TRIVL · MAR · VIGLE · ET · MARE · C. prec.  
o Grosso da soldi 9.  $\mathcal{B}$  SANCTVS · GEORGIV · C. sopra.  
 $\mathcal{R}$  P. gr. 5,56. Gneccchi, n. 16. M. Br.
35. Id.  $\mathcal{D}$  · IO · IA · TRIVL · MAR · VGLE · ET · F · MA · C. prec.  
 $\mathcal{B}$  · SANCTVS · · GEORGIVS · C. sopra.  
 $\mathcal{R}$  P. gr. 5,66. C<sup>a</sup> SM
36. Id.  $\mathcal{D}$  · IO · IA · TRIVL · MAR · VIGLE · ET · F · MA · C. prec.  
 $\mathcal{B}$  · SANCTVS · · GEO RGIV · C. sopra.  
 $\mathcal{R}$  P. gr. 5,61. C<sup>a</sup> Erm. Imp.
- XXXVI, 11. 37. Grosso  $\mathcal{D}$  † IO † IA † TRI † MA † VIGL † LE † MARESCAL † FRAN †  
da soldi 6. Stemma dei tre pali in uno scudo a testa di cavallo; ai lati i cor-  
doni coi fiocchi; c. perl.  
 $\mathcal{B}$  † SANTVS † GIORGIVS † † Il Santo col capo scoperto e nim-  
bato in piedi un poco a d. con lo scudo nella sin. e con la lancia  
nella d. in atto di trafiggere il drago; c. lin.  
 $\mathcal{R}$  D. 27; p. gr. 3,84. C<sup>a</sup> SM
38. Id.  $\mathcal{D}$  Tutto c. prec.  
 $\mathcal{B}$  † SANCTVS † † GORGIVS † † † C. sopra.  
 $\mathcal{R}$  P. gr. 3,74. C<sup>a</sup> MBP
39. Id.  $\mathcal{D}$  † : IO † IA † TRI † MA † VIGL † LE † MARESCAL † FRAN : C. prec.  
 $\mathcal{B}$  † SANTVS † † G IORGIVS † † C. sopra.  
 $\mathcal{R}$  P. gr. 3,80. C<sup>a</sup> SM
40. Id.  $\mathcal{D}$  † IO † IA † TRI † MA † VIGL † LE † MARESCAL † FRAN C. prec.  
 $\mathcal{B}$  † SANTVS † GIORGIVS † † † C. sopra.  
 $\mathcal{R}$  P. gr. 2,69. C<sup>a</sup> SM
41. Id.  $\mathcal{D}$  † IO † IA † TRI † MA † VIGL † LE † MARESCAL † FRAN C. prec.  
 $\mathcal{B}$  † ° SANTVS † ° GIORGIVS † ° C. sopra.  
 $\mathcal{R}$  P. gr. 3,74. C<sup>a</sup> SM
42. Id.  $\mathcal{D}$  † IO † IA † TRI † MA † VIGL † LE † MARESCAL † FRAN C. prec.  
 $\mathcal{B}$  † † SANCTVS † GIORGIVS † † † C. sopra.  
 $\mathcal{R}$  P. gr. 2,69. C<sup>a</sup> SM



43. **Grosso da soldi 6.** D ✠ IO € IA € TRI € MA € VIG € LE › MARESCAL € FRANA C. prec.  
 B ° SANTVS ° GEORGIVS ° ° C. sopra.  
 AR P. gr. 3,27. C° C. STRADA.
44. **Id.** D ✠ IO € IA € TRI € MA › VIG € LE € MARESCAL › FRAN › C. prec.  
 B ° SANCTVS ° ° GORGIVS ° C. sopra.  
 AR P. gr. 3,40. C° C. ZOP.
45. **Id.** D ✠ ° IO ° IA ° TRI ° MA ° VIGL ° LE ° MARESCAL ° FRAN ° C. prec.  
 B ° SANTVS ° GEORGIVS ° ° ° C. sopra.  
 AR P. gr. 3,64. C° SM
46. **Id.** D ✠ € IO › IA › TRI › MA › VIG › LEMARESCAL › FRAN › C. prec.  
 B ° SANTVS › G ° EORGIVS ° C. sopra.  
 AR P. gr. 3,53. C° SM
47. **Id.** D ✠ € IO › IA › TRI › MA › VIGL › LE › MARESCAL › FRAN › C. prec.  
 B € SANCTVS ° G ORGIVS › C. sopra.  
 AR P. gr. 3,60. C° C. PAP.
48. **Id.** D Tutto c. prec.  
 B € SANCTVS € € GEORGIVS € C. sopra.  
 AR P. gr. 3,70. C° C. TRIB.
49. **Id.** D Croce fogliata IO ° IA ° TRIVL ° MAR ° VIGLE ° ET ° F ° MARE C. prec.  
 B ° SANCTVS ° ° GEORGIV C. sopra.  
 AR P. gr. 3,62. C° SM
50. **Id.** D Tutto c. prec., ma c. rig. fra 2 lin.  
 B ° SANCTVS ° GEORGIV C. sopra, ma il Santo ha il capo galeato e nimbato.  
 AR P. gr. 3,47. C° SM
51. **Id.** D Tutto c. prec., ma MARE ›  
 B ° SANTVS ° ° GORGIV ° C. sopra.  
 AR P. gr. 3,35. C° C. PAP.
52. **Id.** D Tutto c. prec.  
 B ° SANCTVS ° ° GEORGIV C. sopra.  
 AR P. gr. 3,61. C° SM

53. **Grosso da soldi 6.** **D** Tutto c. prec.  
**B** · SANCTVS · · GEORGIV · C. sopra.  
**Æ** P. gr. 3,48. **C**<sup>a</sup> C. CUN.
54. **Id.** **D** Croce fiorata IO · IA · TRIVL · MAR · VIGLE · ET · MARE · C. prec.  
**B** Tutto c. sopra.  
**Æ** P. gr. 4,62. **C**<sup>a</sup> SM
55. **Id.** **D** Croce fiorata IO · IA · TRIVL · MAR · VIGLE · ET · MAR · C. prec.  
**B** · SANTVS · · GEORGIV · C. sopra.  
**Æ** P. gr. 3,60. **C**<sup>a</sup> SM
56. **Id.** **D** Croce fiorata IO · IA · TRIVL · MAR · VIGLE · ET MARE · C. prec.  
**B** · · SANCTVS · GEORGIVS · C. sopra.  
**R** argentato (falso dell'epoca) P. gr. 3,50. **C**<sup>a</sup> SM
57. **Id.** **D** ❖ IO € IA € TRI € MA € VIGL € LE € MARESCAL € FRAN · C. prec.  
**B** SANVS · GIORGIVS · C. sopra; ma capo scoperto e nimbato.  
**Æ** P. gr. 3,80. Gneccchi, n. 19. **C**. GN.
58. **Id.** **D** Tutto c. prec.  
**B** · SANTVS · GEORGIVS · (Talvolta un trifoglio) · C. sopra.  
**Æ** P. gr. 3,20. Gneccchi, n. 20. **C**. TRIV.
59. **Id.** **D** Tutto c. prec.  
**B** · SANTVS · GEORGIV · C. sopra.  
**Æ** P. gr. 3,20. Gneccchi, n. 21. **M**. MIL.
60. **Id.** **D** Tutto c. prec.  
**B** SANCTVS · GORGIVS · Trifoglio · C. sopra.  
**Æ** P. gr. 3,30. Gneccchi, n. 22. **C**. TRIV.
61. **Id.** **D** Tutto c. prec.  
**B** SANCTVS · GEORGIV · Trifoglio · C. sopra.  
**Æ** P. gr. 3,30. Gneccchi, n. 23. **C**. TRIV.
62. **Id.** **D** Tutto c. prec.  
**B** · SANCTVS · GEORGIVS · C. sopra.  
**Æ** P. gr. 3,40. Gneccchi, n. 24. **C**. GN.

63. Grosso da soldi 6. **D** † IO · IA · TRI · MA · VIGLE · MARESCAL · FRAN · C. prec.  
**B** · SANCTVS · GEORGIVS · C. sopra.  
**R** P. gr. 3,40. Gneccchi, n. 25. M. Mil.
64. Id. **D** † IO · IA · TRIVL · MAR · VIGLE · ET · F · MARE C. prec.  
**B** · SANCTVS · GEORGIVS · C. sopra, ma il Santo è galeato e nimbato.  
**R** P. gr. 3,60. Gneccchi, n. 26. C. Gn.
65. Id. **D** Tutto c. prec.  
**B** SANCTV · GEORGIV · C. sopra.  
**R** P. gr. 3,50. Gneccchi, n. 27. M. Mil.
66. Id. **D** Tutto c. prec.  
**B** · SANCTVS · GEORGIV · C. sopra.  
**R** P. gr. 3,20. C<sup>a</sup> C. CUN.
67. Id. **D** Tutto c. prec.  
**B** · SANTVS · GEORGIV · C. sopra.  
**R** P. gr. 3,50. Gneccchi, n. 29. C. Gn.
68. Id. **D** † IO · IA · TRIVL · MAR · VIGE · ET · F · MARE · C. prec.  
**B** · SANCTVS · · GEORGIV · C. sopra.  
**R** P. gr. 3,60. Gneccchi, n. 31. C. Gn.
69. Id. **D** Tutto c. prec., senza punto finale.  
**B** SANCTVS · · GEORGIV · C. sopra.  
**R** P. gr. 3,70. C<sup>a</sup> BM
70. Id. **D** † IO · IA · TRIVL · MAR · VIGLE · ET · F · MAR · C. prec.  
**B** · SANCTVS · GEORGIV · C. sopra.  
**R** P. gr. 3,40. Gneccchi, n. 32. M. Br.
- XXXVI, 12. 71. Id. **D** † IO · IA · TRI · MA · VIG · LE · MARESCAL · FRAN · C. prec., ma lo scudo è ornato e i caratteri sono più piccoli che nei Grossi precedenti; c. rig.  
**B** SANTVS GIORGIVS Il Santo in piedi a d., ma col capo scoperto e nimbato; c. lin.  
**R** P. gr. 3,30. Gneccchi, n. 33. C. TRIV.

- XXXVI, 13. 72. Grosso da soldi 6. **D** † IO · IA · TRIVL · MAR · VIGLE · ET · F · MARE Stemma dei tre pali in uno scudo a foggia di cuore con ornati, ma senza i cordoni; c. rig.  
**B** · SANCTVS · GEORGIVS · C. sopra; c. lin.  
**R** P. gr. 3,60. Gneccchi, n. 34. C. TRIV.
- XXXVI, 14. 73. Id. **D** † IO · IA · TRI · MA · VIGL · LE · MARESCAL · FRAN · Stemma dei tre pali in uno scudo a testa di cavallo coi cordoni; c. rig.  
**B** · SANCTVS · GEORGIVS · Il Santo in piedi, galeato e nimbato, visto da dietro, in atto di trafiggere il drago: con la sin. tiene uno scudo a foggia di cuore.  
**R** P. gr. 3,50. Gneccchi, n. 35. C. TRIV.
74. Id. **D** † † IO † IA † TRI † MA † VIGL † LE † MARESCAL † FRAN † C. prec.  
**B** ° SANTVS ° G EORGIVS ° ° C. sopra.  
**R** P. gr. 3,35. C° Erm. Imp.
- XXXVI, 15. 75. Id. **D** \* † IO † IA † TRI † MA † VIG † LE · MARESCAL † FRAN Stemma dei tre pali in uno scudo a testa di cavallo, senza cordoni; c. rig.  
**B** (Dal basso) ^ SANTVS ^ GEORGIVS ^ Il Santo in piedi a d. galeato e nimbato senza scudo, con la lancia nella bocca del drago, ma non in atto di lotta; c. rig.  
**R** P. gr. 3,80. C° SM
76. Id. **D** Tutto c. prec.  
**B** SANTVS GIORGIVS C. sopra.  
**R** P. gr. 3,53. Gneccchi, n. 37. RT  
È la precedente mal letta.
- XXXVI, 16. 77. Parpagliola. **D** † IO † IA † TRIVL † MAR † VIGLE † ET † F † M Stemma dei tre pali in uno scudo a testa di cavallo, senza cordoni; c. rig. fra 2 lin.  
**B** † S † † GEORGIVS † Il Santo galeato in piedi a destra con lancia e scudo in atto di trafiggere il drago; c. lin.  
**M** D. 22; p. gr. 2,11. C° SM
78. Id. **D** Tutto c. prec.  
**B** † S † † GEORGIVS C. sopra.  
**M** P. gr. 2,05. C° C. TRIB.

79. Parpagliola. D Tutto c. prec., ma € finale.  
 B Tutto c. sopra.  
 M P. gr. 2,36 e 2,22. FDC e C° C. PAP. e MBP
80. Id. D Tutto c. prec.  
 B ⊕ S ⊕ € GEORGIV € C. sopra.  
 M P. gr. 2,11. C° SM
81. Id. D ⊕ IO € IA € TRIVL € MAR € VIGLE € ET € F € M € C. prec.  
 B ⊕ S ⊕ GEORGIVS C. sopra.  
 M P. gr. 2,25. C° SM
82. Id. D Tutto c. prec.  
 B ⊕ S ⊕ € GEORGIVS € C. sopra.  
 M P. gr. 2,21. C° SM
83. Id. D Tutto c. prec.  
 B ⊕ S ⊕ € GEORGIVS C. sopra.  
 M P. gr. 2,16. C° SM
84. Id. D Tutto c. prec.  
 B ⊕ S ⊕ € GEORGIVS € C. sopra.  
 M P. gr. 1,94. C° SM
85. Id. D Tutto c. prec.  
 B ⊕ S ⊕ € GEORGIV C. sopra.  
 M P. gr. 2,20. C° SM
86. Id. D Tutto c. prec.  
 B ~ S ~ GEORGIVS C. sopra.  
 M P. gr. 1,71. C° C. STRADA.
- XXXVI, 17. 87. Id. D ⊕ € IOANNIS € IACO BI € TRVLTII € Stemma dei tre pali in  
 forma di scudo, con i cordoni; c. lin.  
 B ⊕ € MAR € VIGE € MARESCALCVS € FRAN € Croce ornata e fio-  
 rita; c. lin.  
 M D. 24; p. gr. 1,93. C° SM
88. Id. D Tutto c. prec., ma TRVLTII  
 B Tutto c. sopra.  
 M P. gr. 1,52. C° MBP

89. Parpagliola. **D** ·‡· C. prec., ma TRVVLTH  
**B** Tutto c. sopra, ma FRANC †  
**M** P. gr. 2,00. C° C. PAP.
90. Id. **D** Tutto c. prec.  
**B** ... † MAR † VIGE † MARESCALCAS † FRAN † C. sopra.  
**M** P. gr. 1,81. C° SM
91. Id. **D** † † IOANNIS † IAC OBI † TRVVLTH † C. prec.  
**B** † † MAR † VIGE † MARESCALCVS † FRAN † C. sopra.  
**M** P. gr. 1,94. C° SM
92. Id. **D** † † IOANNIS · IACO BI · TRVVLTH · C. prec.  
**B** † † MAR · VIGE · MARESCALCVS · FRAN · C. sopra.  
**M** P. gr. 2,20. Gnechi, n. 40. RT
93. Id. **D** † † IOANNIS · IACOBI · TRVLTII · C. prec.  
**B** † † MAR · VIGE · MARESCALCVS · FRAN · C. sopra.  
**M** P. gr. 2,13. Gnechi, n. 41. RT
94. Id. **D** † † IOANNIS · IACOBI · TRVVLTH C. prec.  
**B** † † MAR · VIGF · · MARESCALCVS · FRAN · C. sopra.  
**M** P. gr. 2,20. Gnechi, n. 42. C. Tavv.
- XXXVI, 18. 95. Id. **D** † † IOANNIS · IACOBI · TRIVVLTH C. prec., ma senza cordoni.  
**B** † † MAR · VIGLE · MARESCALVS · FRAN · C. sopra.  
**M** D. 24; p. gr. 1,76. C° SM
96. Id. **D** Tutto c. prec., ma punto finale.  
**B** † † MAR · VIGLE · MARISCALVS · FRANCI · C. sopra.  
**M** P. gr. 1,90. Gnechi, n. 43. M. Mil.
- XXXVI, 19. 97. Soldino **D** † † IO · IA · TRIVL · MAR · VIGLE Stemma dei tre pali in uno scudo  
o Soldo Trivulzino. a testa di cavallo, senza i cordoni; c. perl.  
**B** † † ET · FRAN · CIE · MARESCALCVS Croce gigliata.  
**M** D. 19; p. gr. 1,15. C° SM
98. Id. **D** † † IO · IA · TRIVL · MAR · VIGLE C. prec.  
**B** † † ET · FRAN · CIE · MARESCALCVS C. sopra.  
**M** P. gr. 1,02. C° SM

99. Soldino **D** Tutto c. prec.  
o Soldo Trivulzino. **B** ❖ ET FRANCIE MARESCALCV C. sopra.  
M P. gr. 1,00. C<sup>a</sup> SM
100. Id. **D** ❖ IO · IA · TRIVL · MAR · VIGLE · C. prec.  
**B** ❖ ET · FRANCIE · MARESCALCVS · C. sopra.  
M P. gr. 1,08. C<sup>a</sup> SM
101. Id. **D** Tutto c. prec.  
**B** ❖ ET · FRANCIE · MARESCALC  
M P. gr. 1,10. C<sup>a</sup> SM
102. Id. **D** Tutto c. prec.  
**B** ❖ · ET · FRANCIE · MARESCALVS C. sopra.  
M P. gr. 1,11. Gneccchi, n. 46. M. Mil.
103. Id. **D** ❖ IO · IA · TRIVL · MAR · VIGLF C. prec.  
**B** ❖ ET · FRANCIE · MARESCALL · C. sopra.  
M P. gr. 1,10. Gneccchi, n. 47. C. Triv.
104. Id. **D** Tutto c. prec.  
**B** ❖ ET · FRANCIE · MARESCALCV · C. sopra.  
M P. gr. 1,00. C<sup>a</sup> C. Cun.
105. Id. **D** IO · IA · TRIVVL · MAR · VIGLE · C. prec.  
**B** ET · FRANCIE · MARESCALCV · C. sopra.  
M P. gr. 1,02. Gneccchi, n. 48. RT
106. Id. **D** Tutto c. prec.  
**B** ❖ ET · FRANCIE · MARESCALCVS C. sopra.  
M P. gr. 0,80. C<sup>a</sup> C. TRIB.
- T. XXXVII, 1. 107. Sesino. **D** · IOANNIS · IACOBI · TRVVLTII · · Scudo con le tre crocette in  
forma di triangolo (2 e 1); al di sopra ruota del sole; c. rig.  
**B** ❖ · MAR · VIGLE · MARESCAL · FRAN · Croce gigliata.  
M D. 20; p. gr. 0,95. C<sup>a</sup> SM
108. Id. **D** ❖ IO · IA · TRIVLCIVS · Croce accantonata da 4 fiori; c. rig.  
altro tipo. **B** S · BLAXIVS · EPISCOPV Mezza figura del Santo di fronte nim-  
bato e mitrato, col pastorale nella sin. e la d. alzata in atto di  
benedire; c. rig.  
M P. gr. 1,00. Gneccchi, n. 50. M. Mil.

- XXXVII, 2. 109. Sesino  
altro tipo. D Tutto c. prec.; c. rig. fra 2 lin.  
B € S € BLAXIVS € EPISCOP C. sopra; c. rig. fra 2 lin.  
M D. 18; p. gr. 0,80. C<sup>a</sup> (bucato) SM
110. Id.  
altro ancora. D ❖ IO · IA · TRIVL · M · VIGLE Stemma dei tre pali in uno scudo  
a testa di cavallo, senza i cordoni; c. rig. e lin.  
B ❖ ET · FRAN · MARESCALC · Croce fogliata; c. rig. e lin.  
M D. 17; p. gr. 0,95. C<sup>a</sup> SM
111. Id. D ❖ IO · IA · TRIVL · M · VIGLE · C. prec.  
B ❖ ET · FRAN · MARESCALC C. sopra.  
M P. gr. 0,75. C<sup>a</sup> SM
112. Trillina  
con l'anello. D ⊗ IO € IA € TRIVLCVSE Croce gigliata; c. rig. fra 2 lin.  
B ❖ NE € TE € SMAI € Anello con diamante e al di sopra lima rotta;  
c. rig. fra 2 lin.  
M D. 15; p. gr. 0,70. C<sup>a</sup> SM
- XXXVII, 3. 113. Id. D \* IO € IA € TRIVLCIVS € C. prec.  
B Tutto c. sopra.  
M D. 17; p. gr. 0,85. C<sup>a</sup> SM
114. Id. D ⊗ IO · IA · TRIVLCVS C. prec.  
B Tutto c. sopra.  
M P. gr. 0,80. Gnechi, n. 54. C. Gn.
115. Id.  
con la Sfinge. D IOANIS IACOBI Cimiero sormontato dalla Sfinge a sin., con la  
lima rotta nella destra e l'anello nella sin.; c. lin.  
B Corona comitale € TRIVVLTII € COMITII € Nel campo M gotica for-  
mata dai tre pesci; c. perl.  
M D. 17; p. gr. 0,78. C<sup>a</sup> SM
116. Id. D IOANIS · IACOBI C. prec.  
B Corona comitale TRIVVLTII · COMIT C. sopra.  
M P. gr. 0,85. Gnechi, n. 55. RT
117. Id. D Tutto c. prec.  
B Corona comitale ◡ TRIVVLTII ◡ COMITX ◡ C. sopra.  
M P. gr. 0,80. C<sup>a</sup> C. TRIB.



- XXXVII, 4. 118. Trillina **D** † IOANIS † IACOBI † C. prec.  
 con la Sänge. **B** Corona comitale † TRIVVLTII † COMIT † C. sopra.  
**M** P. gr. 0,91. **C** SM
119. Id. **D** IOANIS IACOBI C. prec.  
**B** Corona comitale TRIVVLTII • COMITI C. sopra.  
**M** P. gr. 0,86. **C** SM
120. Id. **D** IOANIS IACOB I C. prec.  
**B** Corona comitale TRIVVLTII • COMITI C. sopra.  
**M** P. gr. 0,56. **C** SM
121. Id. **D** IOANIS IACOBI C. prec.  
**B** Corona comitale † TRIVVLT † COMITI † † † C. sopra.  
**M** P. gr. 0,56. **C** SM
122. Id. **D** IOANIS • IACOBI C. prec.  
**B** TRIVVLTII • COMITI • C. sopra.  
**M** P. gr. 0,70. Gneccchi, n. 56.
123. Id. **D** Tutto c. prec.  
**B** TRIVVLTII • COMITIS • C. sopra, ma sotto la **M** gotica un fiore.  
**M** P. gr. 0,82. Gneccchi, n. 57. **C** TRIV.
124. Id. **D** Tutto c. prec.  
**B** Corona comitale • TRIVVLTII • COMIT † C. sopra; ma senza fiore.  
**M** P. gr. 0,90. Gneccchi, n. 58. **BM**
125. Id. **D** Tutto c. prec.  
**B** Corona comitale TRIVVLTII • COMIT • † C. sopra.  
**M** P. gr. 0,90. Gneccchi, n. 59. **C** GN.
126. Id. **D** Tutto c. prec.  
**B** • TRIVVLTII • COMIT • C. sopra.  
**M** P. gr. 0,90. Gneccchi, n. 60. **C** GN.
127. Id. **D** IANIS • • IACOBI • † C. prec.  
**B** Corona comitale TRIVVLTII • COMIT • C. sopra.  
**M** P. gr. 0,85. Gneccchi, n. 61. **C** TRIV.

128. Trillina **D** IANIS IACOBI C. prec.  
con la Sango. **B** Corona comitale TRIVVLTII • COMIT C. sopra.  
M P. gr. 0,72. C<sup>a</sup> SM
129. Id. **D** IANIS • IACOBI • C. prec.  
**B** Corona comitale TRIVVLTII • COMIT ⊗ C. sopra.  
M P. gr. 0,85. Gneccchi, n. 62.
130. Id. **D** IANIS † IACOBI † C. prec.  
**B** Corona comitale TRIVVLTII....COMIT C. sopra.  
M P. gr. 0,86. C<sup>a</sup> MBP
131. Id. **D** Tutto c. prec.  
**B** Corona comitale TRIVVLTII • ⊗ ⊗ COMIT • C. sopra.  
M P. gr. 0,85. Gneccchi, n. 63.
132. Id. **D** • IANIS IACOBI C. prec.  
**B** Corona comitale TRIVVLTII • COMIT • C. sopra.  
M P. gr. 0,80. Gneccchi, n. 64. C. TRIV.
133. Id. **D** † IAN... IACOBI † C. prec.  
**B** Corona comitale † TRIVVL... COMITTI † C. sopra.  
M P. gr. 0,85. C<sup>a</sup> C. TRIB.
134. Id. **D** IOANIIS • IACOBI • C. prec.  
**B** Corona comitale • TRIVVLTII • COMITI • C. sopra.  
M P. gr. 0,84. Gneccchi, n. 65. C. TRIV.
135. Id. **D** Giglio IOANIS Giglio IACOBI Croce gigliata.  
con la croce. **B** Corona comitale TRIVLTII ⊗ COMITI Nel campo M gotica formata  
dai tre pesci.  
M P. gr. 0,90. Gneccchi, n. 66. RT
136. Id. **D** Giglio IOANIS .... OBI C. prec.; c. perl.  
**B** Corona comitale • TR ..... I • COMITI • C. sopra; c. perl.  
M D. 16; p. gr. 1,00. C<sup>a</sup> SM
137. Id. **D** .... IOANIS... † IACOBI... C. prec.  
**B** Corona comitale TRIVVLTII ⊗ COMIT C. sopra.  
M P. gr. 1,05. C<sup>a</sup> SM

138. Trillina **D** Giglio IOANIS Giglio IACOBI C. prec.  
 con la croce. **B** Tutto c. sopra.  
 M P. gr. 0,75. C<sup>a</sup> SM
139. Id. **D** Tutto c. prec.  
**B** Corona comitale TRIVLTI ⊕ COMITI C. sopra.  
 M P. gr. 0,74 e 0,88. C<sup>a</sup> SM e NF
140. Id. **D** Specie di giglio o meglio foglie IOANIS Giglio IACOBI ⊕ C. prec.  
**B** Corona comitale TRIVVLTII ⊕ COMITI C. sopra.  
 M P. gr. 0,76. C<sup>a</sup> SM
141. Id. **D** Giglio IOANIS Giglio IACOBI C. prec.  
**B** Tutto c. sopra.  
 M P. gr. 0,58. C<sup>a</sup> SM
- xxxvii, 5. 142. Id. **D** Tutto c. prec.  
**B** Corona comitale TRIVLTII ⊕ COMIT C. sopra.  
 M P. gr. 0,80. C<sup>a</sup> SM
143. Id. **D** ⊕ IOANNI.... ... | ↗ C. prec.  
**B** Corona comitale TRIVL ↗ CO... C. sopra.  
 M P. gr. 1,36. C<sup>a</sup> SM
144. Id. **D** Giglio IOANIS Giglio IACOBI C. prec.  
**B** Corona comitale TRIVVLTII C. sopra.  
 M P. gr. 0,71 e 0,87. C<sup>a</sup> e C<sup>a</sup> SM
145. Id. **D** Giglio IOANIS · IACOBI · C. prec.  
**B** · TRIVVLTII · COMITIS · C. sopra.  
 M P. gr. 0,80. Gneccchi, n. 72. C. Triv.
146. Id. **D** ⊕ IOANIS ⊕ IACOBI C. prec.  
**B** Corona comitale TRIVLTI ⊕ COMITI C. sopra.  
 M P. gr. 0,80. Gneccchi, n. 78. BM
147. Id. **D** † IOANI † IACOBI C. prec.  
**B** Corona comitale TRIVLTI ⊕ COMITI C. sopra.  
 M P. gr. 0,98. Gneccchi, n. 71. C. Triv.

148. Trillina **D** Giglio IOANIS Giglio IACOBI C. prec.  
 con la croce. **B** Corona comitale TRIVLTI & COMITI C. sopra.  
**M** P. gr. 0,85. Gnechi, n. 75. M. Mil.
149. Id. **D** Tutto c. prec.  
**B** Corona comitale TRIVVLTII & COMITI C. sopra.  
**M** P. gr. 0,91 e 0,60. C<sup>a</sup> SM
150. Id. **D** † IOANIS † IACOBI C. prec.  
**B** Corona comitale TRIVVLTII COMITI C. sopra.  
**M** P. gr. 0,86. C<sup>a</sup> SM
151. Id. **D** Giglio IOANNIS · IACOBI C. prec.  
**B** · TRIVVLTII · COMITIS C. sopra.  
**M** P. gr. 0,80. Gnechi, n. 78.
152. Id. **D** & IOANNIS · & · IACOBI · C. prec.  
**B** Corona comitale TRIVL · CO · C. sopra.  
**M** P. gr. 0,84. C<sup>a</sup> SM
153. Id. **D** Giglio IO · IACOBI · C. prec.  
**B** Corona comitale TRIVVLTII & COMITI C. sopra.  
**M** P. gr. 0,95. C<sup>a</sup> SM
154. Id. **D** Giglio IO † IACOBI C. prec.  
**B** Corona comitale TRIVL † CO † C. sopra.  
**M** P. gr. 1,05 e 0,98. C<sup>a</sup> SM
155. Id. **D** Giglio IO & IACOBI C. prec.  
**B** Corona comitale TRIVL † CO C. sopra.  
**M** P. gr. 0,68. C<sup>a</sup> SM
156. Id. **D** Giglio IO † IACOBII C. prec.  
**B** Corona comitale TRIVL † CO † † C. sopra, ma la M gotica è più  
 piccola.  
**M** P. gr. 0,60. C<sup>a</sup> SM
157. Id. **D** Giglio IO † IACOBI † C. prec.  
**B** Corona comitale TRIVL † CO C. sopra, ma la M come negli altri.  
**M** P. gr. 0,65. C<sup>a</sup> SM

158. Trillina *D* Tutto c. prec.  
 con la croce. *B* Corona comitale TRIVLTI ⊗ CO C. sopra.  
*M* P. gr. 0,68. C<sup>a</sup> SM
159. Id. *D* · IOANNIS ⊗ IACOBI Nel campo M gotica coronata; c. perl.  
 con la M coronata. *B* † TRIVVLTII ⊗ COMITIS Croce gigliata; c. perl.  
*M* P. gr. 0,80. Gneccchi, n. 79. RT
160. Id. *D* IOANNIS \* IACOBI C. prec.  
*B* † TRIVVLTII \* COMITIS · C. sopra.  
*M* P. gr. 0,85. Gneccchi, n. 80. C. Gn.
- XXXVII, 6. 161. Id. *D* † IOANNIS \* IACOBI † C. prec.  
*B* † TRIVLTII \* COMITIS † C. sopra.  
*M* D. 16; p. gr. 0,73. C<sup>a</sup> SM
- XXXVII, 7. 162. Id. *D* † IO † IA † TRI † MA † VIGL † LE † Croce gigliata; c. rig.  
 con le 3 crocette. *B* † MARESCAL † FRANCOR † Nel campo tre crocette in forma di  
 triangolo 2 e 1; c. rig.  
*M* D. 17; p. gr. 0,78. C<sup>a</sup> SM
163. Id. con il sole. *D* † IOANNES · IACOBVS · Ruota del sole.  
*B* ⊗ TRIVVLTIVS · COMES · Nel campo le lettere IOIA al di sopra  
 corona comitale; al di sotto una rosa.  
*M* P. gr. 1,10. Gneccchi, n. 82. RT
- XXXVII, 8. 164. Id. *D* ○ · IO · IA · TR · M · V · LE · M · F · Croce ornata con globetto a  
 con S. Carpoloro. *B* ○ · S · KARPOFORVS · D · M · Busto nimbato e mitrato di fronte;  
 c. lin.  
*M* D. 14; p. gr. 0,45. Ambrosoli in Riv. It. di Num., 1888, pag. 211. C<sup>a</sup> BM
165. Denaro. *D* † IOANNIS ⊗ IACOBI † Nel campo M gotica coronata; c. perl.  
*B* † TRIVVLTII ⊗ COMITIS † Croce gigliata; c. perl.  
*M* D. 14; p. gr. 0,73. C<sup>a</sup> SM
166. Id. *D* ⊗ IO · IACOBI · C. prec.  
*B* · TRIVL ⊗ CO : C. sopra.  
*M* P. gr. 0,56. Gneccchi, n. 84. C. Gn.

167. Denaro. **D** IOANNES · IACOBVS · Croce gigliata.  
**B** † TRIVVLT · COMES Nel campo l'iniziale M romana coronata e fra  
3 punti.  
**M** P. gr. 0,51. Gneccchi, n. 85. C. TRIV.
168. Id. **D** † IO · IA · TRI · M · VIGLE · Croce gigliata.  
**B** † ET · FRANCIE · MARE Ruota del sole.  
**M** P. gr. 0,60. Gneccchi, n. 86. C. GN.
- XXXVII, 9. 169. Id. **D** † IO · IACOBI · Ruota del sole; c. perl.  
o mezzo denaro? **B** † TRIVLTI · MAR Croce gigliata; c. perl.  
**M** D. 14; p. gr. 0,52 e 0,39. C<sup>a</sup> e C<sup>a</sup> SM
170. Id. **D** Tutto c. prec.  
**B** † TRIVLTI... MA C. sopra.  
**M** D. 11; p. gr. 0,42. C<sup>a</sup> MBP
171. Id. **D** • IO • IA • TRIVVLTII • Nel campo tre crocette in forma di trian-  
d'altro tipo. golo 2 e 1; c. rig.  
**B** Nel campo croce ornata accantonata da M V M F (Marchionis  
Viglevani Marescali Franciae).  
**M** P. gr. 0,40. Gneccchi, n. 88. BM
172. Id. **D** • IO • IA • • TRIVVLTII • C. prec.  
**B** Tutto c. sopra.  
**M** P. gr. 0,41. C. TRIV.
173. Id. **D** • • IO • IA • TRIVVLTII • C. prec.  
**B** C. sopra • • M • V • M • F •  
**M** D. 18; p. gr. 0,31. C<sup>a</sup> C. PAP.
174. Id. **D** † • IO • IA • TRIVVLTII C. prec.  
**B** Tutto c. sopra.  
**M** D. 12; p. gr. 0,39. C<sup>a</sup> MBP
175. Id. varlo. **D** • IO • IA • TRIVVLTII • C. prec.  
**B** • • MAR • VIGL • M • F Croce fiorita.  
**M** P. gr. 0,50. Gneccchi, n. 90. RT
- XXXVII, 10. 176. Id. **D** • • IO • IA • TRVVLTII • C. prec.  
**B** • • MAR • VIGL • ... • M • F • C. sopra.  
**M** D. 12; p. gr. 0,35. SM

## MONZA

Città in provincia di Milano.

Estore Visconti, figlio naturale di Barnabò e di Beltramola de' Grassi, viene dal partito Ghibellino proclamato Signore di Monza l'8 agosto 1407. Spento il Duca Giovanni Maria, 16 maggio 1412, Estore, associatosi il nipote Gian Carlo figlio di Carlo Visconti e di Beatrice d'Armagnac e discendente legittimo di Barnabò, fa riconoscere sè e il nipote Signori di Milano. Senonchè, dopo solo un mese di governo, sono cacciati dal nuovo Duca di Milano Filippo Maria fratello dell'estinto, ed assediati nel castello di Monza. Ai primi di febbraio 1413 Estore cade ucciso e Gian Carlo, rifugiatosi in Francia, viene poi nel 1418 fatto morire a Parigi. Non sembra che tutte le monete di Estore e di Gian Carlo siano uscite dalla zecca di Milano; ma assai probabilmente una parte fu battuta in Monza nei cinque anni in cui Estore ne fu Signore.

### ESTORE VISCONTI SIGNORE

(1407-1413)

1. Grosso. **D** ⌘ HESTOR VICECOMES MODOETIE Biscia coronata e fiancheggiata dalle lettere H E in doppia cornice quadriloba con fiori agli angoli esterni; c. rig.  
**B** S · ABROSIV MEDIOLAN · Il Santo nimato e mitrato, seduto con pastorale e staffile.  
*AR* P. gr. 2,44. Gnechi « Le monete di Milano », n. 1. C. MULAZZANI.
2. Id. **D** ⌘ HESTOR · VICECOMES · MODOIZIE · 3 · C · C. prec. H E  
**B** · S · ABROSIV · NOSTER · C. sopra.  
*AR* D. 24; p. gr. 2,35. C<sup>o</sup> SM
3. Id. **D** ⌘ HESTOR VICECOME MODOETIE 3 C C. prec. H E  
**B** S · ABROSIVS NOSTER C. sopra; nel campo a sin. un piccolo o  
*AR* P. gr. 2,45. Gnechi, id., n. 2. C. AMBROS.
4. Id. **D** ⌘ HESTOR VICECOMES MODOIZIE 3 C · C. prec. H E  
**B** Tutto c. sopra, ma senza l' o nel campo.  
*AR* P. gr. 2,33. Gnechi, id., n. 3. C. GN.

5. Grosso. **D** ⌘ HESTOR · VICECOMES MODETIE 3 C C. prec. H E  
**B** S · ABROSIV NOSTER C. sopra.  
**AR** P. gr. 2,00. Gnechi, id., n. 6. C. Gn.
6. Id. **D** ⌘ HESTOR · VICECOMES · MODOETIE · 3 · C' C. prec. H E ma  
senza fiori agli angoli della cornice; c. rig.  
**B** · S · ABRO... · NOSTER · C. sopra.  
**AR** P. gr. 2,34. C<sup>a</sup> SM
7. Id. **D** Tutto c. prec.  
**B** · S · ABROSIVS NOSTER · C. sopra.  
**M** P. gr. 2,30. C<sup>a</sup> C. PAP.
8. Id. **D** ⌘ HESTOR · VICECOMES MODOITIE 3 C C. prec. H E ma  
coi fiori agli angoli della cornice.  
**B** S · ABROSIV NOSTER C. sopra.  
**AR** P. gr. 2,40. Gnechi, id., n. 4. BM
9. Id. **D** ⌘ HESTOR · VICECOMES · MODOITIE · 3 · C C. prec.  
**B** · S · ABROSIV · NOSTER · C. sopra.  
**AR** P. gr. 2,38. C<sup>a</sup> C. STRADA.
10. Id. **D** ⌘ HESTOR · VICECOMES MODOETIE 3 C C. prec. H E  
**B** Tutto c. sopra.  
**AR** Gnechi, id., n. 5. M. Mil.
11. Id. **D** ... TOR · VICECOMES · MODOETIE · 3 · C' C. prec. H E sopra o  
**B** · S · ABROSI VS · NOSTE C. sopra.  
**AR** P. gr. 2,34. C<sup>a</sup> SM
- XXXVII, 11. 12. Id. **D** ⌘ HESTOR · VICECOMES · MODOETIE · 3 · C' C. prec. H E  
senza o sopra.  
**B** · S · ABROSIVS NOSTER C. sopra; ai lati del Santo o o  
**AR** D. 25; p. gr. 2,47. C<sup>a</sup> SM
13. Id. **D** ⌘ HESTOR · VICECOMES · MODOETIE · 3 · C' C. prec. H E  
**B** S · ABROSIV · NOSTER · C. sopra o o  
**AR** P. gr. 2,39. C<sup>a</sup> SM
14. Id. **D** Tutto c. prec.  
**B** S · ABROSIVS .... TER ° C. sopra.  
**AR** P. gr. 2,32. C<sup>a</sup> C. ZOP.



15. **Grosso.** **D** ⌘ HESTOR · VICECOMES · MODOETIE · 3 · C' C. prec. H E  
**B** ° S · ABROSIV · MOSTER ° C. sopra ° °  
*AR* D. 24; p. gr. 1,76. C<sup>o</sup> SM
16. **Id.** **D** ⌘ HESTOR · VICECOME · MODOETIE · 3 C C. prec. H E  
**B** S · ABROSIV · NOSTER · C. sopra ° °  
*AR* P. gr. 2,35. Iecklin e Gneccchi « Il Ripostiglio di Razüns » in Riv. It. di Num., 1904, pag. 329, n. 2. M. Cor.
17. **Id.** **D** ⌘ HESTOR · VICECOMES · MODOETIE · 3 C' C. prec. H E  
**B** S · ABROSIV · NOSTER C. sopra ° °  
*AR* P. gr. 2,40. Iecklin e Gneccchi, id. id., pag. 329, n. 3. M. Cor.
18. **Id.** **D** ⌘ HESTOR · VICECOMES · MODOITIE · 3 · C' C. prec. H E  
**B** S · ABROSIVS · NOSTER C. sopra, ma senza i due anelletti.  
*AR* P. gr. 2,51. Iecklin e Gneccchi, id. id., pag. 330, n. 10. M. Cor.
19. **Id.** **D** ⌘ HESTOR · VICECOMES · MODOIZIE · 3 C' C. prec. H E  
**B** Tutto c. sopra.  
*AR* P. gr. 2,31. Iecklin e Gneccchi, id. id., pag. 331, n. 15. M. Cor.
20. **Id.** **D** ⌘ HESTOR · VICECOMES · MODOETIE · 3 · C · C. prec. H E  
**B** S · ABROSIVS · NOSTE · C. sopra; ai lati del Santo B B  
*AR* P. gr. 2,34. Gneccchi, Supplemento, n. 1. C. OSNAGO.
21. **Id.** **D** ...HESTOR · VICECOMES · MODOETE... C. prec. H E e sopra °  
**B** ° S · ABROS... S · NOSTE C. sopra B B  
*AR* D. 24; p. gr. 2,28. C<sup>o</sup> SM
22. **Id.** **D** ⌘ HESTOR · VICECCOMES · MODOITE · 3 · C' C. prec. H E ma  
senza °  
**B** ° S · ABROSIV · NOSTER ° C. sopra ° °  
*AR* P. gr. 2,22. C<sup>o</sup> SM
23. **Id.** **D** ⌘ HESTOR · VICECOMITES · 3 · C' C. prec. H E  
**B** ° S · ABROSIV · NOSTER C. sopra ° °  
*AR* P. gr. 2,28. C<sup>o</sup> SM
24. **Id.** **D** + HESTOR · VICECOMITES MODVITE · 3 · C · C. prec. H E  
**B** S · AMBROS NOSTER · C. sopra, ma senza gli anelletti.  
*AR* P. gr. 2,35. Gneccchi, Supplemento, n. 3. C. Gn.

25. **Grosso.**  $\overline{D}$  ⌘ HESTOR · VICECOMOMES · MOITIE · 3 · C C. prec. H E  
 $\overline{B}$  · S · ABROSIV · : · MOSTER · C. sopra; ma un anelletto solo a d.  
 del Santo.  
 $\overline{R}$  D. 26; p. gr. 2,32. C<sup>a</sup> SM
26. **Id.**  $\overline{D}$  ⌘ HESTOR · VICECOMOMES · MOITIE · 3 · C · C. prec. H E e  
 sopra o  
 $\overline{B}$  S · ABROSIV NOSTER · C. sopra; anelletto a d. del Santo.  
 $\overline{R}$  P. gr. 2,27. Gneccchi, Supplemento, n. 4. C. GN.
27. **Id.**  $\overline{D}$  ⌘ HESTOR · VICECOMES · MODOETIE · 3 · C · C. prec. H E e  
 sopra o  
 $\overline{B}$  S · AMBROSIVS · NOS · C. sopra, ma senza anelletti.  
 $\overline{R}$  P. gr. 2,04. Gneccchi, Supplemento, n. 2. C. OSNAGO.
28. **Id.**  $\overline{D}$  ⌘ HESTOR · VICECOMES · MODOETIE 3 C C. prec. H E ma  
 senza anelletto.  
 $\overline{B}$  SANTVS AMBROSIVS C. sopra.  
 $\overline{R}$  Gneccchi, n. 9. C. AMBROS.
- XXXVII, 12. 29. **Id.**  $\overline{D}$  ⌘ HESTOR · VICECOMES · MODOETIE · 3 · C C. prec. H E e  
 sopra o  
 $\overline{B}$  · SANCTVS · AMBROSIV C. sopra; ai lati del Santo v v  
 $\overline{R}$  D. 25; p. gr. 2,17. C<sup>a</sup> SM
30. **Id.**  $\overline{D}$  ⌘ HESTOR VICECOMES MODOETIE ET · C · C. prec. H E  
 al disopra una stelletta a 6 punte.  
 $\overline{B}$  SANTVS AMBROSI C. sopra v v  
 $\overline{R}$  P. gr. 2,20. Gneccchi, n. 11. C. GN.
31. **Id.**  $\overline{D}$  ⌘ HESTOR · VICECOMES · MODOETIE · ET · C C. prec. H E  
 e stelletta.  
 $\overline{B}$  · SANTS · AMBROSIV C. sopra v v  
 $\overline{R}$  D. 23; p. gr. 1,99. C<sup>a</sup> SM
32. **Id.**  $\overline{D}$  ⌘ HESTOR · VICECOMES · MODOETIE · ET · C C. prec. H E  
 e stelletta a 5 punte.  
 $\overline{B}$  SANTS · AMBROSIV C. sopra; ma solo una B a destra del Santo.  
 $\overline{R}$  D. 22; p. gr. 2,22. C<sup>a</sup> SM



42. **Grosso.** **D** ⌘ HESTOR · VICECOMES · MODOITIE · 3 · C · C. prec. H E  
**B** Tutto c. sopra.  
**R** P. gr. 2,20. Gnechi, Supplemento, n. 7. C. GN.
43. **Id.** **D** Tutto c. prec. H E  
**B** S · ABROSIV · NOST · PATR C. sopra ° °  
**R** P. gr. 2,30. Gnechi, Supplemento, n. 8. C. GN.
44. **Id.** **D** ⌘ HESTOR · VICECOMES · MODOETIE · 3 · C · C. prec. H E  
**B** S · ABROSIV · NOSTER · PA C. sopra ° °  
**R** P. gr. 2,30. Iecklin e Gnechi « Il Ripostiglio di Názúns » in Riv. It. di Num., 1904, pag. 329, n. 4. M. Cor.
45. **Id.** **D** HESTOR VICECOMES MODOITIE 3C C. prec. H E  
**B** S ABROSIVS NOSTER PA C. sopra.  
**R** C. GN.
46. **Id.** **D** ⌘ HESTOR · VICECOME · MODOETIE · 3C · C. prec. H E  
**B** · S · ABROSIV · NOSTER · PA C. sopra.  
**R** P. gr. 2,36. Iecklin e Gnechi, id. id., pag. 330, n. 5. M. Cor.
47. **Id.** **D** ⌘ HESTOR · VICECOMES · MODOETIE · 3C C. prec. H E  
**B** S · ABROSIV · S · NOST · PATR · C. sopra.  
**R** P. gr. 2,35. Iecklin e Gnechi, id. id., pag. 330, n. 6. M. Cor.
48. **Id.** **D** ⌘ HESTOR · VICECOMES · MODOEZIE · 3C · C. prec. H E  
**B** S · ABROSIVS · NOST · PATRO · C. sopra.  
**R** P. gr. 2,34. Iecklin e Gnechi, id. id., pag. 330, n. 7. M. Cor.
49. **Id.** **D** Tutto c. prec. H E  
**B** S · ABROSIVS · NOST · PAT · C. sopra.  
**R** P. gr. 2,30. Iecklin e Gnechi, id. id., pag. 330, n. 8. M. Cor.
50. **Id.** **D** ⌘ HESTOR + VICECOMES + MODOEZIE + 3C C. prec. H E  
**B** S · ABROSIV · NOST · PATR · C. sopra.  
**R** P. gr. 2,42. Iecklin e Gnechi, id. id., pag. 330, n. 9. M. Cor.
51. **Id.** **D** ⌘ HESTOR · VICECOMES · MODOITIE · 3 · C · C. prec. H E  
**B** S · ABROSIVS · NOST · PATRO C. sopra.  
**R** P. gr. 2,38. C. C. STRADA.

52. **Grosso.** **D** ⌘ HESTOR · VICECOMES · MODOITIE · 3 · C' C. prec. H E  
**B** S · ABROSIVS · NOST · PATNS · C. sopra.  
**R** P. gr. 2,32. Iecklin e Gnechi, id. id., pag. 381, n. 12. M. Cor.
53. **Id.** **D** Tutto c. prec., ma · MODOIZIE · 3C' H E  
**B** S · ABROSIVS NOST · PATRO C. sopra.  
**R** P. gr. 2,33. Iecklin e Gnechi, id. id., pag. 381, n. 16. M. Cor.
54. **Id.** **D** ⌘ HESTOR · VICECOMES · MODOIZIE · 3C' C. prec. H E  
**B** S · ABROSIVS · NOST · PATR · C. sopra.  
**R** P. gr. 2,25. Iecklin e Gnechi, id. id., pag. 381, n. 17. M. Cor.
55. **Id.** **D** ⌘ HESTOR · VICECOMES · MODOITIE · 3 · C' C. prec. H E  
**B** S · ABROSIVS NOST · bATRO C. sopra.  
**R** D. 24; p. gr. 2,28. C<sup>a</sup> SM
- XXXVII, 18. 56. **Sesino.** **D** † · D · HESTOR · VICECOMES Croce; c. perl.  
**B** † · SANCTVS · AMBROSIVS Busto del Santo fra H E c. perl.  
**M** D. 18; p. gr. 0,66. C<sup>a</sup> SM
57. **Id.** **D** Tutto c. prec.  
**B** SANCTVS · AMBROSIV C. sopra H E  
**M** P. gr. 0,68. C<sup>a</sup> SM
58. **Id.** **D** Tutto c. prec.  
**B** † SANCTVS · AMBROSIVS : C. sopra H E  
**M** P. gr. 0,75. C<sup>a</sup> SM
59. **Id.** **D** † · D · HESTOR · VICECOMES : C. prec.  
**B** † SANCTVS · AMBROSIVS : C. sopra H E  
**M** P. gr. 0,68. C<sup>a</sup> SM
60. **Id.** **D** † · D · HESTOR · VICECOMES · C. prec.  
**B** † SANCTVS · AMBROSIVS : C. sopra H E  
**M** P. gr. 0,71. C<sup>a</sup> MBP
61. **Id.** **D** † .....OR · VICECOIMES : C. prec.  
**B** † · SANCTVS · AMBROSIVS C. sopra H E  
**M** P. gr. 0,90. C<sup>a</sup> C. PAP.

62. **Sesino.** **D** † · D · HESTOR · VICECOMES °° C. prec.  
**B** † SAMTVS · AMBROSIVS C. sopra H E  
**M** P. gr. 0,62. C<sup>a</sup> C. TRIB.
63. **Id.** **D** † HESTOR · ⌘ · VICECOMES Biscia coronata e fiancheggiata dalle  
 con la Biscia. lettere H E c. perl.  
**B** · DOMINVS · MODOETIE Croce ornata; c. perl.  
**M** Gnechi, Supplemento, n. 14.
64. **Id.** **D** Tutto c. prec.  
**B** † · DOMINVS · MODOETIE · C. sopra.  
**M** D. 18; p. gr. 0,82. C<sup>a</sup> MB
65. **Id.** **D** † HESTOR · VICECOMES ∴ C. prec. HE  
**B** † DOMINVS · MODOETIE · 3 · C C. sopra.  
**M** P. gr. 0,95. Gnechi, Supplemento, n. 15. C. OSNAGO.
- XXXVII, 14. 66. **Id.** **D** Tutto c. prec. H E  
**B** † DOMINVS · MODOETI · 3 · C C. sopra.  
**M** P. gr. 0,75. Gnechi, Supplemento, n. 16. C. GN.
- XXXVII, 15. 67. **Trillina.** **D** DOMINVS MODOETIE Nel campo H E in c. rig.  
**B** † DOMINVS MODOETIE Croce gigliata accantonata da 4 punti  
 vicini al centro; c. rig.  
**M** P. gr. 0,54. Gnechi, n. 14. RT
68. **Id.** **D** DOMINVS MODOTIE C. prec. H · E  
**B** Tutto c. sopra.  
**M** Gnechi, n. 15. MBP
69. **Id.** **D** † · HESTOR · VICECOMES C. prec. H · E  
**B** † DOMINVS MODOETIE C. sopra.  
**M** P. gr. 0,88. Gnechi, n. 13. RT
70. **Id.** **D** † · HESTOR · VICECOMES C. prec. H · E  
**B** † DOMINVS · MODOETIE ∴ C. sopra.  
**M** P. gr. 0,82. C<sup>a</sup> C. PAP.
71. **Id.** **D** † · HESTOR · . . . . ECOMES C. prec. HE  
**B** † DOMINVS MODOITIE C. sopra.  
**M** D. 16; p. gr. 0,54. C<sup>a</sup> SM

- XXXVII, 16. 72. Trillina. **D** † HESTOR · VICECOMES · C. prec., ma H · E  
**B** † DOMINVS · MODOETIE · C. sopra.  
**M** P. gr. 0,55 e 0,86. **C**<sup>a</sup> SM
73. Id. **D** † · HESTOR · VICECOMES · C. prec. H · E  
**B** Tutto c. sopra.  
**M** P. gr. 0,80. **C**<sup>a</sup> C. Zop.
74. Id. **D** † HESTOR · VICECOMES C. prec. H · E  
**B** † ..... NVS · MODOETIE · C. sopra.  
**M** D. 15; p. gr. 0,86. **C**<sup>a</sup> SM
75. Id. **D** † ..... ECOMES · C. prec. H · E  
**B** † DOMINVS M.... E C. sopra.  
**M** P. gr. 0,89. **C**<sup>a</sup> SM
76. Id. **D** † HESTSTOR · VICECOMES C. prec., ma HE  
**B** † DOMINVS · MODOETIE C. sopra, ma senza i 4 punti.  
**M** P. gr. 0,78. Gnechi, Supplemento, n. 17. **C**. BERTOL.
77. Id. **D** † · HES..... · VICECOMES · C. prec.  
**B** † · DOMINVS · .....ETIE ∴ C. sopra.  
**M** P. gr. 0,55. **C**<sup>a</sup> M. Br.
- XXXVII, 17. 78. Bissolo. **D** † HESTOR · VICECOMES Croce gigliata in c. rig.  
**B** Nel campo in tre righe: † DMS || MODOE || TIE · 3C || Sopra e  
sotto la biscia fra due rosette.  
**M** D. 14; p. gr. 0,60. Gnechi, n. 16. **C**. Gn.
79. Id. **D** † HESTOR · VICECOMES C. prec.  
**B** † DNS : || MODOE || TIE · 3C || C. sopra.  
**M** P. gr. 0,53. **C**<sup>a</sup> M. Br.
80. Id. **D** † HESTOR VICECOMES C. prec.  
**B** † DN || MODOI || TIE 3C || C. sopra.  
**M** P. gr. 0,59. Gnechi, n. 17. **M**. Ver.
81. Id. altro tipo. **D** ⊗ HESTOR · VICECOMES Biscia Viscontea.  
**B** ⊗ HESTOR · VICECOMES Croce fiorita.  
**M** P. gr. 0,54. Gnechi, Supplemento, n. 18. **M**. Mil.
82. Id. **D** ⊗ HESTOR · VICECOMS C. prec.  
**B** ⊗ HESTOR · VICECOMS C. sopra.  
**M** P. gr. 0,52. **C**<sup>a</sup> (tosato) SM

## MUSSO

Villaggio in provincia di Como sul lago omonimo.

Fu feudo di Gian Giacomo Trivulzio per donazione fattagli da Biagio Malacrida l'8 aprile 1508; ed ebbe il diritto di zecca in Musso dal Re Ludovico XII il 1° maggio 1512 nella circostanza in cui ricevette il titolo di Maresciallo di Francia.

### GIAN GIACOMO TRIVULZIO CONTE DI MESOCCO, MARCHESE DI VIGEVANO E MARESCIALLO DI FRANCIA

(1508-1518)

Per le notizie biografiche di questo Marchese vedasi « Mesocco », pag. 423.

Il Trivulzio battè moneta nella zecca di Musso dal 1516 al 1518, ed in quella di Mesocco dal 1487 al 1518; ma essendo impossibile assegnare con sicurezza le sue monete all'una piuttosto che all'altra zecca, vennero poste tutte a quella di Mesocco che tenne per oltre 30 anni.

### GIAN GIACOMO DE MEDICI MARCHESE DI MUSSO E CONTE DI LECCO

(1528-1530)

Gian Giacomo De Medici, detto il *Medeghino*, celebre capitano di ventura, si impadronisce nel 1523 del castello di Musso che tiene fino al 1530, quando con la mediazione dell'Imperatore Carlo V, cede Musso e Lecco al Duca di Milano, ricevendone in cambio il castello di Melegnano col titolo di Marchese.

Gian Giacomo De Medici aveva ottenuto da Carlo V, con diploma del 15 aprile 1528, il privilegio di battere moneta in tutti i suoi domini col titolo di Marchese di Musso e Conte di Lecco.



- XXXVII, 18. 1. **Seudo d'oro del sole.** **D** ·‡· IO : IA : DE : MEDICIS : MAR : MVSSI : L' Scudo ornato spaccato, aquila e palla; sopra, sole; c. rig.  
**B** \* XPS : VINCIT : XPS : REGNAT : XPS : IMPERA Croce fiorata e ornata; c. rig.  
**O** D. 27; p. gr. 3,37. Gneocchi in Riv. It. di Num., 1902, pag. 139. C<sup>1</sup> SM
- XXXVII, 19. 2. **Zecchino.** **D** + IO · IA · DE MEDICIS · M · MVSSI Busto a sin.; c. perl.  
**B** Il Lario raffigurato da un uomo nudo giacente a sin., che con la destra accenna ad una nave.  
**O** D. 17. Ricci in Boll. It. di Num., 1906, pag. 193. BM
- XXXVII, 20. 3. **Testone.** **D** ·‡· IO ^ IA ^ DE ^ MEDICIS ^ MAR ^ MVSSI Busto a sin.  
**B** Palla DOMINE ^ SALVA ^ VIGILANTES Nave nell'alto mare furioso; su di essa la figura del Medeghino; in alto a d. raggi di sole; c. lin.  
**R** D. 30; p. gr. 8,71 e 8,80. C<sup>1</sup> SM e BM
- XXXVII, 21. 4. **Cavalotto.** **D** ·‡· IOANNES ^ IACOBVS ^ DE ^ MEDICIS ^ Il Marchese a cavallo volto a d.; c. lin.  
**B** ● MARCHIO ^ MVSSI ^ COMES ^ LEVCI ● Scudo Mediceo sormontato da aquila nascente coronata e con svolazzi; c. lin.  
**R** D. 30; p. gr. 4,77. C<sup>1</sup> SM
- XXXVII, 22. 5. **Soldino.** **D** ·‡· IO ^ IACOBVS ^ DE ^ MEDICIS Stemma Mediceo; c. rig.  
**B** Palla MARCHIO ^ MVSSI ^ CO ^ LEVCI Croce fiorita; c. rig.  
**M** D. 20; p. gr. 1,13. C<sup>1</sup> SM
- XXXVII, 23. 6. **Quattrino.** **D** † IO ^ IA ^ DE ^ MEDICIS ^ M ^ MVSSI Busto a sin.  
**B** Il Lario raffigurato da un uomo nudo giacente a sin., che con la destra accenna ad una nave.  
**M** D. 15; p. gr. 0,94 e 0,85. C<sup>1</sup> e C<sup>2</sup> SM
7. **Id.** **D** † IO ^ IA ^ DE ^ MED S ^ M ^ MVSSI C. prec.  
**B** Tutto c. sopra.  
**M** P. gr. 0,92. C<sup>1</sup> SM
8. **Id.** **D** † IO ^ IA ^ .... DICIS ^ M ^ MVSI C. prec.  
**B** Tutto c. sopra.  
**M** P. gr. 0,68. C<sup>1</sup> SM

9. Quattrino. **D** + IO ^ IA ^ DE ^ MEDICIS ^ M ^ MVSI C. prec.  
**B** Tutto c. sopra.  
**M** P. gr. 0,99. C<sup>o</sup> SM
10. Id. altro tipo. **D** + IO ^ IA ^ DE ^ MEDICIS Busto a sin.; c. lin.  
**B** Palla MAR ^ MVSSI ^ COM LEVCI Croce fiorita; c. lin.  
**M** D. 15; p. gr. 0,88. C<sup>o</sup> SM
11. Id. **D** † IO · IA · ... · MEDICIS C. prec.  
**B** Palla MAR · MV ... CO · LEVCI C. sopra.  
**M** P. gr. 0,90. C<sup>o</sup> MBP
12. Id. **D** + IO ^ IA ^ DE ^ MEDICIS C. prec.  
**B** Palla MAR ^ MVSSI CO ^ LEEVCI C. sopra.  
**M** P. gr. 0,76 (leggermente ribattuta). C<sup>o</sup> SM
13. Id. **D** Tutto c. prec.  
**B** Palla MAR ^ MVSSI ^ CO ^ LEVCI C. sopra.  
**M** P. gr. 0,70. C<sup>o</sup> C. TRIB.
- xxxvii, 24. 14. Id. **D** † IO ^ IA ^ DE ^ MEDICIS ^ ^ C. prec.; senza cerchio.  
**B** Palla MAR ^ MVSSI ^ CO ^ LEVCI C. sopra; c. cordon. rit.  
**M** P. gr. 0,80. C<sup>o</sup> SM
15. Id. **D** + IO ^ IA ^ DE ^ ME DICIS ^ ^ C. prec.  
**B** Tutto c. sopra.  
**M** P. gr. 1,02. C<sup>o</sup> SM

## NOCETO

Borgo in provincia di Milano.

Dopo l'assedio e la caduta di Milano in mano a Federico Barbarossa, in seguito alla distruzione della città, la zecca fu trasportata nel borgo di Noceto. Ivi, secondo lo storico Acerbo Morena, Federico fece battere dei piccoli imperiali; ma finora nessuna moneta è apparsa col nome di Noceto.

## PAVIA

I Re Goti, eletta Pavia a loro sede, vi aprono la zecca verso il 541.

## BADUILA O TOTILA RE DEI GOTI

(541-552)

- T. XXXVIII, 1. 1. Decanummo. **D** In ghirlanda d'alloro DN || BADV || ILA || REX ||  
**B** FELIX TICINVS Busto femminile a d. con corona turrata: dietro la nuca i capelli attorcigliati a forma di riccio.  
**R** D. 15; p. gr. 2,28. Brambilla « Monete di Pavia », tav. I, n. 2. C. BRAM.
- XXXVIII, 2. 2. Id. **D** C. prec. Esergo X (che potrebbe anche essere la legatura della laurea).  
**B** FELIX TICINVS C. sopra.  
**R** D. 16; p. gr. 2,72. Brambilla, id., tav. I, n. 3. C. BRAM.
3. Id. **D** DN || BAD || VILA || REX || C. prec.  
**B** FELIX T ICINVS Busto femminile a d., con corona turrata e monile di perle al collo.  
**R** D. 19; p. gr. 4,68. Brambilla, id., tav. I, n. 4. C. BRAM.
- XXXVIII, 3. 4. Pontanummo. **D** In ghirlanda d'alloro DN || BADV || ILA || REX ||  
**B** FELIX T ICINVS Busto femminile a d. con corona turrata.  
**R** D. 14; p. gr. 1,45. Brambilla, id., tav. I, n. 1. C. BRAM.

## ROTARI RE DEI LONGOBARDI

(636-652)

- XXXVIII, 4. 1. Tremisse. **D** MARIN VSMON (Leggenda retrograda). Busto imberbe a d. con nastro, che ne cinge la capigliatura, e che sul petto ha in monogramma quadrato la parola MARINVS  
**B** DMA ◦ TMAIVIVTORIII Figura alata della Vittoria di prospetto con (D · N · ROTHARY VICTORIA) la testa volta a sin., tenendo nella mano sin. una croce a lunga asta. Esergo IONOI  
**O** D. 22; p. gr. 1,80. Brambilla « Tremisse di Rotari nel Museo civico di Brescia ». Pavia, 1887. M. Br.

## PERTARITO RE DEI LONGOBARDI

(671-686)

- XXXVIII, 5. 1. Mezza siliqua *D* Monogramma PER in un cordone rigato ai margini come fosse ghir-  
scifata e bracteata. *B* landa.  
*B* Incusso; leggere traccie di globetti; c. lin.  
*R* D. 10, l. 13; p. gr. 0,26. C<sup>a</sup> SM
2. Id. *D* Monogramma PER con 3 globetti a piramide alla barra della R in  
cerchio e ghirlanda; c. prec.  
*B* Incusso; liscio.  
*R* P. gr. 0,20. C<sup>a</sup> SM
3. Id. *D* Monogramma PER con lineetta sopra, in ghirlanda; c. prec.  
*B* Incusso; senza traccie.  
*R* P. gr. 0,18. C<sup>a</sup> SM
4. Id. *D* C. prec., ma sopra 3 globetti invece della lineetta, e sotto alla tra-  
versa della R due globetti; cerchio a grosso cordone liscio.  
*B* Incusso; liscio.  
*R* D. 9, l. 13; p. gr. 0,18. C<sup>a</sup> SM
5. Id. *D* C. prec., 3 globetti sopra e 2 sotto; cordone liscio.  
*B* Incusso; traccie di testa e globetti.  
*R* P. gr. 0,20. C<sup>a</sup> SM
6. Id. *D* C. prec., ma 4 globetti sopra e 4 sotto; cerchio a cordone liscio.  
*B* Incusso; liscio.  
*R* P. gr. 0,16. C<sup>a</sup> SM
- XXXVIII, 6. 7. Id. *D* C. prec., ma con 2 tagli all'asta della P e retta alla traversa della R  
senza globetti; cerchio a ghirlanda.  
*B* Incusso; traccie di testa e globetti.  
*R* D. 11, l. 13; p. gr. 0,17. C<sup>a</sup> SM
8. Id. *D* C. prec., ma con globetto sopra, e 2 globetti alla traversa della R;  
cerchio a cordone liscio.  
*B* Incusso; liscio.  
*R* P. gr. 0,18. C<sup>a</sup> SM

9. Mezza silliqua scifata e bracteata. **D** C. prec., ma senza globetti e con una lineetta a sin.; c. a cord. liscio.  
**B** C. sopra.  
**AR** D. 10, l. 14; p. gr. 0,20 e 0,17. C° SM
10. Id. **D** C. prec., ma 2 globetti sopra e 2 a sin.; i tagli della P terminano con 3 globetti e la traversa della R con 2; c. liscio.  
**B** Incusso; senza traccie.  
**AR** D. 10, l. 13; p. gr. 0,18. C° SM
- XXXVIII, 7. 11. Id. **D** C. prec., ma 3 globetti segnano le traverse mancanti della P; un globetto sopra, uno sotto, 3 a sin. e 2 alla sbarra della R  
**B** Incusso; traccie di testa diademata a d.; lettere e globetti.  
**AR** D. 11, l. 14; p. gr. 0,22. C° SM
12. Id. **D** C. prec., ma 2 globetti sopra, 3 a sin., i tagli della P terminano con 3 globetti e la traversa della R con 2.  
**B** Incusso; traccie di testa diademata a d.; c. perl.  
**AR** P. gr. 0,18. C° SM
- XXXVIII, 8. 13. Id. **D** Monogramma in ghirlanda, lineetta tra le due lettere, un globetto sopra, uno sotto e 3 a sin., 3 per le traverse mancanti della P e 2 per quelle della R  
**B** C. sopra.  
**AR** D. 11, l. 18; p. gr. 0,14. C° SM
14. Id. **D** Monogramma in ghirlanda; i 3 globetti delle traverse un po' confusi con le lineette; sopra e sotto a d. globetto, e 4 disposti a rombo a sinistra.  
**B** C. sopra.  
**AR** D. 10, l. 14; p. gr. 0,22. C° SM
- XXXVIII, 9. 15. Id. **D** Monogramma in ghirlanda; sopra un globetto, 3 globetti a sin. e 3 segnano le traverse mancanti della P; la traversa e l'asta della R terminano con globetto; fra le due iniziali lineetta con 2 globetti.  
**B** Incusso; rozza testa diademata.  
**AR** P. gr. 0,24. C° SM
16. Id. **D** Monogramma in cerchio a cordone liscio; 3 globetti sopra, 3 a sin., e 2 alla traversa della R  
**B** Incusso; testa a sin. diademata in alcuni esemplari, in altri liscio.  
**AR** D 9, l. 13; p. gr. 0,20 C°, 0,17, 0,19 e 0,37 C° SM

17. Mezza silliqua *D* Monogramma in c. liscio; 3 globetti sopra, 3 a sin., 1 sotto e 2 alla scifata e bracteata. *R* traversa della *R*  
*B* Incusso.  
*R* P. gr. 0,19. C<sup>a</sup> SM
18. Id. *D* Monogramma in cerchio a cordone liscio; 3 globetti sopra, 3 a sin., 3 ai tagli della *P* e 2 alla traversa della *R*  
*B* Incusso; lieve traccia di testa e globetti.  
*R* P. gr. 0,15. C<sup>a</sup> SM
- xxxviii, 10. 19. Id. *D* Monogramma in ghirlanda; 3 globetti sopra, 3 a sin., 3 sotto, 3 ai tagli della *P* e 3 alla traversa della *R*  
*B* Incusso; tracce di testa.  
*R* D. 10, l. 13; p. gr. 0,21. C<sup>a</sup> SM
20. Id. *D* Monogramma in cerchio liscio; sopra lineetta, 4 globetti a sin., 5 sotto, 3 ai tagli della *P* e 3 alla traversa della *R* che ha ai lati due gruppi di 3 globetti caduno.  
*B* Incusso; testa a d. diademata e globetti.  
*R* P. gr. 0,17. C<sup>a</sup> SM

## CUNIPERTO RE DEI LONGOBARDI

(686-700)

- xxxviii, 11. 1. Tremasse. *D* DNCYNI NCPER Busto diademato a d., davanti *D* e sulla veste all'altezza del braccio *D*  
*B* SCSMI HAHIL L'Arcangelo S. Michele in piedi a sin. con asta a tre globetti.  
*O* D. 15, l. 18; p. gr. 1,35. C<sup>a</sup> SM
2. Id. *D* DNCVNI NCPER C. prec.  
*B* SCSMI HAHIL C. sopra.  
*O* D. 16, l. 19; p. gr. 1,39. C<sup>a</sup> M. Br.
3. Id. *D* DNCYNI NCPER C. prec.; davanti *D* e a sin. sotto la spalla *D*  
*B* SCSMI HAHIL C. sopra.  
*O* D. 16; l. 21 e 18; p. gr. 1,42 e 1,40. C<sup>a</sup> SM

- XXXVIII. 12. 4. **Tremisse.** **D** **DNCVH INCPER** C. prec.; davanti **R** e sul davanti del petto **G**  
**B** **SCSMI HAHIL** C. sopra.  
**O** D. 16; l. 18; p. gr. 1,21. C<sup>a</sup> SM
5. **Id.** **D** **DNCYMI INCPER** C. prec.; davanti senza lettera.  
**B** Tutto c. sopra.  
**O** L. 20 e 19; p. gr. 1,43 e 1,40. C<sup>a</sup> MV
6. **Id.** **D** **DNCVN NICPER** C. prec.; davanti **M**  
**B** **SCSMI HAHIL** C. sopra.  
**O** D. 16, l. 19; p. gr. 1,31. C<sup>a</sup> SM
7. **Id.** **D** **DNCVN INCPER** C. prec.; davanti **V**  
**B** **SCSM IHAHIL** C. sopra.  
**O** D. 15, l. 19; p. gr. 1,39. C<sup>a</sup> SM
8. **Id.** **D** Tutto c. prec.  
**B** **SCSMI HAHIL** C. sopra.  
**O** D. 15, l. 18; p. gr. 1,30. C<sup>a</sup> C. Zop.
9. **Id.** **D** **DNCVIN NICPER** Busto diademato a d. molto rozzo; davanti lettera incerta.  
**B** **SCSIH HANIL** S. Michele a sin. con asta a 3 globetti.  
**O** pal. D. 15, l. 19; p. gr. 1,31. C<sup>a</sup> (rotto e risaldato) SM
- XXXVIII. 13. 10. **Id.** **D** + **DNCVN** ..... Rozza testa diademata a d.; davanti sul petto **R**  
**B** + **DNCVNINCPERTREX** Rozza Vittoria o S. Michele.  
**O** pal. D. 16, l. 21; p. gr. 1,32. C<sup>a</sup> SM
11. **Id.** **D** + **D.N.CVNINCPERT. REX** Busto diademato a d. col monogramma **REX** sul petto; davanti **T**  
**B** + **CVNINCPERT REX ES** Figura della Vittoria alata di fronte con la testa volta a sin.  
**O** Brambilla « Trem. di Rot. », pag. 10.
12. **Id.** **D** + **DNCYN INCPERT** C. prec.; davanti **T**  
**B** + **DNCYNINCPERTREXI** C. sopra.  
**O** L. 21; p. gr. 1,35. C<sup>a</sup> MV

## LUITPERTO RE DEI LONGOBARDI

(700-701)

- XXXVIII, 14. 1. **Tremisse.** **D** D[NL]VT VDHVX Busto laureato a d.; davanti, una lettera incerta.  
**B** SCS AHILL L'Arcangelo S. Michele a sin.  
**O** pal. D. 17; p. gr. 0,55. **C\*** SM (Ruggero lo attribuisce a Luitprando).

## ARIPERTO II RE DEI LONGOBARDI

(701-712)

1. **Id.** **D** DNAR IPERTR Busto diademato a d.; davanti **Ɔ**  
**B** SCSMI HAHIL L'Arcangelo in piedi a sin. con asta a 3 globetti.  
**O** D. 17, l. 20; p. gr. 1,80. **C\*** SM
2. **Id.** **D** DN[AR] IPERB C. prec. **M**  
**B** SCSMI HAHIL C. sopra.  
**O** D. 16, l. 20; p. gr. 1,07. **C\*** SM
3. **Id.** **D** C. prec. **V**  
**B** Tutto c. sopra.  
**O** P. gr. 1,25. **C\*** (manca di un pezzetto) C. PAP.
4. **Id.** **D** DNA RIPER B C. prec. **2**  
**B** SCS M IAHIL C. sopra.  
**O** Zanetti, IV, pag. 54, tav. I, n. 4.
5. **Id.** **D** DNA RIPE[RR] C. prec. **H**  
**B** SCSHI HAHIL C. sopra.  
**O** P. gr. 1,35. **C\*** BM
6. **Id.** **D** DNAR IPERTR C. prec. **M**  
**B** SCSMI HAHIL C. sopra.  
**O** D. 16, l. 19; p. gr. 1,35. **C\*** SM



7. Tremisso.  $\mathcal{D}$  DNAR IPERSB C. prec. G  
 $\mathcal{B}$  Tutto c. sopra.  
 O D. 16, l. 20; p. gr. 1,36. C<sup>a</sup> C. Zor.
- XXXVIII, 15. 8. Id.  $\mathcal{D}$  DNAR IPER C. prec. P e davanti sul petto S €  
 $\mathcal{B}$  SCSMI HAHIL C. sopra.  
 O D. 16, l. 20; p. gr. 1,29 C<sup>a</sup> e 1,31 C<sup>a</sup> SM

## LUITPRANDO RE DEI LONGOBARDI

(712-744)

- XXXVIII, 16. 1. Id.  $\mathcal{D}$  D[NL]I VPR[AN]R Busto diademato a d.; davanti [PL]  
 $\mathcal{B}$  SCSMI HAHIL L'Arcangelo S. Michele in piedi a sin. con asta a  
 tre globetti.  
 O D. 15, l. 21; p. gr. 1,29. C<sup>a</sup> SM
2. Id.  $\mathcal{D}$  D[NL]IV PRD[NR] C. prec. N  
 $\mathcal{B}$  2C2H HAHIL C. sopra.  
 O D. 17, l. 23; p. gr. 1,24. C<sup>a</sup> SM
3. Id.  $\mathcal{D}$  DNLV TPRAI[NR] C. prec. T  
 $\mathcal{B}$  SCSH HAHIL C. sopra.  
 O D. 17, l. 23; p. gr. 1,23. C<sup>a</sup> SM
4. Id.  $\mathcal{D}$  DNLVT PRAR C. prec. S e sul busto R  
 $\mathcal{B}$  SCS IHIL C. sopra.  
 O D. 16, l. 23; p. gr. 1,22. C<sup>a</sup> SM
5. Id.  $\mathcal{D}$  DNLVT PRAR C. prec. T  
 $\mathcal{B}$  SCSI HAHIL C. sopra.  
 O P. gr. 1,20. C<sup>a</sup> BM
6. Id.  $\mathcal{D}$  DILIV TPRAR C. prec. T  
 $\mathcal{B}$  SCSII HAHIL C. sopra.  
 O D. 17, l. 23; p. gr. 1,23. Dessi in Riv. It. di Num., 1908, p. 303, n. 1. C<sup>a</sup> SM

7. Tremisse.  $\mathcal{D}$  Leggenda non decifrabile; c. prec. T  
 $\mathcal{B}$  SCSII HAHIL C. sopra.  
 O P. gr. 1,18. Dessi, id. id. id., n. 2.
8. Id.  $\mathcal{D}$  D[NL]VT PRANR C. prec. T  
 $\mathcal{B}$  SCSM HAHIL C. sopra.  
 O P. gr. 1,24. Dessi, id. id. id., n. 3. C<sup>a</sup> SM
9. Id.  $\mathcal{D}$  D[NL]VTPRA:R C. prec. T con sotto ∴  
 $\mathcal{B}$  SCSMI HAHIL C. sopra.  
 O P. gr. 1,20. Dessi, id. id. id., n. 4. C<sup>a</sup> SM
10. Id.  $\mathcal{D}$  D[NL]NT PRANR C. prec. T  
 $\mathcal{B}$  SCSM HAHIL C. sopra.  
 O P. gr. 1,26. Dessi, id. id. id., n. 5. C<sup>a</sup> SM
- xxxviii, 17. 11. Id.  $\mathcal{D}$  IIIIVT PRNR C. prec. H  
 $\mathcal{B}$  2C2M HAHIL C. sopra.  
 O P. gr. 1,20. Dessi, id. id. id., n. 6. C<sup>a</sup> SM
12. Id.  $\mathcal{D}$  DIII PRANR C. prec. S e sulla veste una crocetta.  
 $\mathcal{B}$  •SCSMI HAHIL C. sopra.  
 O P. gr. 1,20. Dessi, id. id., p. 304, n. 7. C<sup>a</sup> SM
13. Id.  $\mathcal{D}$  D[NL]IV IPRAR C. prec. V  
 $\mathcal{B}$  SCSM IHAHIL C. sopra.  
 O P. gr. 1,22. Dessi, id. id. id., n. 8. C<sup>a</sup> SM
14. Id.  $\mathcal{D}$  DNLI VTPR[AR] C. prec. V  
 $\mathcal{B}$  SCSM IHAHIL C. sopra.  
 O P. gr. 1,30. C<sup>a</sup> BM
15. Id.  $\mathcal{D}$  D[NL]IV TP[AR]NR C. prec. M  
 $\mathcal{B}$  SCSM IHAHIL C. sopra.  
 O P. gr. 1,27. Dessi, id. id. id., n. 9. C<sup>a</sup> SM
16. Id.  $\mathcal{D}$  III PRDNR C. prec. N  
 $\mathcal{B}$  SCSII HAHIL C. sopra.  
 O P. gr. 1,17. Dessi, id. id. id., n. 10. C<sup>a</sup> SM

17. **Tromlso.** **D** D[NL]IN TPRVN C. prec. S || E || e sulla veste **A**  
**B** SCSII HAHIL C. sopra.  
**O** P. gr. 1,20. Dessi, id. id. id., n. 11. **C<sup>a</sup> SM**
- XXXVIII, 18. 18. **Id.** **D** DN-IPRAIR C. prec.; mano aperta e sulla veste **C**  
**B** 2C2III IIAIIL C. sopra.  
**O** D. 17, l. 23,5; p. gr. 1,24. Dessi, id. id. id., n. 12. **C<sup>a</sup> SM**
- XXXVIII, 19. 19. **Id.** **D** D[NL]IV TPR[AN]R C. prec.; mano aperta.  
**B** SCSMI HAHIL C. sopra.  
**O** P. gr. 1,25. Dessi, id. id. id., n. 13. **C<sup>a</sup> SM**
20. **Id.** **D** D[NL]IV TPRAIR C. prec. **V** e sul petto **L**  
**B** SCSHI HAHIL C. sopra.  
**O** D. 17, l. 23; p. gr. 1,29. **C<sup>a</sup> SM**
21. **Id.** **D** Tutto c. prec. **V** e sul petto **CL**  
**B** 2C2H HAHIL C. sopra.  
**O** D. 17, l. 23; p. gr. 1,25. **C<sup>a</sup> M. Br.**
22. **Id.** **D** DNLIV T-PRANR C. prec.  
**B** SCSMI HAHEL C. sopra.  
**O** Zanetti, IV, pag. 52 e tav. I, n. 7. **C. TRIV.**
23. **Id.** **D** D[NL]VI TPR[NR] C. prec. **S**  
**B** SCSM HAHIL C. sopra.  
**O** Zanetti, IV, pag. 519 e tav. II, n. 23.
24. **Id.** **D** DN-LIVTPRN-R C. prec. **S**  
**B** SCS MIHAHEL C. sopra.  
**O** C. BOYNE.
25. **Id.** **D** e **B** Tutto c. prec. **T** ma di conio barbaro.  
**O** C. BOYNE.
26. **Id.** **D** e **B** Tutto c. prec. **V** c. sopra.  
**O** C. BOYNE.

## RACHIS RE DEI LONGOBARDI

(744-749)

- XXXVIII, 20. 1. Tremisse.  $\mathcal{D}$  D[NR]A TCHIS Busto di fronte barbato tra  $\Lambda$  T e sul petto  
 [AV]T HI ||  $\ddagger$  R ||  
 $\mathcal{B}$  SCS IIIII  $\curvearrowright$  Rozza figura di S. Michele a sin.; stelletta in basso a d.  
 $\mathcal{O}$  D. 17, l. 24; p. gr. 1,28. C<sup>1</sup> SM

## ASTOLFO RE DEI LONGOBARDI

(749-756)

1. Id.  $\mathcal{D}$   $\ddagger$  D . N . AI  $\curvearrowright$  TVLF REX Monogramma di CRTX e globetto.  
 $\mathcal{B}$  SCS IIIII  $\curvearrowright$  L'Arcangelo S. Michele in piedi a sin. tenente una  
 lunga asta sormontata da tre globetti; in basso a d. crocetta.  
 $\mathcal{O}$  D. 15, l. 22; p. gr. 1,17. Brambilla « Alcune annotazioni numismatiche ».  
 Pavia, 1897, pag. 9, e tav. annessa, n. 2. C. BRAM.
- XXXVIII, 21. 2. Id.  $\mathcal{D}$  + DNAI  $\curvearrowright$  TVLFREX Monogramma di CRX con crocetta e glo-  
 betto in c. perl.  
 $\mathcal{B}$  SCS IIIII  $\curvearrowright$  L'Arcangelo, c. sopra; a d. in basso  $\star$   
 $\mathcal{O}$  D. 16, l. 21; p. gr. 1,11. C<sup>2</sup> SM
3. Id.  $\mathcal{D}$   $\ddagger$  DNAI  $\curvearrowright$  TVLFREX Monogramma di CRX con stelletta e due  
 globetti in c. perl.  
 $\mathcal{B}$  SCS IIIII  $\curvearrowright$  C. sopra; stella.  
 $\mathcal{O}$  pal. D. 17, l. 28; p. gr. 1,09. C<sup>2</sup> (rotto e risaldato) SM
- XXXVIII, 22. 4. Id.  $\mathcal{D}$   $\ddagger$  DNAI  $\curvearrowright$  TVLFRIX Monogramma di CRX con stelletta e crocetta.  
 $\mathcal{B}$  SCS IIIII  $\curvearrowright$  C. sopra; a d. in basso globetto.  
 $\mathcal{O}$  pal. P. gr. 1,07. C<sup>2</sup> SM
5. Id.  $\mathcal{D}$   $\ddagger$  DNAV  $\curvearrowright$  TVLFRI Monogramma di CRX e crocetta.  
 $\mathcal{B}$  SCS IIIII  $\curvearrowright$  C. sopra; a d. in basso crocetta.  
 $\mathcal{O}$  pal. Engel et Serrure « Traité de Numismatique », vol. I, pag. 31, n. 93.

6. Tremisse.  $\mathcal{D}$  † D · NAI ∽ TVLFRI Monogramma CRX e crocetta.  
 $\mathcal{B}$  SCS IIIII ▶ C. sopra.  
 O pal. D. 17, l. 22; p. gr. 1,80. C° M. Br.
7. Id.  $\mathcal{D}$  † DNAI ∽ TVL ..... X C. prec. e globetto.  
 $\mathcal{B}$  SCS IIIII ▶ C. sopra.  
 O pal. P. gr. 1,10. C° C. PAP.

## DESIDERIO RE DEI LONGOBARDI

(756-774)

- XXXVIII, 23. 1. Id.  $\mathcal{D}$  † D[ND]I:SIDI:·R̄R̄· Croce a braccia uguali potenziata.  
 $\mathcal{B}$  † FL·AVIATICINO Stella a 6 raggi accantonata da 6 fogliuocce  
 od olive in c. lin.  
 O pal. P. gr. 1,06. Brambilla « Monete di Pavia », tav. I, n. 5. C. Ambros.
2. Id.  $\mathcal{D}$  † D[ND]I:SIDI:R̄R̄· C. prec.  
 $\mathcal{B}$  † FL·AVIATICINO C. sopra.  
 O pal. P. gr. 1,01. Brambilla, id., tav. I, n. 6. C. Ambros.
3. Id.  $\mathcal{D}$  † : D · [ND] · ISIDIRIVSR C. prec.  
 $\mathcal{B}$  † FL · AVIATICINO C. sopra.  
 O D. 14, l. 19; p. gr. 1,01. Jeklin « Il rinvenimento di monete Longobarde  
 e Carolingie presso Ilang ». Cividale, 1907, n. 9.
- XXXVIII, 24. 4. Id.  $\mathcal{D}$  † : D · [ND] · ISIDIRIVSR Croce con un chiodo o raggio nel 3° can-  
 tone, dalla prima R al centro.  
 $\mathcal{B}$  Tutto c. sopra.  
 O P. gr. 0,88 e 0,97. Jeklin, id., n. 11.
5. Id.  $\mathcal{D}$  † : D · [ND] · ISIDIRIVS · R̄ · C. prec.  
 $\mathcal{B}$  Tutto c. sopra.  
 O P. gr. 0,88. Jeklin, id., n. 12.

- XXXVIII, 25. 6. Tremisse. **D** † D[ND]I · SIDI : RIVSR Croce potenziata.  
**B** † FL · AVIATICINO C. sopra.  
**O** P. gr. 0,93 e 1,09. Jecklin, id., n. 13.
7. Id. **D** † D[ND]ISIDIRIVSR C. prec.  
**B** † FLAVIATINOC C. sopra.  
**O** P. gr. 0,78. Jecklin, id., n. 14.

## ANONIME OD INCERTE DI RE LONGOBARDI

1. Id. **D** Leggenda poco leggibile QVNI... Busto a d.; davanti T  
**B** SCS HIHIL L'Arcangelo S. Michele a sin. con lunga croce.  
**O** pal. D. 15, l. 22; p. gr. 0,95. C. Dessi.
2. Id. **D** Leggenda poco leggibile MAGV... C. prec. T  
**B** SCS HIIAII C. sopra.  
**O** pal. P. gr. 1,12. C. Dessi.
3. ? **D** Busto di fronte con la mano d. sul petto, sulla veste DIC e ai lati due  
croci; nel campo a d. del busto Λ || [TH] || Λ || e a sin. I || S ||  
**B** † FLAVIA · TICI... Stella a 6 raggi accantonata da 6 fogliuccie  
od olive in c. lin.  
**R** D. 22. Brambilla, tav. I, n. 7. C. Fusco.  
Moneta bizantina ribattuta col conio di Pavia e nuovamente riconiata  
nel **R** col busto di Atanasio duca e vescovo di Napoli.

## CARLO MAGNO RE DEI FRANCHI

(774-800)

- XXXVIII, 26. 1. Tremisse. **D** † DOMN · S · [CAR]OIVS Croce potenziata.  
**B** † FLAVIATICINO Stella a 6 raggi con olive in cerchio.  
**O** D. 18; p. gr. 0,96. Jecklin, id., n. 63.
2. Denaro. **D** † CARLVS REX FR Croce in c. perl.  
**B** † PAPIA Monogramma di Carlo in c. perl. (la P è fatta in modo  
da sembrare una D).  
**R** D. 20; p. gr. 1,57. C\* (bucato) SM

- XXXVIII, 27. 3. Denaro. D C. prec.; croce alquanto patente in c. perl.  
 B Tutto c. sopra.  
 AR P. gr. 1,71. C<sup>a</sup> SM
- XXXVIII, 28. 4. Id. D C. prec., ma la croce ha le braccia più sottili.  
 B C. sopra, con qualche varietà nel monogramma, specie il taglio dell' A  
 AR P. gr. 1,67. Brambilla, tav. I, n. 10. C. BRAM.
5. Id. D C. prec., ma la croce ha le braccia più grosse e più corte; c. cord.  
 B C. sopra; il monogramma come nelle antecedenti senza taglio dell' A;  
 c. cord.  
 AR D. 21; p. gr. 1,51. C<sup>a</sup> SM
- XXXVIII, 29. 6. Id. D † CARLVS REX FR Croce irregolare in c. perl.  
 B † \* PAPIA Monogramma in c. perl.  
 AR D. 20; p. gr. 1,57. C<sup>a</sup> SM
7. Id. D † CARLVS REX FR C. prec.  
 B † PAPIA C. sopra.  
 AR P. gr. 1,68. C<sup>a</sup> MV
8. Id. D † CARLVS REX FR Croce e globetto alle estremità superiori; c. perl.  
 B † • PAPIA C. sopra; c. perl.  
 AR P. gr. 1,64. C<sup>a</sup> SM
9. Id. D Tutto c. prec.  
 B † PAPIA<sup>o</sup> C. sopra.  
 AR P. gr. 1,56. C<sup>a</sup> C. GRILLO.
- XXXVIII, 30. 10. Id. D † CARLVS REXFR Croce in c. rig.  
 B † P • APIA C. sopra; c. rig.  
 AR D. 21; p. gr. 1,68. C<sup>a</sup> SM
11. Id. D Tutto c. prec.  
 B † PAPIA C. sopra.  
 AR P. gr. 1,67. C<sup>a</sup> MBP
12. Id. D Tutto c. prec.  
 B † P € APIA € C. sopra.  
 AR P. gr. 1,73. C<sup>a</sup> C. MAGG. V.

13. Denaro.  $\mathcal{D}$  e  $\mathcal{B}$  Tutto c. prec., ma cerchio incavato.  
 $\mathcal{R}$  D. 20; p. gr. 1,49. C<sup>a</sup> SM
- T. XXXIX, 1. 14. Id.  $\mathcal{D}$  C. prec.; c. rigato stretto.  
 $\mathcal{B}$  † P ^ A P I A C. sopra; c. rig.  
 $\mathcal{R}$  D. 21; p. gr. 1,87. C<sup>a</sup> SM
15. Id.  $\mathcal{D}$  C. prec.; c. perl. stretto.  
 $\mathcal{B}$  † P A \* P I A C. prec.; c. perl. stretto.  
 $\mathcal{R}$  D. 20; p. gr. 1,54. C<sup>a</sup> SM
16. Id.  $\mathcal{D}$  Tutto c. prec.  
 $\mathcal{B}$  † P A • P I A C. sopra.  
 $\mathcal{R}$  P. gr. 1,52. C<sup>a</sup> SM
17. Id.  $\mathcal{D}$  Tutto c. prec.  
 $\mathcal{B}$  † P A ^ P I A C. sopra.  
 $\mathcal{R}$  P. gr. 1,65. Brambilla, tav. II, n. 1. C. BRAM.
- XXXIX, 2. 18. Id.  $\mathcal{D}$  C. prec.; croce con le braccia corte e grosse in c. fig. stretto.  
 $\mathcal{B}$  † P A P • I A C. sopra.  
 $\mathcal{R}$  D. 22; p. gr. 1,76. C<sup>a</sup> SM
- XXXIX, 3. 19. Id.  $\mathcal{D}$  C. prec.; croce molto irregolare in c. perl.  
 $\mathcal{B}$  † P A P \* I A C. sopra; c. perl.  
 $\mathcal{R}$  D. 21; p. gr. 1,86. C<sup>a</sup> SM
- XXXIX, 4. 20. Id.  $\mathcal{D}$  C. prec.; croce patente in c. perl.  
 $\mathcal{B}$  † P A P I ▽ A C. sopra.  
 $\mathcal{R}$  P. gr. 1,56. C<sup>a</sup> SM
21. Id.  $\mathcal{D}$  Tutto c. prec.  
 $\mathcal{B}$  † P A P I • A C. sopra.  
 $\mathcal{R}$  P. gr. 1,68. Brambilla, tav. I. n. 14. C. BRAM.
- XXXIX, 5. 22. Id.  $\mathcal{D}$  C. prec., ma c. più stretto.  
 $\mathcal{B}$  † P A P I A • C. sopra, ma c. più stretto.  
 $\mathcal{R}$  D. 22; p. gr. 1,66 e 1,61. C<sup>a</sup> e C<sup>a</sup> SM
23. Id.  $\mathcal{D}$  † CARLVSREXFR Croce potenziata in c. perl.  
 $\mathcal{B}$  † P A P I A ^ C. sopra; c. perl.  
 $\mathcal{R}$  D. 20; p. gr. 1,47. C<sup>a</sup> M. Br.



**LODOVICO IL PIO**  
**IMPERATORE E RE D'ITALIA**

(814-840)

- XXXIX, 6. 1. Denaro. **D** HLVDVVICVS IMPAVG Busto laureato a d.  
**B** (Dal basso) † PAPIA Nel campo un edificio con due gradini, fiancheggiato da pinacoli.  
**R** D. 20; p. gr. 1,58 e 1,80. C<sup>a</sup> e C<sup>i</sup> SM e C. PAP.
- XXXIX, 7. 2. Id. **D** Tutto c. prec.  
**B** C. sopra, ma varia l'edificio.  
**R** P. gr. 1,65. Brambilla, tav. suppl. I, n. 1. C. BRAM.
- XXXIX, 8. 3. Id. **D** HLVDVICVI C. prec.  
**B** (Dall'alto) † PAPIA Edificio con porta nel mezzo e torri ai lati, ma largo e basso e con un solo gradino.  
**R** P. gr. 1,10. Brambilla, tav. II, n. 3. C. GABIEL.
- XXXIX, 9. 4. Id. **D** (Da destra a sin.) IMPLVDVVIV † (in lettere grandi e poco regolari). Croce patente con tale rialzo alla sommità di ciascun braccio da formare quasi un triangolo; c. perl.  
**B** PAPIA in una riga in c. perl.  
**R** P. gr. 1,23. Brambilla, tav. II, n. 4. C. WELZL.
- XXXIX, 10. 5. Id. **D** † HLVDVVICVS IMP Croce patente; c. perl.  
**B** Tutto c. sopra.  
**R** D. 21; p. gr. 1,81 e 1,70. C<sup>a</sup> SM
6. Id. **D** † HLVDVVICVSMP C. prec.  
**B** Tutto c. sopra.  
**R** P. gr. 1,35. C<sup>a</sup> MBP
7. Id. **D** Tutto c. prec.  
**B** PAP·IA in c. rilevato.  
**R** P. gr. 1,75. C<sup>a</sup> SM

8. Denaro. D † HLVDōVVICVS IMP • C. prec.; c. lin.  
 B PAPIA  
 AR P. gr. 1,78. C<sup>o</sup> SM
- XXXIX, 11. 9. Id. D C. prec.; croce patente molto rilevata e senza punto finale; c. perl.  
 B PAPIA || CIVITA || in 2 righe; c. perl.  
 AR P. gr. 1,75. Brambilla, tav. II, n. 5. C. BRAM.
10. Id. D Tutto c. prec.  
 B PAPIA || • || CIVITA ||  
 AR D. 21; p. gr. 1,84. FDC MB

## LOTARIO I IMPERATORE E RE D'ITALIA

(840-855)

1. Id. D † HLO[TH]ARIVS IMPAV Croce patente; c. perl.  
 B PAPIA in una riga in c. perl.  
 AR P. gr. 1,42. Brambilla, tav. II, n. 9. C. BRAM.
2. Id. D Tutto c. prec., ma di conio diverso.  
 B PAPIA in caratteri più piccoli.  
 AR D. 22; p. gr. 1,49. C<sup>o</sup> (manca un pezzetto) SM
- XXXIX, 12. 3. Id. D † HIO[TH]ARIVS IMPAV Croce in c. grosso alquanto rilevato.  
 B PAPIA in c. rilevato.  
 AR P. gr. 1,06, 1,88, 1,41 e 1,51. C<sup>o</sup> e C<sup>o</sup> SM
4. Id. D † IIIOTIARIVS[IM]PAV C. prec.  
 B Tutto c. sopra.  
 AR P. gr. 1,62. C<sup>o</sup> C. GRILLO.
- XXXIX, 13. 5. Id. D † HIO[TH]ARIVS IMPAV Croce in c. di perl. grosse.  
 B PAPIA in cerchio c. sopra.  
 AR D. 20; p. gr. 1,60. C<sup>o</sup> SM
- XXXIX, 14. 6. Id. D † HLO[TH]ARIVS IMPAV Croce in c. perl.  
 B PAPIA in c. perl.; più basse le lettere.  
 AR D. 21; p. gr. 1,59. C<sup>o</sup> SM

7. Denaro. **D** † HIO[TH]ARIVS IMPAV C. prec.  
**B** Tutto c. sopra.  
**R** D. 22; p. gr. 1,52. **C** SM
- XXXIX, 15. 8. Id. **D** † HIO[TH]ARIVS[MP]AV Croce in c. di globetti.  
**B** PAPIA in c. di globetti.  
**R** D. 20; p. gr. 1,44. **C** SM
9. Id. **D** † HIO[TH]AR VS IMPVA Croce in c. perl.  
**B** PAPIA in c. perl.; lettere molto alte.  
**R** P. gr. 1,53. Brambilla, tav. II, n. 13. **C** BRAM.
10. Id. **D** † HLO[TH]ARIVS IMPVA C. prec.  
**B** Tutto c. sopra.  
**R** P. gr. 1,00. **C** C Cun.
- XXXIX, 16. 11. Id. largo. **D** † AAQMI2AI·PA[HT]O (in caratteri sconvolti e bustrofidamente  
disposti da sin. a d.). Croce in c. perl.  
**B** PAPIA in caratteri molto grandi e irregolari in c. perl.  
**M** D. 24; p. gr. 2,19. Brambilla, tav. suppl. I, n. 2. **C** BRAM.

A Lotario succedettero: Lodovico II (855-875), Carlo il Calvo (875-877), Carlomanno (877-879) e Carlo il Grosso (879-888). Questi quattro sovrani pare non abbiano coniato in Pavia, non conoscendosi loro monete col nome di questa città. Le monete di questi quattro Imperatori col tempietto carolingio e con la leggenda XPISTIANA RELIGIO si sono poste alla zecca di Milano.

## BERENGARIO I RE D'ITALIA E POI IMPERATORE

(888-924)

### PRIMO PERIODO

#### BERENGARIO I RE D'ITALIA

(888-915)

- XXXIX, 17. 1. Denaro. **D** BERENGARIVSR Croce accantonata da 4 globetti in c. lin.  
**B** IN PAPIACIVITAS Tempio tetrastilo sul cui mezzo una croce; in  
alto sopra il frontone un'altra croce.  
**R** P. gr. 1,19. Brambilla, tav. II, n. 14. **C** SORD.

2. Denaro. **D** † BERENGARIV R C. prec.  
**B** Tutto c. sopra.  
*AR* D. 21; p. gr. 1,60. C<sup>o</sup> Erm. Imp.
3. Id. **D** † BERENGARIV † C. prec.  
**B** † PAPIACIVITAS C. sopra.  
*AR* P. gr. 1,17. Brambilla, tav. suppl. II, n. 3. C. BRAM.
4. Id. **D** † BERENGARIVS R C. prec.  
**B** PAPIA CIVITAS C. sopra.  
*AR* P. gr. 1,18. Brambilla, tav. III, n. 1. M. Vat.
- XXXIX, 18. 5. Id. **D** † BERENGARIVS R Monogramma di Cristo accantonato da 5 globetti  
in c. perl.  
**B** † XPIITIANARELIG Nel campo in 3 righe PA || PIA || CI ||  
*AR* D. 18, l. 21; p. gr. 1,36 e 1,67. C<sup>o</sup> SM

## SECONDO PERIODO

## BERENGARIO I IMPERATORE

(915-924)

6. Id. **D** † BERENGARIVS I[MP] Monogramma c. prec., ma più piccolo.  
**B** Tutto c. sopra PA || PIA || CI ||  
*AR* D. 18, l. 20; p. gr. 1,47. C<sup>o</sup> SM
7. Id. **D** Tutto c. prec.  
**B** † XPISTIANARELIG C. sopra PA || PIA || CI ||  
*AR* P. gr. 1,24. C<sup>o</sup> C. Zov.
- XXXIX, 19. 8. Id. **D** † BERENGARIVS IMP C. prec.  
**B** † XPIITIANARELIGI Nel campo PA || PIA || CI ||  
*AR* D. 18, l. 21; p. gr. 1,63. C<sup>o</sup> SM
9. Id. **D** Tutto c. prec.  
**B** † XPIITIANARELIGI C. sopra.  
*AR* P. gr. 1,57. C<sup>o</sup> MBP

10. Denaro. **D** † BERENGARIVS I[MP] C. prec.  
**B** † PIITIANARELI C. sopra.  
*R* D. 21; p. gr. 1,50. C<sup>o</sup> Erm. Imp.
11. Id. **D** Tutto c. prec.  
**B** † XPIITIANARELIG Nel campo PA || PIA || CIV ||  
*R* P. gr. 1,50. FDC C. ASSAN.

## ARNOLFO

### RE DI GERMANIA E D'ITALIA (894-896) IMPERATORE (896-899)

- XXXIX, 20. 1. Id. largo. **D** † ARNVLFVS PIVS RE Croce alquanto patente, accantonata da 4 globetti; c. perl.  
**B** INPAPIACIVITAS Tempio tetrastilo sormontato da croce.  
*R* D. 25, l. 82; p. gr. 1,72. Brambilla, tav. suppl. II, n. 1. C. BRAM.
2. Id. **D** † ARNVLFVS PIVS REX C. prec.  
**B** † BERENGARIVS REX C. sopra.  
*R* P. gr. 1,24. C<sup>o</sup> MB

## ARNOLFO E BERENGARIO I

(894-896)

- XXXIX, 21. 1. Id. **D** † ARNVLFVS PIVS RE Croce accantonata da 4 globetti; c. perl.  
**B** BERENGARIVS RE Tempio tetrastilo sormantato da croce, nel quale in luogo delle colonne e della croce centrale vi è l'iscrizione PAPI  
*R* D. 25, l. 81; p. gr. 1,91. Brambilla, tav. suppl. II, n. 2. C. BRAM.

## RODOLFO DI BORGOGNA RE D'ITALIA

(922-926)

1. Denaro. **D** † RODVLFVSREX Monogramma di Cristo accantonato da 5 globetti in c. perl.  
**B** † XPIITIANARELIG Nel campo in tre righe PA || PIA || CI ||  
*R* P. gr. 1,80. Brambilla, tav. III, n. 4. M. Metz.

2. Denaro. D † RODVLFVMX C. prec.  
 B † XPIITIANARE Nel campo, in due righe PA || PIA ||  
 AR P. gr. 1,53. Brambilla, tav. III, n. 5. C. BRAM.
- T. XL, 1. 3. Id. D Tutto c. prec., ma il monogramma più piccolo.  
 B Tutto c. sopra, ma più piccolo il campo con PA || PIA ||  
 AR D. 17; p. gr. 1,23. C<sup>a</sup> SM

## UGO DI PROVENZA RE D'ITALIA

(926-931)

1. Id. D † HVGO PIVSINVR Monogramma di Ugo; c. perl.  
 B † + PISTIANAPE Nel campo in due righe PA || PIA ||  
 AR P. gr. 1,58. Brambilla, tav. III, n. 7. M. Vat.
2. Id. D † HVGOPIVSIIR C. prec.  
 B † + PIITIANAPE C. sopra.  
 AR P. gr. 1,37. Brambilla, tav. III, n. 8. C. BRAM.
- XL, 2. 3. Id. D † VGO PISSIMVSAV C. prec.  
 B + + PIITIANAREC C. sopra.  
 AR D. 17, l. 21; p. gr. 1,36. C<sup>a</sup> SM

## UGO E LOTARIO II ASSOCIATI

(931-947)

- XL, 3. 1. Id. D † VGOLOHTARIV Monogramma di Ugo, c. prec.; c. perl.  
 B † † DIITIANARE Nel campo in due righe PA || PIA ||  
 AR D. 17, l. 20; p. gr. 1,60 e 1,75. C<sup>a</sup> SM e NF
2. Id. D + VGOLOHTARIVI C. prec.  
 B + PIITIANAREL C. sopra.  
 AR P. gr. 1,28. Brambilla, tav. III, n. 9. C. AMBROS.

- XL, 4. 3. Denaro. **D** † VGOLOHTARIVS C. prec.  
**B** † † DIITIANAREI C. sopra.  
**R** D. 17, l. 20; p. gr. 1,60 e 1,23. C<sup>o</sup> e C<sup>o</sup> SM
4. Id. **D** † VGOLOHTARIV C. prec.  
**B** † † PIITIANARI C. sopra.  
**R** P. gr. 1,40. C<sup>o</sup> BM
5. Id. **D** † VGOLOHTARIVREI C. prec.; c. rig.  
**B** † XPIITIANA REL C. sopra; c. rig.  
**R** P. gr. 1,54. C<sup>o</sup> SM
6. Id. **D** + VGOLOHTARE C. prec.  
**B** + + DIITIANAREI C. sopra; senza c.  
**R** P. gr. 1,51. Brambilla, tav. III, n. 11. C. BRAM.
7. Id. **D** Tutto c. prec.  
**B** C. sopra, ma PA || PIA ||  
**R** D. 18; p. gr. 1,45. C<sup>o</sup> C. STRADA.
- XL, 5. 8. Id. **D** † VGOLOHTARIVR Monogramma modificato nel senso che la G è rivolta a sin., cosicchè potrebbe anche ritenersi per una L rovesciata, forse allo scopo di accennare anche nel monogramma l'associazione di Lotario ad Ugo.  
**B** † + PIITIANAREL C. sopra.  
**R** P. gr. 1,52. Brambilla, tav. suppl. I, n. 3. M. Parma.
9. Id. **D** † VGOLOTARIVIDI C. prec.  
**B** † XPIITIANA REL C. sopra.  
**R** P. gr. 1,48. C<sup>o</sup> C. PAP.

## LOTARIO II RE D'ITALIA

(945-950)

1. Id. **D** + HLOHTARIVR Monogramma di Lotario; c. perl.  
**B** + + PIITIAIAR Nel campo PA || PIA ||  
**R** D. 18; p. gr. 1,49. C<sup>o</sup> SM

- XL, 6. 2. Denaro. *D* Tutto c. prec.  
*B* ++ RIITIANARE C. sopra.  
*R* P. gr. 1,45. C<sup>o</sup> SM
3. Id. *D* + HLOHTARIVRE C. prec.  
*B* ++ PIITIANARE C. sopra.  
*R* P. gr. 1,76, 1,48 e 1,28. Brambilla, tav. III, n. 12. C. BRAM., C. PAP. e NF
4. Id. *D* + HLOHTARIVRI C. prec.  
*B* + HTIANARIII C. sopra.  
*R* P. gr. 1,34. Brambilla, tav. III, n. 13. RT
5. Id. *D* + LOHTARIVRE C. prec.  
*B* ++ DIITIANAR C. sopra.  
*R* P. gr. 1,12. Brambilla, tav. III, n. 14. C. BRAM.
6. Id. *D* † LOH..... REI C. prec.  
*B* ..IITIANARE C. sopra.  
*R* P. gr. 1,35. C<sup>o</sup> C. PAP.
7. Id. *D* + LOHTARIV REI C. prec.  
*B* ++ DIITIANA RE C. sopra.  
*R* P. gr. 1,38. C<sup>o</sup> C. STRADA.
8. Id. *D* + HLOHTARIIVRE C. prec.  
*B* ++ RIITIANARE C. sopra.  
*R* D. 18; p. gr. 1,46. (Falso dell'epoca). C<sup>o</sup> SM
9. Id. *D* + HLOHTARIVRE C. prec.  
*B* + PDIITIANARE C. sopra.  
*R* P. gr. 1,42. C<sup>o</sup> C. GRILLO.

## BERENGARIO II E ADALBERTO. RE D'ITALIA

(950-961)

- XL, 7. 1. Id. *D* + BERENCARIVS Nel campo REX in c. perl.  
*B* + ALBERTVSD Nel campo in due righe PA || PIA  
*R* D. 19; p. gr. 1,21. C<sup>o</sup> SM



2. Denaro.  $\mathcal{D}$  + BERENGARIVS C. prec.; cerchio incerto.  
 $\mathcal{B}$  + [AL]BERTVSRE C. sopra.  
*AR* D. 18; p. gr. 1,13. C° SM
3. Id.  $\mathcal{D}$  + BERENCARIV $\zeta$  Nel campo REX in c. perl. (tutte le lettere di eguale grossezza).  
 $\mathcal{B}$  + ALBERTVRE + C. sopra.  
*AR* P. gr. 1,37. Brambilla, tav. IV, n. 2. C. BRAM.
4. Id.  $\mathcal{D}$  + BERENCARIV Nel campo REX  
 $\mathcal{B}$  + ALBERTVRE Nel campo PA || • || PIA ||  
*AR* P. gr. 1,35. C° BM
5. Id.  $\mathcal{D}$  + BERENCARIVS Nel campo REX in c. perl.  
 $\mathcal{B}$  + [AL]BERTVSRE Nel campo PA || PIA  
*AR* P. gr. 1,20. Brambilla, tav. suppl. I, n. 4. M. Parma.
6. Id.  $\mathcal{D}$  (Dalla sin.) + BERNCAR.... Nel campo REX in c. perl.  
 $\mathcal{B}$  (Dalla sin.) + ALBERTIVI Nel campo PA || PIA || in mezzo, triangoletto.  
*AR* P. gr. 1,47. C° (bucato) SM
7. Id.  $\mathcal{D}$  (Dalla sin.) + BERENCARI.... C. prec.  
 $\mathcal{B}$  (Dalla sin.) + ALBERTVIR Nel campo PA || PIA ||  
*AR* P. gr. 1,33. C° SM

## OTTONE I DI SASSONIA IMPERATORE

(962-978)

1. Id.  $\mathcal{D}$  + IMPERATOR Nel campo O || T T || O in c. rig.  
 $\mathcal{B}$  + AVGVSTVS Nel campo PA || PIA ||  
*AR* D. 18; p. gr. 1,12. C° SM
2. Id.  $\mathcal{D}$  Tutto c. prec.; c. perl.  
 $\mathcal{B}$  + AVGV $\zeta$ TV $\zeta$  Nel campo PA || • || PIA ||  
*AR* P. gr. 1,00, 1,01, 1,12 e 1,16. C° SM

3. Denaro.  $\mathcal{D}$  Tutto c. prec.  
 $\mathcal{B}$  + AVGVSTVS  $\dagger$  Nel campo  $P\Lambda \parallel \cdot \parallel PIA \parallel$   
 $\mathcal{R}$  P. gr. 1,23. C<sup>a</sup> C. STRADA.
4. Id.  $\mathcal{D}$  + IMPERATOR Nel campo  $\cdot O \cdot \parallel T \cdot T \parallel \cdot O \cdot$  c. perl.  
 $\mathcal{B}$  + AVGVSTVS Nel campo  $p\Lambda \parallel p\Lambda \parallel |$   
 $\mathcal{R}$  P. gr. 1,07 e 1,22. C<sup>a</sup> SM
5. Id.  $\mathcal{D}$  Tutto c. prec.  
 $\mathcal{B}$  † AVGVSTVS Nel campo  $P\Lambda \parallel \cdot \parallel P\Lambda \parallel |$   
 $\mathcal{R}$  P. gr. 1,18. C<sup>a</sup> C. CUN.
- XL, 8. 6. Id.  $\mathcal{D}$  + IMPERATOR Nel campo  $O \parallel T \cdot T \parallel O$  c. perl.  
 $\mathcal{B}$  + VVGVSSTVS Nel campo  $P\Lambda \parallel \cdot \parallel PIA$   
 $\mathcal{R}$  P. gr. 1,02, 1,04, 1,13, 1,20 e 1,25. C<sup>a</sup> e C<sup>a</sup> SM
7. Id.  $\mathcal{D}$  Tutto c. prec.  
 $\mathcal{B}$  + AVGVSTVS Nel campo  $P\Lambda \parallel PIA \parallel$   
 $\mathcal{R}$  P. gr. 1,14. C<sup>a</sup> C. STRADA.
8. Id.  $\mathcal{D}$  + IHPERATOR Nel campo  $O \parallel T T \parallel O$  c. perl.  
 $\mathcal{B}$  + AVGVSTVS Nel campo  $P\Lambda \parallel PIA \parallel \nabla$   
 $\mathcal{R}$  P. gr. 1,24. Brambilla, tav. IV, n. 5. C. BRAM.

## OTTONE I IMPERATORE ED OTTONE II RE D'ITALIA

(962-967)

- XL, 9. 1. Id.  $\mathcal{D}$  + IMPERATOR Nel campo  $O \parallel T \cdot T \parallel O$  c. perl.  
 $\mathcal{B}$  + OTTO PIVS RE Nel campo  $P\Lambda \parallel PIA \parallel$   
 $\mathcal{R}$  D. 18; p. gr. 0,93, 1,07, 1,18 e 1,47. C<sup>a</sup> e C<sup>a</sup> SM
2. Id.  $\mathcal{D}$  C. prec.  $O \parallel T \wedge T \parallel O$  c. perl.  
 $\mathcal{B}$  C. sopra  $P\Lambda \parallel PIA \parallel \nabla$   
 $\mathcal{R}$  P. gr. 1,22. Brambilla, tav. IV, n. 7. C. BRAM.

3. Denaro.  $\overline{D}$  C. prec.  $\bigcirc \parallel T T \parallel \bigcirc$  c. perl.  
 $\overline{B}$  C. sopra  $PA \parallel PIA \parallel$   
*R* P. gr. 1,15. Brambilla, tav. IV, 8. C. BRAM.
4. Id.  $\overline{D}$  + IHPERATOR Nel campo  $\bigcirc \parallel T T \parallel \bigcirc$  c. perl.  
 $\overline{B}$  + OTTO PIVSRE Nel campo  $PA \parallel PIA \parallel \nabla$   
*R* P. gr. 1,10. C<sup>s</sup> SM
5. Id.  $\overline{D}$  Tutto c. prec.  
 $\overline{B}$  C. sopra. Nel campo  $PA \parallel P \downarrow \Lambda \parallel$   
*R* P. gr. 1,30. C<sup>s</sup> C. TRIB.
6. Id.  $\overline{D}$  Tutto c. prec.  
 $\overline{B}$  C. sopra. Nel campo  $PA \parallel P \downarrow \Lambda \parallel \blacktriangle \parallel$   
*R* P. gr. 1,32. C<sup>s</sup> C. STRADA.
7. Id.  $\overline{D}$  C. prec.  $\bigcirc \parallel T \cdot T \parallel \bigcirc$  c. perl.  
 $\overline{B}$  Tutto c. sopra.  
*R* P. gr. 1,11, 1,26 e 1,35. C<sup>s</sup> SM
8. Id.  $\overline{D}$  C. prec.  $\bigcirc \parallel T T \parallel \bigcirc$  c. perl.  
 $\overline{B}$  C. sopra  $PA \parallel \cdot \parallel PIA$   
*R* P. gr. 1,06. C<sup>s</sup> SM
9. Id.  $\overline{D}$  C. prec.  $\bigcirc \parallel T \cdot T \parallel \bigcirc$  c. perl.  
 $\overline{B}$  C. sopra  $PA \parallel \cdot \parallel PIA \parallel \nabla$   
*R* P. gr. 1,11. C<sup>s</sup> SM
10. Id.  $\overline{D}$  Tutto c. prec.  
 $\overline{B}$  C. sopra  $PA \parallel PIA \parallel \blacktriangle$  (triangoletto informe).  
*R* P. gr. 1,27 e 1,80. C<sup>s</sup> SM
11. Id.  $\overline{D}$  C. prec.  $\bigcirc \parallel T T \parallel \bigcirc$  c. perl.  
 $\overline{B}$  C. sopra  $PA \parallel PIA \parallel \blacktriangleright$  (triangoletto a punta).  
*R* P. gr. 1,27. C<sup>s</sup> SM
12. Id.  $\overline{D}$  + IMPERATOR Nel campo  $\bigcirc \parallel \vdash \dashv \parallel \bigcirc$   
 $\overline{B}$  + OTTO PIVS R Nel campo  $PA \parallel PIA$   
*R* Bertolotti « Un curioso denaro ecc. ». C. BERT.

13. Denaro scodellato.  $\overline{D}$  +  $\Pi \cdot \text{IPEPATOT}$  Nel campo  $T \parallel O \cdot O \parallel \perp$  cerchio informe.  
 $\overline{B}$  + OTTOPIVIPE Nel campo il nome della città è in caratteri rozzi e indistinti  $\Pi \Lambda \parallel \Lambda$   
*AR* D. 18, l. 21; p. gr. 1,39. C<sup>a</sup> SM
14. Id.  $\overline{D}$  + IMPERATOTI Nel campo  $O \parallel \text{---} \cdot \text{---} \parallel O$  cerchio di globetti.  
 $\overline{B}$  + OTTOPIV II Nel campo  $\Pi \Lambda \parallel \times \Lambda \parallel$   
*AR* D. 20, l. 22; p. gr. 1,30. C<sup>a</sup> SM
- XL, 10. 15. Id.  $\overline{D}$  +  $\Pi \cdot \text{IPEPATOT}$  Nel campo  $O \parallel \perp \cdot T \parallel O$  c. rig.  
 $\overline{B}$  (Da destra) + OTTOPIV2CI Nel campo  $\Gamma \Lambda \Gamma \parallel \Lambda \parallel$   
*AR* D. 20, l. 21; p. gr. 1,45. C<sup>a</sup> SM

## OTTONE II IMPERATORE

(973-983)

1. Denaro.  $\overline{D}$  + IMPERATOR Nel campo  $O \parallel T \cdot T \parallel O$  c. perl.  
 $\overline{B}$  + INCL[TA]CIVI[TA] Nel campo  $PA \parallel P^{\circ} \Lambda \parallel I$   
*AR* D. 18; p. gr. 1,16 e 1,21. C<sup>a</sup> SM
- XL, 11. 2. Id.  $\overline{D}$  Tutto c. prec.  
 $\overline{B}$  C. sopra  $PA \parallel PA \parallel I$   
*AR* P. gr. 1,20. C<sup>a</sup> SM
3. Id.  $\overline{D}$  C. prec., ma d'altro conio  $O \parallel T \cdot T \parallel O$   
 $\overline{B}$  C. sopra  $PA \parallel P^{\circ} \Lambda \parallel I$   
*AR* P. gr. 1,02. Brambilla, tav. IV, n. 13. C. BRAM.

## OTTONE III IMPERATORE

(983-1002)

- 1 Id.  $\overline{D}$  + HTERCIVSCI Nel campo  $O \parallel T T \parallel O$  c. perl  
 $\overline{B}$  + CIVITA GLORIO Nel campo  $PA \parallel \cdot \parallel PA \parallel I$   
*AR* P. gr. 1,27. Brambilla, tav. IV, n. 14. C. BRAM.

2. Denaro. D Tutto c. prec.  
 B + CIVITASGLOR C. sopra.  
 AR P. gr. 1,16. Brambilla, tav. V, n. 1. C. BRAM.
- XL, 12. 3. Id. D + HTERCIVS Nel campo O || T · T || O c. perl.  
 B + IMPERATOR Nel campo PA || P'A || I  
 AR D. 18; p. gr. 0,78, 1,81 e 1,83 C° e C° SM
4. Id. D + HTERCIVS Nel campo O || TT || O ||  
 B + .....PERATOR C. sopra.  
 AR P. gr. 1,28. C° C. TRIB.
5. Id. D + IHTERCIVS C. prec.  
 B Tutto c. sopra.  
 AR P. gr. 1,26. Brambilla, tav. V, n. 4. C. BRAM.
6. Id. D + HTERCIVS CI C. prec.  
 B Tutto c. sopra.  
 AR P. gr. 1,16. C° C. ZOP.
7. Id. D Tutto c. prec.  
 B (Dall'alto un po' a d.) + IMPERATOR C. sopra.  
 AR P. gr. 1,08. Brambilla, tav. V, n. 5. C. BRAM.
8. Id. D + HTERCIVS v Nel campo O || T T || O c. perl.  
 B C. sopra; nel campo PA || · || PIA || ·  
 AR P. gr. 1,14. C° SM
9. Id. D C. prec.; nel campo O || T · T || O c. perl.  
 B + IMPERATOR Nel campo PA || · || PIA  
 AR P. gr. 1,18. C° SM
10. Id. D + HTLRCIVS C Nel campo O || T · T || O c. rig.  
 B + IMPLRATOR Nel campo PA || PA || I  
 AR P. gr. 1,19 e 1,23. C° SM
11. Id. D + HTERCIVS C C. prec.  
 B + IMPERATOR Nel campo PA || · · || PIA ||  
 AR P. gr. 1,35. C° C. TRIB.

- XL, 13. 12. Denaro. D + HTERCIVS CI Nel campo O || T T || O c. rig.  
B + IMPERATOR Nel campo PA || · || PA || I  
AR P. gr. 1,03. C<sup>o</sup> SM.
13. Id. D C. prec. O || T · T || O c. perl.  
B C. sopra PA || PIA  
AR P. gr. 1,05. C<sup>o</sup> SM.
14. Id. D C. prec. O || T · T · || O c. perl.  
B C. sopra PA || · || PA || I  
AR D. 16; p. gr. 0,79. C<sup>o</sup> SM.
15. Id. D + TER..... Nel campo O || T · T || O c. rig.  
B C. sopra; nel campo PA || · || PA || I  
AR P. gr. 1,10. C<sup>o</sup> SM.
16. Id. D + HTERCIVS CI Nel campo O || T · T || O c. perl.  
B C. sopra PA || · || PA || I (punto allungato).  
AR P. gr. 1,12. Brambilla, tav. V, n. 10. C. BRAM.
17. Id. D + HTERCIVS CL Nel campo O || T · T || O; c. rig.  
B C. sopra PA || PA || I  
AR D. 18; p. gr. 1,15. C<sup>o</sup> SM.
18. Id. D + HTERCIVS CI Nel campo O || T · T || O c. perl. stretto.  
B + IHPERATOR Nel campo PA || · || PA || I  
AR P. gr. 1,35. C<sup>o</sup> SM.
19. Id. D + HTERCIVS CL Nel campo O || T ~ T || O c. perl.  
B + IMPERATOR Nel campo PA || · || PA || IA  
AR P. gr. 1,28. C<sup>o</sup> SM.
20. Id. D C. prec. O || T · T || O c. perl.  
B C. sopra PA || P · A || I  
AR P. gr. 0,92, 0,96, 1,06 e 1,24. C<sup>o</sup> SM.
21. Id. D Tutto c. prec.  
B C. sopra PA || PA || I  
AR P. gr. 1,01. Brambilla, tav. V, n. 7. C. BRAM.

22. Denaro. D C. prec.  $\bigcirc \parallel T \cdot T \parallel \bigcirc$  c. perl.  
 B C. sopra PA  $\parallel \cdot \parallel$  PA  $\parallel \parallel$   
 AR P. gr. 0,98. C<sup>a</sup> SM
23. Id. D + H · TERCIV  $\curvearrowright$  CL Nel campo  $\bigcirc \parallel T \wedge T \parallel \bigcirc \parallel$  c. perl.  
 B C. sopra PA  $\parallel$  PA  $\parallel \parallel$   
 AR P. gr. 0,90. C<sup>a</sup> C. Assan.
24. Id. D + H TERCIV  $\curvearrowright$  CL (queste due ultime lettere indistinte). Nel campo  
 $\bigcirc \parallel T \cdot T \parallel \bigcirc$  c. perl.  
 B C. sopra P  $\square$   $\wedge \parallel$  P  $\mid$   $\wedge$   
 AR P. gr. 0,88. C<sup>a</sup> SM
25. Id. D C. prec. Nel campo  $\bigcirc \parallel T \square T \parallel \bigcirc \parallel$   
 B C. sopra PA  $\parallel \square \parallel$  PA  $\parallel \parallel$   
 AR P. gr. 1,08. C<sup>a</sup> C. Magg. V.
26. Id. D + H TERCIV  $\curvearrowright$  CL Nel campo  $\bigcirc \parallel T \square T \parallel \bigcirc$  c. perl.  
 B C. sopra P  $\square$   $\wedge \parallel$  P  $\mid$   $\wedge$   
 AR P. gr. 1,05, 1,12, 1,18, 1,21 e 1,22. C<sup>a</sup> SM
27. Id. D + H TERCIV  $\curvearrowright$  CE Nel campo  $\bigcirc \parallel T \cdot T \parallel \bigcirc$  c. perl. fino.  
 B C. sopra PA  $\parallel \cdot \parallel$  P  $\mid$   $\wedge$   
 AR P. gr. 1,03. C<sup>a</sup> SM
28. Id. D Tutto c. prec.  
 B C. sopra PA  $\parallel$  P  $\mid$   $\wedge$   $\parallel$   
 AR P. gr. 0,90. C<sup>a</sup> C. Cun.
29. Id. D + H TERCIV  $\curvearrowright$  CES Nel campo  $\bigcirc \parallel T \cdot T \parallel \bigcirc$  c. perl.  
 B Tutto c. sopra.  
 AR P. gr. 1,28. C<sup>a</sup> SM
30. Id. D + H TERCIV ... CES C. prec.  
 B Tutto c. sopra.  
 AR P. gr. 1,22. C<sup>a</sup> SM
31. Id. D + H TERCIV  $\curvearrowright$  CL  $\nabla$  (segno incerto). Nel campo  $\cdot \cdot \bigcirc \cdot \cdot \parallel T \square T \parallel \bigcirc$   
 c. perl.  
 B C. sopra P  $\square$   $\wedge \parallel$  P  $\mid$   $\wedge$   
 AR P. gr. 1,14. C<sup>a</sup> SM

32. Denaro.  $\mathcal{D}$  + HTLRIVSCL... (lettera indistinta). Nel campo  $\circ \parallel T \square T \parallel \circ$   
c. perl.  
 $\mathcal{B}$  C. sopra PA  $\parallel \wedge \parallel$  PIA  
 $\mathcal{R}$  P. gr. 1,05. C<sup>a</sup> SM
33. Id.  $\mathcal{D}$  + HTERCIVS... Nel campo  $\circ \parallel T \cdot T \parallel \circ \parallel$   
 $\mathcal{B}$  + IMPERATOR Nel campo PA  $\parallel \wedge \parallel$  PA  $\parallel I \parallel$   
 $\mathcal{R}$  P. gr. 1,30. C<sup>a</sup> C. TRIB.
34. Id.  $\mathcal{D}$  Tutto c. prec.  
 $\mathcal{B}$  + IMPERATO Nel campo PA  $\parallel$  PA  $\parallel I \parallel$   
 $\mathcal{R}$  P. gr. 1,13. C<sup>a</sup> C. STRADA.
35. Id.  $\mathcal{D}$  + HTERCIV... (le ultime lettere incerte). Nel campo  $\circ \parallel T T \parallel \circ$   
c. perl.  
 $\mathcal{B}$  + IMPERATO... Nel campo PA  $\parallel \cdot \parallel$  PA  $\parallel I$   
 $\mathcal{R}$  P. gr. 1,07. C<sup>a</sup> SM
36. Id.  $\mathcal{D}$  .....VSCA..... Nel campo  $\circ \parallel T \cdot T \parallel \circ$  c. lin.  
 $\mathcal{B}$  DCIII..... Nel campo  $\wedge \mathfrak{q} \parallel \wedge \cdot \mathfrak{q} \parallel I$   
 $\mathcal{R}$  P. gr. 0,79. C<sup>a</sup> SM

## ARDOINO MARCHESE D'IVREA

## RE D'ITALIA

(1002-1014)

Estinta la Casa di Sassonia con la morte di Ottone III, Ardoino Marchese d'Ivrea si fa eleggere Re d'Italia il 15 febbraio 1002.

1. Id.  $\mathcal{D}$  INCRACIADIREX Nel campo  $\parallel A \mathcal{D} \parallel \cdot \parallel$  OR c. perl.  
 $\mathcal{B}$  + CIVITASCLORIO Nel campo PA  $\parallel \cdot \parallel$  P $\mathcal{I}$  $\wedge$   
 $\mathcal{R}$  D. 18; p. gr. 0,92. C<sup>a</sup> SM
2. Id.  $\mathcal{D}$  INCRACIADIREX Nel campo  $\mathcal{D} \parallel \wedge \cdot R \parallel \circ \parallel$   
 $\mathcal{B}$  Tutto c. sopra.  
 $\mathcal{R}$  D. 17. p. gr. 1,18. C<sup>a</sup> C. ZOF.



3. Denaro.  $\overline{D}$  + INCRACIADIR Nel campo  $\overline{D} \parallel \Lambda R \parallel O$  c. perl.  
 $\overline{B}$  + CIVITSGLORIO Nel campo  $PA \parallel \cdot \parallel PA \parallel I$   
*AR* P. gr. 1,17. Brambilla, tav. V, n. 18. C. BRAM.
- XL, 14. 4. Id.  $\overline{D}$  INVSCRACIADIREX Nel campo  $\Lambda \overline{D} \parallel OR$  c. rig.  
 $\overline{B}$  + CIVITASGLOR Nel campo  $PA \parallel \cdot \parallel PIA$   
*AR* P. gr. 1,37. C<sup>a</sup> SM
5. Id.  $\overline{D}$  INVSGRACIADIREX Nel campo  $\Lambda \overline{D} \parallel OR$ , c. rig.  
 $\overline{B}$  + CIVITASGLORIO Nel campo  $PA \parallel \cdot \parallel PIA$   
*AR* P. gr. 1,18. C<sup>a</sup> SM
6. Id.  $\overline{D}$  + HINVS REGE Nel campo  $D \parallel \Lambda \cdot R \parallel O$  c. rig.  
 $\overline{B}$  + IHPERATORI Nel campo  $PA \parallel \cdot \parallel PIA$   
*AR* P. gr. 1,00. C<sup>a</sup> SM
7. Id.  $\overline{D}$  + HIHVSREGE Nel campo  $D \parallel \Lambda \cdot R \parallel O$  c. perl.  
 $\overline{B}$  + IMPERATOR Nel campo  $P'A \parallel \cdot \Lambda \parallel PI$   
*AR* P. gr. 1,32 e 1,30. Brambilla, tav. suppl. II, n. 4. C<sup>a</sup> C. BRAM. e BM
8. Id.  $\overline{D}$  + HINVSREG[EM] Nel campo  $\overline{D} \parallel \Lambda R \parallel O$  c. lin.  
 $\overline{B}$  + IMPERATOR Nel campo  $PA \parallel \Lambda \parallel PI$   
*AR* P. gr. ? Brambilla, tav. VI, n. 1. C. KOLB.
9. Id.  $\overline{D}$  + HINVSREGEM Nel campo  $\overline{D} \parallel \Lambda R \parallel O$  c. rig.  
 $\overline{B}$  + IMPERATOR Nel campo  $PA \parallel PA \parallel I$   
*AR* P. gr. 1,20. C<sup>a</sup> SM
10. Id.  $\overline{D}$  + HINVSREGEM Nel campo  $\overline{D} \parallel \Lambda R \parallel O$  c. rig.  
 $\overline{B}$  + IMPERATOR Nel campo  $PA \parallel P'A \parallel I$   
*AR* P. gr. 1,27. C<sup>a</sup> SM
- XL, 15. 11. Id.  $\overline{D}$  + HINVS REGEN Nel campo  $\overline{D} \parallel \Lambda \cdot R \parallel O$  c. rig.  
 $\overline{B}$  + IMPERATOR Nel campo  $PA \parallel P'A \parallel I$   
*AR* P. gr. 0,95. C<sup>a</sup> SM
12. Id.  $\overline{D}$  + INVS REGEM Nel campo  $\overline{D} \parallel \Lambda R \parallel O$  c. perl.  
 $\overline{B}$  + IMPERATOR Nel campo  $PA \parallel \cdot \parallel PA \parallel I$   
*AR* P. gr. 1,16. C. KOLB.

**ENRICO I DI BAVIERA**  
**IMPERATORE E RE D'ITALIA**

(1014-1024)

Battute le forze del Re Arduino, Enrico è incoronato Re d'Italia il 15 maggio 1004 in Pavia.

- |         |         |     |                                |   |          |
|---------|---------|-----|--------------------------------|---|----------|
| 1.      | Denaro. | D   | ✠ [HE]INRICVS IMP              | Croce accostata da 4 globetti; c. perl.   |          |
|         |         | B   | PAPIA                          | Croce con lunga asta che taglia dall'alto al basso la leggenda sulla seconda P. |          |
|         |         |     | AR                             | D. 18; p. gr. 1,19. C <sup>a</sup> SM   |          |
| 2.      | Id.     | D   | Tutto c. prec.                 |   |          |
|         |         | B   | PAPII (l'ultima A incompleta). | Croce, c. sopra.  |          |
|         |         |     | AR                             | P. gr. 1,85. Brambilla, tav. suppl. I, n. 9. C. BRAM.                           |          |
| 3.      | Id.     | D   | + [HE]INRICVS IMP.             | C. prec.  |          |
|         |         | B   | PAPIA                          | Croce, c. sopra.  |          |
|         |         |     | AR                             | P. gr. 1,08. C <sup>a</sup> SM  |          |
| 4.      | Id.     | D   | + [HE]INRICVS I[MP]            | C. prec.  |          |
|         |         | B   | Tutto c. sopra.                |   |          |
|         |         |     | AR                             | P. gr. 1,23. C <sup>a</sup> SM  |          |
| XL, 16. | 5.      | Id. | D                              | + [HE]INRICVS IMP   | C. prec. |
|         |         | B   | Tutto c. sopra.                |   |          |
|         |         |     | AR                             | P. gr. 1,19. C <sup>a</sup> SM  |          |
| 6.      | Id.     | D   | + [HE]INRICVS IMP              | C. prec.; c. rig.   |          |
|         |         | B   | Tutto c. sopra.                |   |          |
|         |         |     | AR                             | P. gr. 1,15 e 1,18 C <sup>a</sup> , 1,34 C <sup>a</sup> SM                      |          |
| 7.      | Id.     | D   | + [HE]I[NR]ICVS IMPR           | C. prec.  |          |
|         |         | B   | Tutto c. sopra.                |   |          |
|         |         |     | AR                             | P. gr. 1,92 e 1,23. C <sup>a</sup> e C <sup>1</sup> SM e MB                     |          |

8. Denaro. **D** Tutto c. prec.  
**B** PAPIA Croce a lunga asta intersecante fiancheggiata in basso da due crocette.  
**AR** P. gr. 1,24. Brambilla, tav. suppl. I, n. 5. C. BRAM.
9. Id. **D** + [HE]INRICVS III P C. prec.  
**B** PAIPA Croce a lunga asta intersecante la leggenda sulla l  
**AR** P. gr. 1,34. Brambilla, tav. suppl. I, n. 6. C. BRAM.

## CORRADO I DI FRANCONIA

(IL SALICO):

### IMPERATORE E RE D'ITALIA

(1027-1039)

Alla morte di Enrico I viene eletto Imperatore Corrado I, il Salico, figlio del Duca Enrico di Franconia: è incoronato a Monza Re d'Italia nel 1026.

1. Id. **D** + AVGVSTVSC E Nel campo [CH] > || [RA]OD || N || c. rig.  
**B** + IHPERATOR Nel campo PA || • || PA || I  
**AR** D. 16; p. gr. 1,25. C<sup>a</sup> SM
2. Id. **D** + AVGVSTVSC E • Nel campo [CH] || [RA]OD' || N || c. rig.  
**B** Tutto c. sopra.  
**AR** P. gr. 1,24. C<sup>a</sup> SM
3. Id. **D** + AVGVSTVSC E • Nel campo [CH] ^ || [RA]OD' || N || c. rig.  
**B** Tutto c. sopra.  
**AR** P. gr. 1,20. FDC C. STRADA.
- XL, 17. 4. Id. **D** + AVGVSTVSC E • Nel campo CI || ROD' || N || c. rig.  
**B** Tutto c. sopra.  
**AR** P. gr. 1,10 C<sup>a</sup>, 1,17, 1,23, 1,25 e 1,31 C<sup>a</sup> SM
5. Id. **D** Tutto c. prec.  
**B** + INPERATOR ^ Nel campo PA || P • A || I ||  
**AR** P. gr. 1,08. C<sup>a</sup> C. MAGG. V.

6. Denaro. **D** + AVGVSTVSCVCE. Nel campo [CH] || [RA]OD<sup>^</sup> || N || c. rig.  
**B** + INPERATOR Nel campo PA || PA || I  
**R** P. gr. 1,24. C<sup>o</sup> SM
7. Id. **D** e **B** C. prec., ma PA || PÀ || I ||  
**R** P. gr. 1,38. C<sup>o</sup> C. TRIB.
8. Id. **D** + AVGVSTVSCVCE. Nel campo CI || ROD<sup>^</sup> || N || c. lin.  
**B** + INPERATOR Nel campo PA || P·A || I  
**R** P. gr. 1,30. Brambilla, tav. suppl. I, n. 11. C. Parma.
- XL. 18. 9. Id. **D** + INPERATOR Nel campo EV || O[NRA] || D<sup>o</sup> || c. rig.  
**B** + INCLI[TA]CIVI[TA] Nel campo PA || PIA || CI ||  
**R** P. gr. 1,05. Brambilla, tav. VI, n. 8. M. Vat.

## ENRICO II DI FRANCONIA IMPERATORE E RE D'ITALIA

(1046-1056)

1. Id. **D** + AVGVSTVSCVCE. Nel campo || H || DIC || N || e 4 gruppi di perline più o meno regolari agli angoli formati dalla H e dalla N c. perl.  
**B** + INPERATOR Nel campo PA || PIA || CI ||  
**R** D. 18; p. gr. 0,79, 1,02 e 1,05. C<sup>o</sup> SM
2. Id. **D** + AVCVSTVSCVCE Nel campo H || DIC || N || e 4 semicerchi di perline agli angoli; c. perl.  
**B** Tutto c. sopra.  
**R** P. gr. 1,38. C<sup>o</sup> SM
3. Id. **D** + AVCVSTVSCVCI Nel campo ·H || DIC || N || e 4 gruppi di perline agli angoli in forma di semicerchi.  
**B** Tutto c. sopra.  
**R** P. gr. 1,05. C<sup>o</sup> SM

4. Denaro.  $\mathcal{D}$  +  $\Lambda VCV \sim TV \sim CL$  Nel campo  $H \parallel DIC \parallel N \parallel$  in c. perl., senza i gruppi di perline.  
 $\mathcal{B}$  Tutto c. sopra.  
 $\mathcal{R}$  P. gr. 1,03.  $C^*$  SM
5. Id.  $\mathcal{D}$  +  $\Lambda VCV \sim TV \sim CL$  Nel campo  $H \parallel DIC \parallel N \parallel$  e 4 gruppi di perline agli angoli a forma di squadre; c. perl.  
 $\mathcal{B}$  Tutto c. sopra.  
 $\mathcal{R}$  P. gr. 1,11  $C^*$ , 1,15 e 1,21.  $C^*$  SM
6. Id.  $\mathcal{D}$  Tutto c. prec., ma i gruppi di perline sono a forma di angolo acuto; c. perl.  
 $\mathcal{B}$  Tutto c. sopra.  
 $\mathcal{R}$  P. gr. 1,03, 1,06, 1,27 e 1,28.  $C^*$  SM
7. Id.  $\mathcal{D}$  Tutto c. prec., ma i gruppi di perline sono a forma di curve; c. perl.  
 $\mathcal{B}$  Tutto c. sopra.  
 $\mathcal{R}$  P. gr. 1,04, 1,15 e 1,22.  $C^*$  SM
- XL, 19. 8. Id.  $\mathcal{D}$  Tutto c. prec., ma i gruppi di perline sono a forma di squadre con globetto centrale; c. perl.  
 $\mathcal{B}$  Tutto c. sopra.  
 $\mathcal{R}$  P. gr. 0,85, 1,18, 1,21 e 1,27.  $C^*$  SM
9. Id.  $\mathcal{D}$  +  $\Lambda \dots \sim CL$  Nel campo  $H \parallel PIC \parallel N$  e 4 gruppi di perline irregolari; c. rig.  
 $\mathcal{B}$  Tutto c. sopra.  
 $\mathcal{R}$  P. gr. 0,85.  $C^*$  SM
10. Id.  $\mathcal{D}$  +  $\Lambda VCV \sim TV \sim CL$  C. prec.  
 $\mathcal{B}$  Tutto c. sopra.  
 $\mathcal{R}$  P. gr. 1,27.  $C^*$  SM
11. Id.  $\mathcal{D}$  +  $\Lambda VCV \sim TV \sim CV$  (la L malfatta che pare una V). Nel campo  $H \parallel DIC \parallel H \parallel$  con 4 gruppi di perline irregolari; c. rig.  
 $\mathcal{B}$  +  $INPERATOR$  Nel campo  $PA \parallel PIA \parallel CI \parallel$   
 $\mathcal{R}$  P. gr. 1,15.  $C^*$  SM
12. Id.  $\mathcal{D}$  +  $\Lambda VCV \sim TV \sim C \dots$  Nel campo  $H \parallel DIC \parallel N \parallel$  con gruppi di perline incerte; c. rig.  
 $\mathcal{B}$  (Molto da destra) +  $IMPERATOR$  Nel campo  $PA \parallel PIA \parallel C \cdot I \parallel$   
 $\mathcal{R}$  P. gr. 1,22.  $C^*$  SM

13. Denaro.  $\mathcal{D}$  +  $\Lambda VCV\grave{S}TVCL$  Nel campo  $H \parallel DIC \parallel H \parallel$  e 4 gruppi di perline a forma di angolo retto; c. perl.  
 $\mathcal{B}$  +  $INPERATOR$  Nel campo  $PA \parallel PIA \parallel CI \parallel$   
 $\mathcal{R}$  P. gr. 1,04. C<sup>o</sup> SM
14. Id.  $\mathcal{D}$  +  $\Lambda VCV\grave{S}TV\grave{S}CE$  Nel campo  $H \parallel DIC \parallel H$  e 4 gruppi di perline a forma di squadre con globetto centrale; c. perl.  
 $\mathcal{B}$  +  $IMPERATTOR$  Nel campo  $PN \parallel PIA \parallel CI \parallel$   
 $\mathcal{R}$  P. gr. 1,17. C<sup>o</sup> SM

## ENRICO III DI FRANCONIA IMPERATORE E RE D'ITALIA

(1056-1106)

- XL, 20.** 1. Id.  $\mathcal{D}$  +  $\Lambda VCV\grave{S}TV\grave{S}$  Nel campo  $H \parallel RIC \parallel N \parallel$  c. perl.  
 $\mathcal{B}$  +  $INPERATOR$  Nel campo  $PA \parallel \cdot \parallel PA \parallel I$   
 $\mathcal{R}$  D. 18; p. gr. 1,83. C<sup>o</sup> SM
2. Id.  $\mathcal{D}$  +  $\Lambda VCV\grave{S}TV\grave{S}C$  Nel campo  $H \parallel DIC \parallel N \parallel$  e 4 semicerchi di perline agli angoli formati dalla H e dalla N c. perl.  
 $\mathcal{B}$  +  $INPERATOR$  Nel campo  $PA \parallel \cdot \parallel PA \parallel \Gamma$   
 $\mathcal{R}$  P. gr. 1,08. C<sup>o</sup> SM
3. Id.  $\mathcal{D}$  +  $\Lambda VCV\grave{S}TV\grave{S}CE$  Nel campo  $H \parallel RIC \parallel N \parallel$  e 4 semicerchi di perline agli angoli; c. perl.  
 $\mathcal{B}$  +  $INPERATOR$  Nel campo  $PA \parallel \cdot \parallel PA \parallel I$   
 $\mathcal{R}$  P. gr. 0,83. C<sup>o</sup> SM
4. Id.  $\mathcal{D}$  +  $\Lambda VCV\grave{S}TV\grave{S}CE \cdot$  C. prec.  
 $\mathcal{B}$  +  $INPERATOR$  C. sopra.  
 $\mathcal{R}$  P. gr. 1,17. C<sup>o</sup> SM
5. Id.  $\mathcal{D}$  Tutto c. prec.  
 $\mathcal{B}$  +  $INPERATOR$  Nel campo  $P \cdot A \parallel PA \parallel I$   
 $\mathcal{R}$  P. gr. 1,15. Brambilla, tav. VI, n. 14. C. BRAM.

6. Denaro.  $\mathcal{D}$  +  $\Lambda V C V \sim T V \sim C I$  Nel campo  $H \parallel P I C \parallel H \parallel$  c. prec.  
 $\mathcal{B}$  +  $I N P E R A T O R$  Nel campo  $P \Lambda \parallel p \cdot \Lambda \parallel I$   
 $\mathcal{R}$  P. gr. 1,19 e 0,96. C° SM
7. Id.  $\mathcal{D}$  +  $\Lambda V C V \sim T V \sim C L$  C. prec.  
 $\mathcal{B}$  +  $I N P E R A T O R$  C. sopra.  
 $\mathcal{R}$  P. gr. 0,99, 1,04, 1,12 e 1,80. C° SM e NF
8. Id.  $\mathcal{D}$  +  $V A G \dots \sim C L$  C. prec.  
 $\mathcal{B}$  (Un po' da sinistra) +  $I N P E R A T O R$  C. sopra.  
 $\mathcal{R}$  P. gr. 1,24. Brambilla, tav. VII, n. 2. C. BRAM.
9. Id.  $\mathcal{D}$  +  $\Lambda V C V \sim T V \sim C L$  Nel campo  $[H E] \parallel D I C \parallel N \parallel$  c. prec.  
 $\mathcal{B}$  +  $I N P E R A T O R$  Nel campo  $P \cdot \Lambda \parallel P \cdot \Lambda \parallel I$   
 $\mathcal{R}$  P. gr. 1,16. C° SM
10. Id.  $\mathcal{D}$  +  $\Lambda V C V \sim T V \sim C L$  C. prec.  
 $\mathcal{B}$  +  $I N P E R A T O R$  Nel campo  $P \Lambda \parallel \cdot \parallel P \Lambda \parallel I \parallel$   
 $\mathcal{R}$  P. gr. 1,20. C° BM
- XL, 21. 11. Id.  $\mathcal{D}$  +  $\Lambda V C V \sim T V \sim C L$  Nel campo  $H \parallel R I C \parallel N \parallel$  C. prec., ma i semicerchi di perline hanno un globetto centrale; c. perl.  
 $\mathcal{B}$  +  $I N P E R A T O R$  Nel campo  $P \Lambda \parallel \cdot \parallel P \Lambda \parallel I$   
 $\mathcal{R}$  P. gr. 0,94. C° SM
12. Id.  $\mathcal{D}$  +  $\Lambda V C V \sim T V \sim C E$  Nel campo  $H \parallel R I C \parallel N \parallel$  C. prec., ma senza il globetto centrale.  
 $\mathcal{B}$  Tutto c. sopra.  
 $\mathcal{R}$  P. gr. 0,61. C° SM
13. Id.  $\mathcal{D}$  ...  $V C \sim T V \sim$  ... C. prec.  
 $\mathcal{B}$  +  $I N P E R A T O R$  Nel campo  $\acute{p} \check{\Lambda} \parallel P \cdot \Lambda \parallel I$   
 $\mathcal{R}$  P. gr. 0,94. Brambilla, tav. VII, n. 1. C. BRAM.
14. Id.  $\mathcal{D}$  +  $\Lambda V C V \sim T V \sim C E \cdot$  Nel campo  $H \parallel R I C \parallel N \parallel$  e 4 gruppi di perline agli angoli a forma di circoletti con circoletto centrale; c. perl.  
 $\mathcal{B}$  +  $I N P E R A T O R$  Nel campo  $P \Lambda \parallel P \Lambda \parallel I$   
 $\mathcal{R}$  P. gr. 1,17. Brambilla, tav. suppl. I, n. 12. C. BRAM.

**ENRICO IV DI FRANCONIA  
IMPERATORE E RE D'ITALIA**

(1106-1125)

**XL, 22. 1. Denaro.** **D** + AVGVSTVS Nel campo [HE]• || DIC || N || c. perl.  
**B** + IMPERATOR Nel campo PA || A || PA || I  
**AR** D. 18; p. gr. 1,32. Brambilla, tav. VII, n. 3. C. BRAM.

**LOTARIO III DI SASSONIA  
IMPERATORE E RE D'ITALIA**

(1125-1137)

Non si conoscono monete di questo Imperatore battute nella zecca di Pavia.

**CORRADO II DI SVEVIA  
IMPERATORE E RE D'ITALIA**

(1138-1152)

Alla morte di Lotario III (1137) i Principi di Germania eleggono a succedergli nel 1138 quello stesso Corrado Duca di Svevia, che già aveva avuto la corona di Re d'Italia e che si denominò III come Re dei Romani.

**FEDERICO I DI HOHENSTAUFEN  
DUCA DI SVEVIA, IMPERATORE E RE D'ITALIA**

(1152-1190)

**ENRICO VI DI SVEVIA  
IMPERATORE E RE D'ITALIA**

(1190-1197)

Non si conoscono monete di questi Imperatori battute nella zecca di Pavia, come neppure dei due che si contesero il trono alla morte di Enrico VI, Filippo di Svevia, e Ottone di Brunswik Duca di Aquitania e di Sassonia.



**FEDERICO II DI SVEVIA**  
**IMPERATORE E RE D'ITALIA**  
(1220-1250)

- XL, 23.**
1. **Grosso da 6 denari imp.** **D** \* Λ V ∩ V ∞ - V ∞ ∩ E Nel campo FE || RIC || N || cerchio a cordone di perline.  
**B** (Un po' da sinistra) † INPERΛ-OR Nel campo P^Λ || P\*Λ || I ||  
**R** D. 22; p. gr. 1,53, 1,57, 1,62, 1,63 e 1,74    C<sup>o</sup> SM
  2. **Id.** **D** e **B** C. prec., ma P^Λ || \* || PΛ || I ||  
**R** P. gr. 1,70.    C<sup>o</sup> C. TRIB.
  3. **Id. da 4 denari imperiali.** **D** Λ V ∩ V ∞ - V ∞ ∩ E Nel campo FE || RIC || H || c. cord. di perl.  
**B** (Un po' da sin.) † INPERΛ-OR Nel campo P^Λ || P^Λ || I ||  
**R** D. 20; p. gr. 1,26 C<sup>o</sup>, 1,05 e 1,33.    C<sup>o</sup> SM
  4. **Id.** **D** Tutto c. prec.; ma c. a cord. rit.  
**B** Tutto c. sopra.  
**R** P. gr. 1,30 e 1,15.    C<sup>o</sup> SM
  5. **Id.** **D** e **B** Tutto c. prec., ma FE || RIC || N  
**R** D. 20; p. gr. 1,48.    C<sup>o</sup> C. ZOP.
  6. **Id.** **D** e **B** Tutto c. prec., ma PΛ || P^Λ || I ||  
**R** P. gr. 1,46.    C<sup>o</sup> C. ZOP.
  7. **Id.** **D** e **B** Tutto c. prec., ma P : ∙ Λ || P ∙ Λ || I  
**R** P. gr. 1,40.    C<sup>o</sup> C. ZOP.
  8. **Id.** **D** Tutto c. prec., ma punta nel 4° quadrante a d. della N e c. rig.  
**B** Tutto c. sopra.  
**R** P. gr. 1,34.    C<sup>o</sup> SM
  9. **Id.** **D** C. prec., senza punta e c. a cord. di perl.  
**B** (Un po' da sin.) † INPERΛ-OR Nel campo P^Λ || P^Λ || I ||  
**R** P. gr. 1,32. Brambilla, tav. VII, n. 6.    C. BRAM.

10. **Grosso** **D**  $\ddagger \Lambda V \cap V \sim - V \sim \cap E$  Nel campo FE || RIC || || c. a cord. rit.  
**da 4 denari imperiali.** **B** (Un po' da sin.)  $\ddagger INPER\Lambda - OR$  Nel campo  $P^* \Lambda || P^* \Lambda || I$   
**R** P. gr. 1,43 C<sup>a</sup> e 1,40. C<sup>a</sup> SM
11. **Id.** **D** Tutto c. prec., ma un po' da sin.  
**B** C. sopra. Nel campo  $P^* \Lambda || \cdot || PA || I ||$   
**R** P. gr. 1,42. C<sup>a</sup> C. GRILLO.
12. **Id.** **D** C. prec.; nel campo FE || RIC || N || c. a cord. perl.  
**B** C. sopra; nel campo  $P^* \Lambda || P^* \Lambda || I ||$   
**R** P. gr. 1,24. C<sup>a</sup> SM
- XL, 24.** 13. **Id.** **D**  $\oplus \Lambda V \cap V \sim - V \sim \cap E$  Nel campo FE || RIC || N || c. rig.  
**B** C. sopra; nel campo  $P^* \Lambda || P \oplus \Lambda || I ||$   
**R** P. gr. 1,38. C<sup>a</sup> SM
14. **Id.** **D** Tutto c. prec.  
**B** Tutto c. sopra, ma  $\oplus -$   
**R** P. gr. 1,22. Brambilla, tav. VII, n. 9. C. BRAM.
- XL, 25.** 15. **Id.** **D**  $\ddagger \Lambda V \cap V \sim - V \sim \cap E$  tra 2 c. rig. Nel campo FE || PIC || N ||  
**B**  $\ddagger INPEP\Lambda - OP \oplus$  Nel campo  $P^* \Lambda || P^* \Lambda ||$   
**R** P. gr. 1,35. C<sup>a</sup> SM
16. **Id.** **D**  $\ddagger \Lambda V \cap V \sim - V \sim \cap E$  Nel campo FE || RIC || N || c. rig.  
**B** (Un po' da sin.)  $\ddagger INPEP\Lambda - OP$  Nel campo  $\oplus || PA || P^* \Lambda || I ||$   
**R** P. gr. 1,27. C<sup>a</sup> SM
- XL, 26.** 17. **Denaro.** **D**  $\ddagger \Lambda V \cap V \sim T V \sim \cap E$  Nel campo FE || RIC || N || c. rig.  
**B** (Un po' da sin.)  $\ddagger INPEP\Lambda TOP$  Nel campo  $PA || P^* \Lambda || I ||$   
**M** D. 15; p. gr. 0,79 e 0,60. C<sup>a</sup> SM
18. **Id.** **D** Tutto c. prec.  
**B**  $\ddagger IN...EPA...$  Nel campo  $PA || \cdot || PA || I ||$   
**M** P. gr. 0,59. C<sup>a</sup> C. PAP.
19. **Id.** **D** Tutto c. prec.  
**B** C. sopra  $P^* \Lambda || P^* \Lambda || I ||$   
**M** P. gr. 0,53 e 0,64 C<sup>a</sup>, 0,53 e 0,68 C<sup>a</sup>, 0,59 C<sup>a</sup> SM

20. Denaro. *D* (Un po' da destra). Tutto c. prec.  
*B* Tutto c. sopra.  
*M* P. gr. 0,77. *C*<sup>s</sup> SM
21. Id. *D* +  $\Lambda V \cup V \sim - V \sim \cup E$  fra 2 c. perl. Nel campo FE || PI  $\cup$  || N ||  
*B* (Un po' da sin.) + INPERA-OR Nel campo PA || P<sup>o</sup>  $\Lambda$  || I ||  
*M* P. gr. 0,49. *C*<sup>s</sup> SM
22. Id. *D* C. prec. FE || PIC || N ||  
*B* (Dal mezzo) † INPEPA-OP Nel campo P<sup>o</sup>  $\Lambda$  || Pj  $\Lambda$  ||  
*M* P. gr. 0,43. *C*<sup>s</sup> SM
23. Id. *D*  $\oplus \Lambda V \cup V \sim - V \sim \cup E$  Nel campo FE || RIC || N || c. perl.  
*B* + INPERA-OR Nel campo P<sup>o</sup>  $\Lambda$  ||  $\oplus$  || PA || I ||  
*R* P. gr. 0,60. *C*<sup>s</sup> C. Zop.
24. Obolo  
o Medaglia. *D* †  $\Lambda V \cup V \sim - V \sim \cup E$  Nel campo FE || RIC || N || c. rig.  
*B* (Un po' a sin.) + INPEPA-OP Nel campo PA || P<sup>o</sup>  $\Lambda$  || I ||  
*M* D. 12; p. gr. 0,25. *C*<sup>s</sup> SM
25. Id. *D* Tutto c. prec.  
*B* C. sopra P<sup>o</sup>  $\Lambda$  || P<sup>o</sup>  $\Lambda$  || I ||  
*M* D. 14; p. gr. 0,49. Brambilla, tav. VII, n. 14. *C*. BRAM.
26. Id. *D* Tutto c. prec.  
*B* C. sopra PA || P<sup>o</sup>  $\Lambda$  || I ||  
*M* D. 12; p. gr. 0,31 e 0,33. *C*<sup>s</sup> SM
27. Id. *D* Tutto c. prec.  
*B* C. sopra P<sup>o</sup>  $\Lambda$  || P<sup>o</sup>  $\Lambda$  || I ||  
*M* P. gr. 0,28. *C*<sup>s</sup> SM
28. Id. *D* Tutto c. prec.  
*B* C. sopra P<sup>o</sup>  $\Lambda$  || P<sup>o</sup>  $\Lambda$  \* || I ||  
*M* D. 14; p. gr. 0,34. Brambilla, tav. VIII, n. 3. *C*. BRAM.
- XL, 27. 29. Id. *D* Tutto c. prec.  
*B* (Dal mezzo) + IMPERA-OR Nel campo P<sup>o</sup>  $\Lambda$  || P<sup>o</sup>  $\Lambda$  \* ||  
*M* D. 13; p. gr. 0,29. *C*<sup>s</sup> SM
30. Id. *D* †  $\Lambda V \cup V \sim - V \cup E$  Nel campo FE || RIC || N ||  
*B* (Un po' a sin.) † INPEPA-OP Nel campo • || PA || • || PA || I ||  
*R* D. 12; p. gr. 0,34. FDC C. GRILLO.

## COMUNE

(1250-1359)

A Federico II era successo il figlio Corrado che morì nel 1254. Morto Manfredi alla battaglia di Benevento nel 1266 e vinto Corradino a Tagliacozzo nel 1268, ha termine in Italia la dinastia degli Svevi. Pavia alla morte di Federico II si costituisce in repubblica autonoma, improntando sulle monete il nome di questo Imperatore.

- XL, 28. 1. Doppio grosso. **D** † IMPEPA—OP Nel campo P \* Λ || P \* Λ \* || I  
**B** SΛITVS SYRVS Santo nimbato e mitrato, con pastorale nella sin.,  
e benedicente con la d., fra due colonnette con arco depresso.  
**R** D. 21; p. gr. 1,71 C<sup>a</sup> e 2,05 C<sup>a</sup> SM e MBP
2. Id. **D** C. prec. P \* Λ || P \* Λ || I  
**B** C. sopra; nell'arco a d. una crocetta.  
**R** P. gr. 1,72. C<sup>a</sup> SM
3. Id. **D** Tutto c. prec.  
**B** C. sopra; ma senza la crocetta nell'arco.  
**R** P. gr. 1,91. Brambilla, tav. VIII, n. 9. C. BRAM.
4. Id. **D** C. prec. Nel campo P \* Λ || P \* Λ \* || I ||  
**B** Tutto c. sopra.  
**R** P. gr. 2,00. C<sup>a</sup> C. ZOP.
5. Id. **D** C. prec. Nel campo P \* Λ \* || PΛ || I ||  
**B** Tutto c. sopra.  
**R** P. gr. 2,02. C<sup>a</sup> C. STRADA.
6. Id. **D** C. prec. P · Λ || P \* Λ || I  
**B** (Dal basso a sin.) SVTDTAS SYRVS C. sopra.  
**R** P. gr. 2,07 e 1,90. C<sup>a</sup> SM e C. PAP.
7. Id. **D** Tutto c. prec.  
**B** SVTDSIAS SYRVS C. sopra.  
**R** P. gr. 1,77. C<sup>a</sup> C. PAP.

8. Doppio grosso. **D** C. prec. Nel campo P·Λ || ★ || PA || I ||  
**B** (Dal basso a sin.) SVTQNAS SYRVS C. sopra.  
**R** P. gr. 2,15. C<sup>a</sup> C. TRIB.
9. Id. **D** † INPEPA— OP C. prec.  
**B** (Dall'alto a d.) SANTVS SYRVS C. sopra.  
**R** P. gr. 1,77. Brambilla, tav. VIII, n. 11. C. BRAM.
- XL, 29. 10. Id. di diversa **D** † INPEPA— OP Nel campo P·Λ || P·Λ★ || I  
monetazione. **B** ·SANT· ·SIRV· Santo c. prec., ma di struttura più fine, senza  
le 3 crocette sul piviale, fra due colonnette con arco trilobato, ai  
cui lati due rosette fra due globetti.  
**R** D. 20; p. gr. 1,30 C<sup>a</sup>, 1,19 e 1,27 C<sup>a</sup> SM
11. Id. **D** Tutto c. prec.  
**B** S..... † ·SIRVS † C. sopra.  
**R** P. gr. 0,95. C<sup>a</sup> (tosato) C. MAGG. V.
12. Id. **D** C. prec. Nel campo P·Λ || P·Λ || I ||  
**B** ·SANT· ·SIRV· C. sopra.  
**R** P. gr. 1,12. C<sup>a</sup> C. GILLO.
13. Mezzano **D** + Λ V ∩ V ∩ — V ∩ ∩ E Croce patente; c. rig.  
o mezzo denaro. **B** + INPEPA— OP Nel campo P·Λ || P·Λ || I  
**M** P. gr. 0,58. C<sup>a</sup> SM
- XL, 30. 14. Id. **D** Tutto c. prec.  
**B** C. sopra P·Λ || P·Λ || I  
**M** D. 17; p. gr. 0,76 C<sup>a</sup> e 0,80 C<sup>a</sup> SM
15. Id. **D** Tutto c. prec.  
**B** C. sopra P·Λ || P·Λ || I  
**M** P. gr. 0,49 C<sup>a</sup> e 0,42 C<sup>a</sup> SM
16. Id. **D** Tutto c. prec.  
**B** C. sopra P·Λ || P·Λ★ || I  
**M** P. gr. 0,42, 0,46, 0,50 e 0,51 C<sup>a</sup> SM
17. Id. **D** C. prec.; c. perl.  
**B** + IMPE.... Nel campo P·Λ || P·Λ★ || I  
**M** D. 15; p. gr. 0,50. C<sup>a</sup> SM

18. Mezzano  $\mathcal{D}$  Tutto c. prec.  
o mezzo denaro.  $\mathcal{B}$  + INPEPA-OP Nel campo  $P^{\ast}\Lambda \parallel P^{\ast}\Lambda \parallel I$   
 $\mathcal{M}$  P. gr. 0,49. Brambilla, tav. suppl. I, n. 14. C. BRAM.
19. Id.  $\mathcal{D}$  +  $\cdot\Lambda V\cap V\sim - V\sim \cap E$  C. prec.  
 $\mathcal{B}$  INPEPA-OP Nel campo  $P^{\ast}\Lambda \parallel P^{\ast}\Lambda \parallel I \parallel$   
 $\mathcal{M}$  P. gr. 0,83. C<sup>s</sup> C. STRADA.
- XL, 31. 20. Id.  $\mathcal{D}$   $\vdash\Lambda V\cap V\sim - V\sim \cap E$  Croce accantonata da 4 globetti; c. perl.  
 $\mathcal{B}$   $\ddagger$  INPERA-OR Nel campo  $P^{\ast}\Lambda \parallel P^{\ast}\Lambda \parallel I$  senza cerchio.  
 $\mathcal{M}$  D. 17; p. gr. 0,75. C<sup>s</sup> SM

## GALEAZZO II VISCONTI SIGNORE DI MILANO SIGNORE DI PAVIA

(1359-1378)

Pavia lacerata da fazioni interne, cade nel 1359 nelle mani dei Visconti Signori di Milano. Galeazzo II nato nel 1319 trasferisce la sua residenza a Pavia nel 1365 e muore nel 1378.

1. Peglone o Grosso  $\mathcal{D}$   $\ddagger$  GALEAZ · VICECOMES · D · MEDIOLANI · PP · 3C In cornice di  
da un soldo e mezzo. 4 centine e di 4 angoli scudo con la biscia Viscontea cimato del  
drago crestato col fanciullo nelle fauci; ai lati due tizzi con due  
secchie appese a ciascuno e 8 rosette agli angoli.  
 $\mathcal{B}$  · S · SIRVS  $\otimes$   $\otimes$  PAPIA  $\otimes$   $\otimes$  Il Santo nimbato e mitrato seduto  
di prospetto col pastorale nella sin. e con la destra alzata in atto  
di benedire.  
 $\mathcal{R}$  D. 24; p. gr. 2,53. C<sup>s</sup> SM
2. Id.  $\mathcal{D}$  Tutto c. prec.  
 $\mathcal{B}$   $\otimes$  S · SIRVS  $\otimes$   $\otimes$  · PAPIA  $\otimes$  C. sopra.  
 $\mathcal{R}$  P. gr. 2,50. C<sup>s</sup> C. PAP.
3. Id.  $\mathcal{D}$   $\ddagger$  GALEAZ VICECOMES D MEDIOLANI PP 3C C. prec.  
 $\mathcal{B}$  Tutto c. sopra.  
 $\mathcal{R}$  P. gr. 2,47. C<sup>s</sup> C. GRILLO.

4. Peglone o Grosso **D** † GALEAZ · VICECOMES · D · MEDIOLANI · P · 3C C. prec.  
 da un soldo e mezzo. **B** · S · SIRVS ⊗ ⊗ PAPIA ⊗ ⊗ C. sopra.  
**R** D. 25; p. gr. 2,44. C<sup>s</sup> C. STRADA.
5. Id. **D** C. prec., ma · PP 3C  
**B** Tutto c. sopra.  
**R** P. gr. 2,49. C<sup>s</sup> C. MAGG. V.
6. Id. **D** † GALEAZ · VICECOMES · D · MEDIOLANI · P · 3C C. prec., ma  
 agli angoli 8 circoletti.  
**B** · S · SIRVS ⊗ ⊗ PAPPIA ⊗ C. sopra.  
**R** D. 24; p. gr. 2,61. C<sup>s</sup> SM
7. Id. **D** C. prec., ma · PP 3C  
**B** Tutto c. sopra.  
**R** P. gr. 2,48. C<sup>s</sup> C. MAGG. V.
8. Id. **D** † GALEAZ · VICECOMES · D · MEDIOLANI · PP · C C. prec.  
**B** · S · SIRVS ⊗ ⊗ PAPPIA ⊗ C. sopra.  
**R** P. gr. 2,49. C<sup>s</sup> SM
9. Id. **D** Tutto c. prec.  
**B** · S · SIRVS ⊗ PAPPA ⊗ ⊗ C. sopra.  
**R** P. gr. 2,47. C<sup>s</sup> C. GRILLO.
- T. XLI, 1. 10. Id. **D** † GALEAZ · VICECOMES · D · MEDIOLANI · PP · 3C C. prec., ma  
 agli angoli 8 circoletti con punto centrale.  
**B** · S · SIRVS ⊙ ⊙ PAPIA ⊙ ⊙ C. sopra.  
**R** P. gr. 2,19. C<sup>s</sup> SM
11. Id. **D** Tutto c. prec.  
**B** Tutto c. sopra, ma una sola borchia al termine di leggenda.  
**R** P. gr. 2,60. C<sup>s</sup> C. TRIB.
12. Id. **D** † GALEAZ · VICECOMES · D · MEDIOLANI PP · 3C C. prec.,  
 ma stellette a 6 punte.  
**B** · S · SIRVS ⊗ ⊗ PAPIA ⊗ · ⊗ C. sopra.  
**R** P. gr. 2,24. C<sup>s</sup> SM

13. Peglone o Grosso  $\mathcal{D}$  † GALEAZ · VICECOMES · D · MEDIOLANI · 3C C. prec., ma nes-  
da un soldo e mezzo. sun segno agli angoli.  
B  $\odot$  S  $\odot$  SIRVS  $\otimes$   $\otimes$  PAPPIA  $\otimes$  C. sopra.  
R P. gr. 2,62. Brambilla, tav. IX, n. 3. C. BRAM.
14. Id.  $\mathcal{D}$  + GALEAZ · VICECOMES · D · MEDIOLANI · 3C C. prec., ma glo-  
betti agli angoli.  
B Tutto c. sopra.  
R P. gr. 2,60. C<sup>o</sup> BM

GIAN GALEAZZO VISCONTI  
SIGNORE E POI DUCA DI MILANO  
CONTE DI PAVIA

(1378-1402)

Nato da Galeazzo II e da Bianca di Savoia nel 1353. Sposa nel 1360 Isabella figlia di Giovanni Re di Francia che gli porta in dote il Contado di Vertus. Vedovo nel 1373, viene dal padre associato al governo dello Stato nel 1375. Sposa in seconde nozze Caterina figlia di Bernabò Visconti nel 1380. Muore nel 1402.

Per le monete attribuite a Gian Galeazzo Visconti Conte di Pavia vedasi quanto fu scritto al riguardo da: Giuseppe Gavazzi in Riv. Ital. di Num., 1888, pag. 411-432; Solone Ambrosoli in Riv., id., 1891, pag. 163-171; Francesco ed Ercole Gnechi in Riv., id., 1893, pag. 57-58 e Pietro Tribolati in Boll. Ital. di Num., 1912, pag. 70-74.

1. Grosso da 2 soldi.  $\mathcal{D}$  † GALEAZ · VICOES · DNS · MLI · PP · 3 · C<sup>o</sup> In cornice quadrilobata, lo scudo con la biscia Viscontea galeato, cimato del drago crestato ed accostato dalle lettere G 3  
B S · SIRVS  $\otimes$  PAPIA  $\otimes$  Il Santo mitrato e nimbato seduto di prospetto col pastorale nella sin. e con la destra alzata in atto di benedire.  
R D. 24; p. gr. 2,57, 2,59 e 2,46. C<sup>o</sup> SM e C. PAP.
2. Id.  $\mathcal{D}$  † GALEAZ · VICOE · S DNS · [MD]LI · PP · 3C C. prec.  
B Tutto c. sopra.  
R P. gr. 2,57. C<sup>o</sup> C. STRADA.



- XLI, 2. 3. Grosso da 2 soldi.  $\mathcal{D}$   $\ddagger$  GALEAZ · VICECOMES · D · MEDIOLANI · PP · 3C C. prec., ma ai 4 angoli della cornice 8 circoletti con punto centrale.  
 $\mathcal{B}$  · S · SIRVS · PAPIA · C. sopra.  
 $\mathcal{R}$  P. gr. 2,52. C<sup>a</sup> SM

FILIPPO MARIA VISCONTI DUCA DI MILANO  
 CONTE DI PAVIA

(1402-1412)

Figlio secondogenito di Gian Galeazzo e di Caterina Visconti nato nel 1392. Nella divisione del retaggio paterno tocca a Filippo Maria la Contea di Pavia e, alla morte del fratello Giovanni Maria nel 1412, succede nel Ducato di Milano. Muore nel 1447.

PRIMO PERIODO

FILIPPO MARIA VISCONTI CONTE DI PAVIA

(1402-1412)

- XLI, 3. 1. Ducato pavese  $\mathcal{D}$   $\circ$   $\ddagger$   $\circ$  FILIP  $\circ$   $\circ$  VS MARIA  $\circ$  Entro una cornice ornata lo scudo con o fiorino d'oro. la biscia sormontato dal cimiero, accostato dalle lettere F M ai 4 angoli della cornice 8 circoletti.  
 $\mathcal{B}$   $\circ$   $\ddagger$   $\circ$  C O MESP A PIE : 3C  $\circ$  Cavaliere galoppante a d., armato e con cimiero coronato e cimato dal drago: sul petto del cavaliere e sulla gualdrappa del cavallo è ripetuta la biscia Viscontea.  
 $\mathcal{O}$  D. 22; p. gr. 3,52. Brambilla « Tremisse di Rotari ecc., e fiorino d'oro di Filippo M. Visconti Conte di Pavia », 1887. C. BRAM.
- T. suppl. III, 10. 2. Grosso da 2 soldi.  $\mathcal{D}$   $\ddagger$  · FILIPVSMARIA · COMES · PAPIE · 3C Entro una cornice formata da 4 archi di cerchio ed ornata negli angoli esterni da 4 fiori, la biscia Viscontea fiancheggiata dalle iniziali F M c. rig.  
 $\mathcal{B}$  · S · SIRVS · : EPS · PAPIE · Il Santo nimbato e mitrato seduto di prospetto col pastorale nella sin. e con la d. alzata in atto di benedire. Nel campo a sin. della testa del Santo un globetto.  
 $\mathcal{R}$  D. 25; p. gr. 2,33. Brambilla, tav. IX, n. 4. C. BON.

3. Peglone da un soldo e mezzo. D † · FILIPVS MARIA · COMES PAPIE · 3C' · In cornice quadriloba lo stemma della Contea di Pavia, cioè scudo bipartito avente a destra la biscia Viscontea e a sin. tre aquile sovrapposte; in alto sole raggiante; ai lati F M c. perl.  
B · S · SIRVS EPS · PAPIE C. sopra; ai lati della testa del Santo due globetti; c. lin.  
R D. 24; p. gr. 2,83. C\* SM
- T. XLI, 4. 4. Id. D Tutto c. prec.  
B · S · SIRVS · EPS · PAPIE · C. sopra.  
R P. gr. 2,21 e 2,27. C\* SM
5. Id. D † · FILIPVS MARIA · COMES · PAPIE · 3C' · C. prec.  
B Tutto c. sopra.  
R D. 23; p. gr. 2,40. C\* C. Zop.
6. Id. D · † FILIPVS · MARIA · COMES · PAPIE 3C C. prec.  
B S · · SIRVS EPS · PAPIE C. sopra.  
R P. gr. 2,40. Jecklin e Gnechi in Riv. It. di Num., 1904, pag. 332. M. Cor.
7. Sesino o mezzo soldo. D † ⊙ FILIPVS MARIA ⊙ Croce fiorata e ornata negli angoli da 4 globetti raggianti; c. rig.  
B † ⊙ COMES PAPIE ⊙ 3C' ⊙ Scudo partito con a d. la biscia Viscontea e a sin. le tre aquile sovrapposte; c. rig.  
M D. 18; p. gr. 0,96. Brambilla, tav. IX, n. 7 (Dal Litta, n. 101).
8. Id. D † · FILIPVS MARIA · Croce fiorata; c. rig.  
B † · COMES · PAPIE · 3C' · C. sopra; c. rig.  
M D. 18; p. gr. 0,68 e 0,74. C\* SM
9. Id. D † ♣ FILIPVS · MARIA ♣ C. prec.  
B † ♣ COMES ♣ PAPIE ♣ 3C' ♣ C. sopra.  
M P. gr. 1,10. Brambilla, tav. IX, n. 6. C. BRAM.
- XLI, 5. 10. Id. D † ♣ FILIPVS · MARIA ♣ C. prec.  
B † ♣ COMES ♣ PAPIE ♣ 3C' ♣ C. sopra.  
M P. gr. 0,59 e 0,85. C\* SM
11. Id. D † ⊗ FILIPVS MARIA · ⊗ Croce patente, accantonata da 4 fiori; c. perl.  
B † ⊗ COMES ⊗ PAPIE ⊗ 3C' ⊗ Biscia Viscontea fiancheggiata da F M c. perl.  
M P. gr. 1,06. Brambilla, tav. IX, n. 8. C. BRAM.

12. Sesino  $\mathcal{D}$  † ⊗ FILIPVS MARIA ⊗ C. prec.  
o mezzo soldo.  $\mathcal{B}$  Tutto c. sopra.  
M P. gr. 0,95. C<sup>a</sup> C. TRIB.
13. Bissolo  $\mathcal{D}$  † FILIPVS MARIA • Croce fiorata; c. rig.  
o imperiale.  $\mathcal{B}$  † • COMES • PAPIE • 3C Biscia Viscontea; c. rig.  
M D. 15; p. gr. 0,55. RT
- XLI, 6. 14. Id.  $\mathcal{D}$  † • FILIPVS MARIA • C. prec.  
 $\mathcal{B}$  † • COMES • PAPIE • 3C • C. sopra.  
M P. gr. 0,45 e 0,59 C<sup>a</sup>, 0,62 C<sup>a</sup> SM

SECONDO PERIODO

FILIPPO MARIA VISCONTI CONTE DI PAVIA  
E DUCA DI MILANO

(1412-1447)

15. Sesino.  $\mathcal{D}$  † • FILIP • MA • DVX • MEDIOLI • Biscia Viscontea fiancheggiata  
da F M c. rig.  
 $\mathcal{B}$  † ⊗ COMES ⊗ PAPIE ⊗ 3C ⊗ Croce patente accantonata da 4 fiori;  
c. rig.  
M D. 20; p. gr. 1,04 e 1,00. Brambilla, tav. IX, n. 11. C<sup>a</sup> C. BRAM.  
e C. TRIB.

REPUBBLICA

(1447)

Alla morte di Filippo Maria Visconti Pavia si costituisce in libero comune.  
Ma il 16 settembre 1447 Francesco Sforza è acclamato Conte di Pavia, e così ha  
termine la repubblica durata appena 33 giorni.

- XLI, 7. 1. Imperiale.  $\mathcal{D}$  + S • SIRVS PAPIE • Testa del Santo nimbata e mitrata; c. rig.  
 $\mathcal{B}$  COMVNITAS • PAPIE • Croce fiorata accantonata da 4 globetti.  
R D. 18; p. gr. 0,57. Brambilla, tav. suppl. II, n. 6. M. Mil.
2. Id.  $\mathcal{D}$  + • S • SIRVS PAPIE C. prec.  
 $\mathcal{B}$  • COMVNITAS PAPIE C. sopra.  
R P. gr. 0,53. C<sup>a</sup> C. GRILLO.

**FRANCESCO I SFORZA DUCA DI MILANO  
CONTE DI PAVIA**

(1447-1465)

Figlio di Attendolo, nato nel 1401. Sposa nel 1441 Bianca Maria Visconti, figlia di Filippo Maria. È acclamato Conte di Pavia nel 1447 e Duca di Milano nel 1450. Muore nel 1465.

PRIMO PERIODO

**FRANCESCO I SFORZA CONTE DI PAVIA**

(1447-1450)

1. Ducato.     D FRAN CISC SF·VICE CO MES·· Il Conte armato, a spada brandita, su cavallo galoppante a d.; sulla gualdrappa è ripetuta la biscia. Nel campo a d. e a sin. l'impresa dei 3 anelli intrecciati.
- B · COMES · PAPIE · AC · CREMONE · DNS Entro cornice ornata e quadrilobata, biscia coronata, sormontata dai 3 anelli e accostata dalle iniziali C F coronate.
- O D. 20; p. gr. 3,47. Brambilla, tav. suppl. II, n. 7.     RT
2. Grosso.     D † FRANCISCHVSFORTIA Spazzola VICECOMES· Entro cornice quadriloba con globetti agli angoli esterni la biscia coronata fra le iniziali C F coronate; c. perl.
- B I 3 anelli COMES · PAPIE · AC · CREMONE · DNS · 3C··· Croce fogliata in cornice quadriloba ornata agli angoli da fogliette e fiori; c. perl.
- R D. 23; p. gr. 1,78. Brambilla, tav. IX, n. 12.     C. BRAM.
- XLI, 8.     3.     Id.     D FRANCISCHVS \* SFORCIA \* : Biscia coronata e fiancheggiata dalle iniziali F S gotiche; c. perl.
- B † : COMES : \* : PAPIE : \* : 3C \* : Croce fogliata accostata da 4 globetti entro cornice quadriloba con anelletti agli angoli e rosette alle punte; c. perl.
- R D. 24; p. gr. 2,11.     C\* SM

- XLI, 9. 4. Soldino. D † FRANCISCHVS · SFORTIA · Biscia coronata; c. rig.  
 B † · COMES · PAPIE · 3C · Croce ornata, accostata da 4 fiori; c. rig.  
 M D. 19; p. gr. 0,79 e 0,74. C\* SM
5. Id. D † FRANCISCVS · SFOR.... C. prec.  
 B † · COMES · PAP.... C. sopra.  
 M P. gr. 0,90. C\* SM
6. Id. D † FRANCISCVS · SFORTIA C. prec.  
 B .....OMES PAPIE..... C. sopra.  
 M P. gr. 0,89. C\* SM
7. Id. D † FRANCISCVS \* SFORTIA \* C. prec.  
 B † COMES \* PAPIE \* AC \* CR \* D \* C. sopra.  
 M P. gr. 1,02. Brambilla, tav. IX, n. 18. C. BRAM.
- XLI, 10. 8. Id. altro tipo. D † FRANCISCHVS · SFOCIA Biscia non coronata in una targa fian-  
 cheggiata da 2 rosette; senza cerchio.  
 B † COMES \* PAPIE \* 3C Nel campo le iniziali F \* S di forma  
 gotica; c. perl.  
 M D. 18; p. gr. 0,80. Brambilla, tav. suppl. II, n. 9. RT
- XLI, 11. 9. Sesino. D † C \* F \* COMES PAPIE ⊗ Biscia ⊗ I tre anelli intrecciati; c. perl.  
 B † + AC CREMONE DNS · 3C · Croce fiorita; c. perl.  
 M D. 16; p. gr. 0,62 e 0,55 C\*, 0,82 e 0,74 C\* SM
10. Id. D ....F · COMES PAP.... C. prec.; c. rig.  
 B † + ACCREMO.....S · 3C : C. sopra; c. rig.  
 M P. gr. 0,66. C\* SM
11. Id. D † C · F · COMES · PAPIE Biscia : C. prec.; c. perl.  
 B † ACCREMONE DNS : 3C C. sopra; c. perl.  
 M D. 15; p. gr. 0,85. C\* C. STRADA.
- XLI, 12. 12. Imperiale. D Biscia COME2 · FRANC12HV2 \* Croce fiorita con rosa nel mezzo ac-  
 cantonata da 4 perline; c. rig.  
 B † + · 2 · 2IRV2 PAPIE · Testa nimbata e mitrata di fronte; c. rig.  
 M D. 15; p. gr. 0,86. C\* (pat.) SM

13. Imperiale. **D** Biscia COMES · FRANCISCV. C. prec., ma senza le perline; c. rig.  
**B** + S · SIRVS · PAPIE · C. sopra; c. rig.  
**M** P. gr. 0,42. C<sup>s</sup> SM
14. Id. **D** I tre anelli COMES · FRANCISCVS Croce fiorita con rosa in mezzo di  
forma alquanto diversa; c. perl.  
**B** + ° S ° SIRVS ° PAPIE ° C. sopra; c. perl.  
**M** P. gr. 0,43. Brambilla, tav. X, n. 3. C. BRAM.

## SECONDO PERIODO

FRANCESCO I SFORZA CONTE DI PAVIA  
E DUCA DI MILANO

(1450-1464)

15. Soldo. **D** † · FR · S · DVX · MLI · 3C · PPIE · Q3 · CO Piccola targa con la  
biscia, sormontata da cimiero coronato col drago crestato.  
**B** + S · SIRVS · PAPIE · EPISCOP · Mezza figura del Santo nimbato e  
mitrato, con pastorale e benedicente; c. rig.  
**M** D. 19; p. gr. 1,48. Brambilla, tav. X, n. 5. C. BRAM.
16. Id. **D** \* · FR · S · DVX · 3C · PPIE · Q3 · CO C. prec.  
**B** Spazzola · S · SIRVS · PAPIE · EPISCOP C. sopra.  
**M** P. gr. 1,40. C<sup>s</sup> C. STRADA.
- XLI, 13. 17. Id. **D** † · FR · S · DVX · MLI · 3C · Q3 · CO C. prec.  
**B** Spazzola · S · SIRVS · PAPIE · EPISCOP · C. sopra.  
**M** D. 20; p. gr. 1,34. C<sup>s</sup> SM
18. Id. **D** † · FR · S · DVX · MLI · ..P · PPIE · 93 · C... C. prec.  
**B** Tutto c. sopra.  
**M** P. gr. 1,30. C<sup>s</sup> C. ZOP.

- XLI, 14. 19. Soldo  
altro tipo. **D** Spazzola · F · S · D . . . . 3C · PPIE · Q3 · CO · Scudo partito: 1° biscia,  
2° tre aquile in palo; c. perl.  
**B** Spazzola · S · SIRVS · PAPIE · EPISCOP · C. sopra.  
M D. 18; p. gr. 1,05. C° SM
20. Trillina. **D** † · F · D · MEDIOLANI . . . . I tre anelli intrecciati.  
**B** † AC · PAPIE COMES . . . . Croce gigliata.  
M P. gr. 1,00. C° C. TRIB.  
Strada e Tribolati in Boll. It. di Num., 1911, pag. 3.
- XLI, 15. 21. Id. **D** . . . . ANCISCVS · SFORTI . . . . C. prec.  
**B** PPIE · ANGLERI . . . . Nel campo F : S in carattere gotico, con co-  
rona al disopra.  
M D. 16; p. gr. 0,78. Strada e Tribolati, id. id. C° C. STRADA.
- XLI, 16. 22. Imperiale. **D** † · FR · SF · DVX · MLI · 3C · Croce gigliata; c. rig.  
**B** † · S · SIRVS · PAPIE · Testa mitrata e nimbata di prospetto; c. rig.  
M D. 14; p. gr. 0,60, 0,48 e 0,41. C° SM
23. Id. **D** + F S D . . . ANGLQACCD Croce ornata; c. lin.  
**B** + S · SIRVS · PAP . . . . C. sopra; c. lin.  
M P. gr. 0,47. C° SM
24. Id. **D** + · F · S · DVX · MLI · PPIE · DC C. prec.  
**B** + · S · SIRIVS · PAPIE · C. sopra.  
M P. gr. 0,55. C° C. GRILLO.
25. Id. **D** + F · S · DVX · MLI · PPIEQC · AC · C · D · Croce fogliata; c. lin.  
**B** + · S · SIRVS · PAPIE C. sopra; c. lin.  
M P. gr. 0,50. C° C. MAR.
26. Id. **D** † F · S · DVX · M · P · ANGL · C · AC · C · D · C. prec.  
**B** † S · SIRVS · PAPIE · C. sopra.  
M P. gr. 0,35. Strada e Tribolati, id. id., pag. 98. C° C. TRIB.
27. Id. **D** † F · S · DVX · M · PP · ANGL . . . . C. prec.  
**B** † · S · SIRVS · P · APIE · C. sopra.  
M P. gr. 0,75. C° C. TRIB.

## OSSIDIONALI DEL 1524-25

Pavia è assediata dai Francesi del Re Francesco I, e difesa per Carlo V Imperatore dalle truppe comandate da Antonio de Leyva.

- XLI, 18. 1. Ducato.  $\mathcal{D}$   $\ddagger$  || A · L || 15Z4 || entro c. perl.  
 $\mathcal{B}$  Visibile alquanto l'incavo del  $\mathcal{D}$   
 $\mathcal{O}$  D. 30 in alt. e 24 in largh.; p. gr. 3,11. C<sup>a</sup> SM
- XLI, 17. 2. Testone.  $\mathcal{D}$  15Z4 || CES ||  $\overset{\wedge}{\text{P}}\text{P} \cdot \text{OB} \cdot$  || entro cerchio rigato.  
 $\mathcal{B}$  Liscio.  
 $\mathcal{R}$  D. 28 e 25 (di forma irregolare); p. gr. 9,06, 8,89 e 9,20. C<sup>a</sup> SM e NF
3. Id.  $\mathcal{D}$  e  $\mathcal{B}$  Tutto c. prec.  
 $\mathcal{R}$  D. 25 (di forma più regolare); p. gr. 9,72 e 9,35. C<sup>a</sup> SM e C. PAP.
4. Id. prova?  $\mathcal{D}$  15Z4 || CES ||  $\overset{\wedge}{\text{P}}\text{P} \cdot \text{OB} \cdot$  || C. prec.  
 $\mathcal{B}$  Tutto c. sopra.  
 $\mathcal{B}$  D. 25; p. gr. 5,93. C<sup>a</sup> SM
5. Testone.  $\mathcal{D}$  1524 || CES ||  $\overset{\wedge}{\text{P}}\text{P} \cdot \text{OB}$  || C. prec.  
 $\mathcal{B}$  Tutto c. sopra.  
 $\mathcal{M}$  P. gr. 7,24. Brambilla, tav. X, n. 8. C. BRAM.
6. Id.  $\mathcal{D}$  15Z4 || CES ||  $\overset{\wedge}{\text{P}}\text{P} \cdot \text{OB}$  || C. prec.  
 $\mathcal{B}$  Tutto c. sopra.  
 $\mathcal{M}$  P. gr. 8,90. Brambilla, tav. X, n. 9. C. BRAM.
7. Id.  $\mathcal{D}$  Tutto c. prec.  
 $\mathcal{B}$  Liscio.  
 $\mathcal{R}$  D. 26; p. gr. 9,40. Brambilla, tav. X, n. 7. BM
- XLI, 19. 8. ?  $\mathcal{D}$   $\ddagger$  || A \* L || 15Z4 || entro c. perl.  
 $\mathcal{B}$  Liscio.  
 $\mathcal{P}$  D. 26 alt., 24 largh.; p. gr. 9,65. C<sup>a</sup> SM



## POMPONESCO

Comune in provincia di Mantova che toccò in feudo a Giulio Cesare Gonzaga nella divisione del retaggio paterno.

### GIULIO CESARE GONZAGA MARCHESE

(1583-1593)

Per le notizie biografiche di questo Marchese vedasi « Bozzolo », pag. 47.

Tenne aperta la zecca in Pomponesco dal 1583 al 1593, indi la trasportò a Bozzolo. Il diritto di zecca proveniva da un diploma dell'Imperatore Massimiliano del 15 settembre 1497, che concedeva di aprire officine monetarie in tutti i castelli e feudi della famiglia Gonzaga.

- XLI, 20. 1. Scudo d'oro.  $\mathcal{D}$  · IVL · CAE · GON · M · S · R · I · P · Scudo coronato e inquartato delle 4 aquile con scudetto al centro; c. lin.  
 $\mathcal{R}$  IN · TE · DNE · CONFIDO · ∴ · P · 80 · Croce ornata; c. lin.  
 $\text{O}$  D. 22; p. gr. 3,21. Demole « Monnaies inédites figurées dans le livre d'essai de la monnaie de Zurich », n. 10; tav. XI, n. 9.
- XLI, 21. 2. Franco  $\mathcal{D}$  IVLIVS · CAESAR · GON · MAR · S · R · IMP · PR · IIII · Busto a d.;  
 (imitazione francese c. perl.  
 del Franco  $\mathcal{R}$  ∴ · SIT \* NOMEN \* DOMINI \* BENEDICTVM Croce ornata e gi-  
 di Enrico III). gliata con H al centro; c. perl.  
 $\mathcal{R}$  D. 35; p. gr. 13,80. Demole, id., n. 9; tav. XI, n. 8.
3. Id.  $\mathcal{D}$  Tutto c. prec.  
 $\mathcal{R}$  \* SIT · NOMEN · DOMINI · BENEDICTVM C. sopra.  
 $\mathcal{R}$  P. gr. 12,78. Papadopoli in Riv. It. di Num., 1893, pag. 320, n. 1. C<sup>o</sup> C. PAP.
- XLI, 22. 4. Bianco  $\mathcal{D}$  IVL · CAE · GON · M · S · R · I · PRIN · Scudo imitante quello dei  
 (Contraffazione Ferrero-Fieschi inquartato e coronato; ai lati 2 rosette a 5 petali;  
 di Masserano). 2 c. lin.  
 $\mathcal{R}$  \* IN \* DEO \* SPES \* MEA \* 1583 Croce molto ornata; 2 c. lin.  
 $\mathcal{M}$  D. 27; p. gr. 4,05 C<sup>o</sup> e 3,43 C<sup>o</sup> SM

5. **Bianco**  
(*Contraffazione di Masserano*).  
 D ·IVL·CAE·GON·M·S·R·I·P· C. prec.  
 B Tutto c. sopra.  
 M D. 26; p. gr. 3,97. C<sup>a</sup> SM
6. **Id.**  
(*Contraffazione di Savoia*).  
 D IVL·CAE·GON·S·R·IMP·PRI Arma coronata e inquartata con scudetto di Savoia; ai lati E M 2 c. lin.  
 B † I·C·G·M·S·R·I·P·IN·TE·DNE·CONFIDO Croce di S. Maurizio in doppia cornice quadriloba con globetto agli angoli e al centro della croce, e piramide di 3 globetti alle punte; 2 c. lin.  
 M D. 26; p. gr. 4,56. C<sup>a</sup> SM
7. **Id.**  
 D † I·C·G·M·S·R·I·P·ONVS·SVVM·QVISQVE C. prec.; ai lati FE RT  
 B † IN † TE † DOMINE † CONFIDO C. sopra.  
 M P. gr. 3,94. C<sup>a</sup> SM
8. **Id.**  
 D † I·C·G·M·S·R·I·P·ONVS·SVVM·QVISQVE· C. prec.  
 FE RT  
 B Tutto c. sopra.  
 M P. gr. 4,00. C<sup>a</sup> SM
9. **Id.**  
 D † ECCLESIA·SANCTORVM·SEPTEM C. prec.; ai lati FE RĀ  
 2 c. lin.  
 B † IN † TE † DOMINE † CONFIDO....1585 C. sopra, ma senza globetto agli angoli; 2 c. lin.  
 M P. gr. 4,44. Papadopoli in Riv. It. di Num., 1893, pag. 322. C<sup>a</sup> C. PAP.
10. **Id.**  
 D † ECLESIA † SANTORVM † SEPTEM † C C. prec. FE RĀ  
 B † ICGMSRIP † INTE † DOMINE † CONFIDO C. sopra.  
 M P. gr. 3,55. C<sup>a</sup> SM
11. **Id.**  
 D † ECCLESIA SANTORVM·SEPTEM C. prec. FE RĀ  
 B † I·C·G·M·S·R·I·P INTE DNE CONFIDO C. sopra.  
 M P. gr. 4,10. C<sup>a</sup> C. CUN.
12. **Id.**  
 D † ECCLESIA † SANTORVM † SEPTEM † G C. prec. FE RĀ  
 B † ICGMSRIP † INTE † DOMINE † CONFID † C. sopra.  
 M P. gr. 3,93. C<sup>a</sup> C. PAP.
13. **Id.**  
 D † ECCLESIA·SANCTORVM·SEPTEM C. prec. FE RĀ  
 B † ICGMSRIP † INTE † DOMINE † CONFID † C. sopra.  
 M P. gr. 4,39 e 2,79. C<sup>a</sup> e C<sup>a</sup> SM

14. Bianco (Contraffazione di Savoia). **D** ✠ ECCLESIA · SANTORVM · SEPTEM C. prec. FE RĀ  
**B** ✠ ICGMSRIP ^ INTE ^ DOMINE ^ CONFİ ^ C. sopra.  
**M** P. gr. 3,63. C° SM
15. Id. **D** Tutto c. prec. FE RA  
**B** ✠ I · C · G · M · S · R · I · P · IN · TE · DNE · CONFIDO C. sopra.  
**M** P. gr. 4,08. C° SM
- XLI, 23. 16. Id. **D** ✠ ECCLESIA ✠ SANCTORVM ✠ SEPTEM C. prec., ma FE RT  
**B** Tutto c. sopra.  
**M** P. gr. 4,13. C° SM
17. Id. **D** ✠ ECCLESIA · SANTOR · SEPTEM · C. prec., ma FE RĀ  
**B** ✠ IN ^ TE ^ DOMINE ^ CONFIDO ^ 1583 C. sopra.  
**M** P. gr. 4,29. C° (bucato) SM
18. Id. **D** Tutto c. prec. FE RĀ  
**B** ✠ ICGMSRIP ^ INTE ^ DOMINE ^ CONFİ ^ C. sopra.  
**M** P. gr. 4,40. C° C. TRIB.
19. Id. **D** Tutto c. prec. FE RĀ  
**B** ✠ I...S · R · I · P · IN · TE · DNE · CONFIDO C. sopra.  
**M** P. gr. 4,52. C° C. PAP.
20. Id. **D** ✠ ECCLESIA · SANCTORVM · SEPTEM C. prec. FE RĀ  
**B** ✠ IN ✠ TE ✠ DOMINE ✠ CONFIDO ✠ 1583 C. sopra.  
**M** P. gr. 4,39. C° SM
21. Id. **D** ✠ ECCLESIA SANCTORVM...EM C. prec. FE RĀ  
**B** ✠ ICGMSRIP ^ INTE.....MINE CONFİ C. sopra; contromarca dello scudetto di Savoia uguale a quella ordinata dal Duca Carlo Emanuele I per distinguere i bianchi genuini dai falsi.  
**M** P. gr. 4,00. Papadopoli in Riv. It. di Num., 1893, pag. 321. C° C. PAP.
22. Id. **D** ✠ ECCLESIA ✠ SANCT...SETTE C. prec. FE RĀ  
**B** ✠ I · C · G · M · S · R · I · P · IN · TE · DNE · CONFIDO C. sopra.  
**M** P. gr. 3,73 e 3,08. C° e C° SM
23. Id. **D** ✠ ECCLESIA · SANCTORVM · SEPTEM C. prec. FE RĀ  
**B** Tutto c. sopra.  
**M** P. gr. 2,50. C° C. ZOP.

24. Bianco (Contraffazione di Savoia). **D** † ECCLESIA † SANCTI † SETTE C. prec. FE RĀ e, sotto, rosetta a 5 petali.  
**B** † I · C · G · M · S · R · I · P · IN · E · DNE · CONFIDO C. sopra.  
**M** D. 28; p. gr. 4,57. C<sup>a</sup> SM
25. Id. **D** † ECCLESIA † SANTI † SETTEM C. prec. FE RĀ  
**B** † I · C · G · M · S · R · I · P · ..... DNE · CONFIDO C. sopra.  
**M** D. 26; p. gr. 3,50. C<sup>a</sup> (bucata) C. Cun.
- XLI, 24. 26. Contraffazione del Dieken di Ginevra. **D** IVL · CAE · GON · M · S · R · I · P Scudo bipartito: 1° mezza aquila coronata; 2° chiave in palo; sopra · 1583 · 2 c. lin.  
**B** † POST · TENEBRAS · FIET · LVX Croce ornata entro doppia cornice quadriloba con globetti agli angoli e ornati alle punte; 2 c. lin.  
**M** D. 25; p. gr. 3,14 e 2,75. C<sup>a</sup> SM
27. Id. **D** Tutto c. prec.  
**B** Tutto c. sopra, ma stelle agli angoli invece di globetti.  
**M** P. gr. 2,62. C<sup>a</sup> SM
28. Da 3 soldi. **D** Ampio monogramma racchiuso in una grande G con le lettere componenti l'iscrizione GIVLIO CESARE GONZAGA Intorno una ghirlanda ben ornata e solo interrotta all'esergo da una targhetta con la cifra 5  
**B** SANCTVS · I VLIANVS Figura del Santo in piedi a sin., con la testa di fronte, tenendo un uccello sulla mano sin.  
**M** P. gr. 2,05. Brambilla « Alcune Annot. Num. », 1867, pag. 38 e tav. n. 9.
- T. XLII, 1. 29. Id. **D** Tutto c. prec., ma senza la targhetta col 5  
**B** SANCTVS · IVLIANVS · C. sopra; c. lin.  
**M** D. 23; p. gr. 2,24. C<sup>a</sup> SM
30. Soldo (Contraff. di Savoia). **D** · IVL · C · ..... GON · S · R · I · PR Stemma coronato e inquartato di aquile e leoni, con scudetto di Savoia al centro.  
**B** ..... MINE · CONFIDO Croce di S. Maurizio in cornice quadriloba con globetto alle punte e al centro della croce.  
**M** D. 21; p. gr. 1,19. C<sup>a</sup> SM
31. Id. **D** · IVL · CAE · GON · M · S · R · I · P C. prec.  
**B** † IN · TE · DOMINE · CONFIDO C. sopra.  
**M** P. gr. 1,45. Cunietti in Boll. It. di Num., 1907, pag. 103. C<sup>a</sup> C. Cun.

32. Soldo **D** ·IVL·CAE·GON·M·S·R·I·PR· C. prec.  
 (Contraff. di Savoia) **B** Tutto c. sopra.  
 M P. gr. 1,70. C<sup>a</sup> C. TRIB.
33. Id. **D** IVL ^ CAES ^ GON ^ S ^ R ^ I ^ PR ^ C. prec.; c. lin.  
**B** ... TIBI \* SOLI \* PECCAUI C. sopra; c. lin.  
 M P. gr. 1,75. C<sup>a</sup> SM
- XLII, 2. 34. Id. **D** ·IVL·CAE·GON·M·S·R·I·P· C. prec.  
**B** ❖ TIBI ❖ SOLI ❖ PECCAUI C. sopra, ma senza globetto alle punte.  
 M P. gr. 1,78 e 1,51. C<sup>a</sup> e C<sup>a</sup> SM
35. Id. **D** Tutto c. prec.  
**B** ❖ TIBI ❖ SOLI ❖ PECCAUI C. sopra, ma con globetto alle punte.  
 M P. gr. 1,54 e 2,04. C<sup>a</sup> e C<sup>a</sup> SM
36. Id. **D** (Dal basso) IV·CAE·G....·MA.... Arma coronata e inquartata  
 delle 4 aquile; c. lin.  
**B** ❖ TI.....I·PECCAUI C. sopra; c. lin.  
 M D. 18; p. gr. 1,62. C<sup>a</sup> (tosata) SM
37. Id. d'altro tipo. **D** IV·CE·GO·S·R· ·I·PRIN·ET·M Arma coronata e in quar-  
 tata delle 4 aquile con scudetto al centro; c. lin.  
**B** ❖ REGIMEN POMPONISCI Albero; c. lin.  
 M D. 17; p. gr. 1,09. C<sup>a</sup> SM
- XLII, 3. 38. Id. **D** IV·CE·GO·SA·RO·IM·PR·ET·M· C. prec.  
**B** ❖ REGIMEN · POMPONISCI C. sopra.  
 M D. 18; p. gr. 0,78. C<sup>a</sup> SM
39. Id. **D** GENVINA CIVILITAS 1591 Arma di Ginevra.  
 (Contraff. di Ginevra) **B** ·POS·T·TENEBRASLVX Croce patente e incavata.  
 M D. 20. Moral-Fatio « Maccagno et Pomponesco - Imitations de diverses  
 monnaies Suisses », pag. 5 e tav. III, n. 3. C. M-FAT.
40. Quarto **D** ❖ IVLIVS CESAR GON Croce di S. Maurizio; c. lin.  
 (Contraff. di Savoia) **B** ❖ ECCL·SAN·SEPTEM Nel campo FERT tra due rose a 5 pe-  
 tali in palo; c. lin.  
 M D. 15; p. gr. 0,88. C<sup>a</sup> SM

41. Quarto (Contraff. di Savoia) **D** .....G·M·S·R·I·..... C. prec.  
**B** † ECCL·SAN·SEPTEM· C. sopra.  
**M** P. gr. 0,74. C<sup>a</sup> (forato) SM
42. Id. **D** † IVLVS CESAR GON C. prec.  
**B** † SANTI SETI·I·S·S·2 Nel campo FERA tra due rose a 5 petali in palo; c. lin.  
**M** D. 14; p. gr. 1,00. C<sup>a</sup> SM
- XLII, 4. 43. Id. **D** † IVLIVS CESAR GON C. prec.  
**B** † SANTI SETI·I·S·B·X C. sopra, ma FE·RA  
**M** D. 15; p. gr. 0,84. C<sup>a</sup> SM
44. Sesino con San Giuliano. **D** IVL·CAESAR·MAR·D·GON· Busto a sin.; testa nuda; c. lin.  
**B** SANCTVS IVLIANVS Figura in piedi a sin. con la testa di fronte e con un falco sulla mano sin.; c. lin.  
**M** D. 16; p. gr. 0,98, 0,95 e 0,77. C<sup>a</sup> SM
45. Id. **D** Tutto c. prec.  
**B** SANCTVS·IVLIANVS C. sopra.  
**R** P. gr. 0,79. C<sup>a</sup> MBP
46. Id. **D** IVL·CAE·MAR·D·GON· Busto in armatura a sin., testa nuda; sotto, un ramoscello o fiore; c. lin.  
**B** SANCTVS IVLIANVS C. sopra.  
**M** P. gr. 0,88 e 0,87. C<sup>a</sup> SM
47. Id. **D** IV·CAE·MA·DGO·SA·R·IM· ·P Busto a sin., testa nuda; c. lin.  
**B** Tutto c. sopra.  
**M** D. 17; p. gr. 0,94. C<sup>a</sup> SM
48. Id. **D** IVL....SAR·MA·D·GO· C. prec.  
**B** Tutto c. sopra.  
**M** Ambrosoli in Gazz. Num., 1884, pag. 53, n. 6. C. AMBROSOLI.
- XLII, 5. 49. Id. **D** IVL·CAE·GON·M·S·R·I·P C. prec.  
**B** Tutto c. sopra.  
**M** P. gr. 1,43. C<sup>a</sup> SM

50. Sesino *D* Tutto c. prec., ma punto iniziale.  
con San Giuliano. *B* SANCTVS · IVLIANVS C. sopra.  
*M* P. gr. 0,86. *C*<sup>a</sup> C. ZOP.
51. Id. *D* IVIL · CAE · GON · M · S · R · I · P C. prec.  
*B* Tutto c. sopra.  
*M* P. gr. 0,84. *C*<sup>a</sup> C. STRADA.
52. Id. *D* IV · CE · GO · SA · RO · IM · PR · ET · M · C. prec.  
*B* SANCTVS IVLIANVS C. sopra.  
*M* P. gr. 0,82. *C*<sup>a</sup> SM
- XLII, 6. 53. Id. *D* · IVL · CAE · GON · M · S · R · I · C. prec.  
con S. Francesco. *B* SANC · FRANC · S. Francesco in ginocchio a sin., in atto di ricevere le stigmate; c. lin.  
*M* D. 15; p. gr. 0,65 *C*<sup>a</sup> e 0,87 *C*<sup>a</sup> SM
54. Id. *D* Tutto c. prec.  
*B* SANC · FRAN · C. sopra.  
*M* P. gr. 0,66. *C*<sup>a</sup> C. PAP.
- XLII, 7. 55. Id. *D* IV · CE · GO · SA · RO · IM · PR · ET · M · C. prec.  
con S. Andrea. *B* SANCTVS ANDREAS Santo in piedi con la croce appoggiata alla spalla destra e con libro nella sin.; c. lin.  
*M* D. 18; p. gr. 0,96. *C*<sup>a</sup> SM
56. Id. *D* IV · CE · GO · S · R · I · PRIN · ET · M C. prec.  
*B* Tutto c. sopra.  
*M* P. gr. 1,38. *C*<sup>a</sup> C. ZOP.
- XLIII, 8. 57. Id. *D* ⌘ IVL CAE SAR · GM Busto a sin., testa nuda; c. lin.  
con S. Gervasio. *B* S · GERVA SVS · CON Figura in piedi mitrata e nimbata, con pastorale e benedicente; c. lin.  
*M* D. 15; p. gr. 0,54. *C*<sup>a</sup> SM
58. Id. *D* IVL CAE SA ... M C. prec.  
*B* S · GERVA S VS · CON · C. sopra.  
*M* P. gr. 1,08. *C*<sup>a</sup> C. GRILLO.
59. Id. *D* + IVL : CES AR G M S C. prec.  
*B* .....VASIVS C. sopra.  
*M* P. gr. 1,06. Papadopoli in Riv. It. di Num., 1893, pag. 323, n. 6. *C* PAP.

- XLII, 9. 60. Sesino con S. Gennaro. **D** \*IVL · CAESAR · G · M · S · I Croce ancorata; c. lin.  
**B** S · IAN · VARIVS Santo in piedi di fronte con palma e libro; c. lin.  
**M** D. 15; p. gr. 0,61. **C\*** SM
61. Id. **D** \*IVL · CAESAR · G · M · S · R · I C. prec.  
**B** Tutto c. sopra.  
**M** P. gr. 0,59. **C\*** C. PAP.
62. Id. **D** \*IV · CAESAR · G · M · S · R · I · P C. prec.  
**B** Tutto c. sopra.  
**M** P. gr. 0,56. **C\*** C. PAP.
- XLII, 10. 63. Id. con l'aquila. **D** IV · CE · GO · SA · RO · IM · PR · ET · M · Busto a sin., testa nuda;  
2 c. lin.  
**B** Anepigrafico. Aquila coronata e spiegata, testa a sin., tiene nell'artiglio sin. uno scudetto con l'antica arma Gonzaga (fascie).  
**M** D. 16; p. gr. 0,65. **C\*** SM
- XLII, 11. 64. Id. con le fascie. **D** IVL CAE ..... Busto a sin.; testa nuda, c. lin.  
**B** SAC · ROM · IMP ..... Scudo delle fascie in cartella coronata; c. lin.  
**M** D. 14; p. gr. 0,32. **C\*** SM
65. Id. **D** IVL CAESAR MAR · D · GO .... C. prec.  
**B** SAC · ROM · IMP · PRIN C. sopra.  
**M** P. gr. 0,70. **C\*** Brit. M.
66. Quattrino. **D** · IVL · || CES GON || MAR AT · Q || SACR · IM · || · PRIN · || foglia ||  
**B** VT · PASCER · IN · AQVILA · Scudo fasciato in cartella coronata;  
c. lin.  
**M**. D. 16; p. gr. 1,37, 0,82 e 0,67. **C\*** e **C\*** SM
67. Id. **D** · IVL · || CAE · MAR · || · DE · GON · || SA · RO · IM || · PRIN || foglia ||  
**B** Tutto c. sopra.  
**M** P. gr. 0,88. **C\*** SM
68. Id. **D** · IVL · || CAE · MAR · || DE · GON · || SA · RO · IM · || · PRIN · || foglia ||  
**B** VT · PASCER · IN · AQVILA C. sopra.  
**M** P. gr. 1,00. **C\*** C. CUN.



69. Quattrino.  $\mathcal{D}$  ·IVL· || ·CÆ·MAR· || ·DE·GON· || SA·RO·IM || PRIN· || foglia ||  
 $\mathcal{B}$  Tutto c. sopra.  
 $\mathcal{M}$  P. gr. 0,70.  $\mathcal{C}^s$  C. TRIB.
70. Id.  $\mathcal{D}$  ·IV· || ·CE·GO· || SA·RO·IM || PRIN·ET || MAR· || foglia ||  
 $\mathcal{B}$  VT·PASCER·IN·AQVILA C. sopra.  
 $\mathcal{M}$  P. gr. 0,90.  $\mathcal{C}^s$  SM
71. Id.  $\mathcal{D}$  ·IV· || CÆ·MAR || DE·GON || SA·RO·IM || PRIN· ||  
 $\mathcal{B}$  Tutto c. sopra.  
 $\mathcal{M}$  P. gr. 0,75.  $\mathcal{C}^s$  SM
- XLII, 12. 72. Id.  $\mathcal{D}$  ·IV· || CÆ·MAR || DE·GON· || SA·RO·IM || PRIN ||  
 $\mathcal{B}$  VT·PASCER·IN·AQVILA· C. sopra.  
 $\mathcal{M}$  P. gr. 0,84.  $\mathcal{C}^s$  SM
73. Id.  $\mathcal{D}$  ·IV· || CÆ·MAR || DE·GON· || SA·RO·IM || PRIN· ||  
 $\mathcal{B}$  Tutto c. sopra.  
 $\mathcal{M}$  P. gr. 0,90.  $\mathcal{C}^s$  C. ZOP.
74. Id.  $\mathcal{D}$  ·IVL· || CES·GON || MAR·E·SA || ROM·IM· || PRIN· ||  
 $\mathcal{B}$  VT·PASCER·IN·AQVILA C. sopra.  
 $\mathcal{M}$  P. gr. 0,79.  $\mathcal{C}^s$  SM
75. Id.  $\mathcal{D}$  ·IV·CÆ· || GO·M[AR]·E || SA·RO·IM || ·PRIN· ||  
 $\mathcal{B}$  Tutto c. sopra.  
 $\mathcal{M}$  P. gr. 0,96.  $\mathcal{C}^s$  MBP
76. Id. altro tipo.  $\mathcal{D}$  IVL·CÆ·MA·D·GO·SA·R·IM·P Busto a sin., testa nuda;  
c. lin.  
 $\mathcal{B}$  ·SAC· || ·ROMA· || IMPERI || ·PRIN· || foglia ||  
 $\mathcal{M}$  D. 16; p. gr. 1,06.  $\mathcal{C}^s$  SM
77. Id.  $\mathcal{D}$  IVL·CÆ·MA·D·GO·SA·R·IM··P· C. prec.  
 $\mathcal{B}$  ·SAC· || ·ROMA· || IMPERI || PRIN || foglia ||  
 $\mathcal{M}$  P. gr. 0,90.  $\mathcal{C}^s$  C. TRIB.
- XLII, 13. 78. Id.  $\mathcal{D}$  IVL·CÆSAR·MAR·D·GON· C. prec.  
 $\mathcal{B}$  ·SAC· || ROMA· || ·IMPERI || ·PRIN· || foglia ||  
 $\mathcal{M}$  P. gr. 0,88  $\mathcal{C}^s$ , 1,17 e 0,78  $\mathcal{C}^s$  SM

79. Quattrino  
altro tipo. **D** IVL · CÆSAR · MAR · GON C. prec.  
**B** Tutto c. sopra.  
**M** P. gr. 0,72. **C\*** C. GRILLO.
80. Id. **D** · IV · L · CA · · · · · S · R · IMP C. prec.  
**B** · || · IVL · || CÆ · MAR || · DE · GON || SA · RO · IM || · PRIN · || foglia ||  
**M** P. gr. 0,74. **C\*** SM
81. Id. **D** IV · CE · GO · SA · RO · IM · PR · ET · M C. prec.  
**B** Tutto c. sopra.  
**M** P. gr. 0,50. **C\*** C. ZOP.
82. Id. **D** IV · CÆ · MA · DE · G · S · R · IM · P · C. prec.  
**B** · IVL · || CÆ · MAR · || · DE · GON · || SA · RO · IM || · PRIN · ||  
**M** Zanetti, vol. III, tav. VIII, n. 4.
83. Id. **D** IV · CÆ · MA · DE · G · SA · R · IM · P · C. prec.  
**B** · SAC · || · ROMA · || IMPERI || · PRIN · ||  
**M** Zanetti, id. id., n. 5.
- XLII, 14. 84. Id. **D** IVL · CÆ · GON · M · S · R · I · P · C. prec.  
con arma Del Balzo. **B** ME · DVCAT · Seudo coronato, con una stella raggiante, arma Del  
Balzo.  
**M** D. 15; p. gr. 0,94. **C\*** SM
85. Id. **D** Tutto c. prec.  
**B** ME \* DVCAT \* C. sopra.  
**M** P. gr. 1,49. **C\*** C. PAP.
86. Id. **D** Tutto c. prec.  
**B** · ME ornatino DVCAT · C. sopra.  
**M** D. 17. Zanetti, id. id., n. 14.
87. Id. **D** Tutto c. prec.  
**B** · ME DVCATVS C. sopra.  
**M** D. 16; p. gr. 0,82. **C\*** C. ZOP.
88. Id. **D** IVVL · CÆ · GON · M · S · R · I · P C. prec.  
**B** · ME ornatino DVCA · · · · C. sopra.  
**M** D. 16; p. gr. 0,91. **C\*** MBP

## RETEGNO

Comune in provincia di Milano.

L'Imperatore Ferdinando III, con diploma del 1654 erigge in Baronia imperiale le terre di Retegno e Bettola, e le concede, col privilegio di zecca, al Cardinale Gian Giacomo Teodoro Trivulzio.

### GIAN GIACOMO TEODORO TRIVULZIO CARDINALE, PRINCIPE

CONTE DI MESOCCO  
E BARONE DI RETEGNO IMPERIALE

(1654-1656)

Figlio di Carlo Emanuele Teodoro e di Caterina Gonzaga di Alfonso Principe di Castelgoffredo. Rimasto vedovo di Giovanna di Ercole Grimaldi Principe di Monaco, si dedica alla vita ecclesiastica e nel 1629 è creato Cardinale. Nel 1642 è nominato Vicerè d'Aragona; nel 1644 Presidente e Capitano generale della Sicilia; nel 1649 Vicerè di Sardegna; nel 1655 Governatore dello Stato di Milano. Muore nel 1656. Non si conoscono finora monete di questo Principe.

### ERCOLE TEODORO TRIVULZIO PRINCIPE

CONTE DI MESOCCO  
E BARONE DI RETEGNO IMPERIALE

(1656-1664)

Nato nel 1620 da Gian Giacomo Teodoro e da Giovanna Grimaldi. Sposa Orsina Sforza di Caravaggio. Governatore di Lodi nel 1656. Per ordine della Corte di Spagna incarcerato nel castello di Lodi, vi muore nel 1664.

1. Prova del Filippo **D** · THEO · TRIVL · S · R · I · E · VAL · MISOL · PRINC Busto corazzato a d., testa nuda.  
 o del doppio Filippo. **B** \*\* CO · MVSOCHI · X · BAR · RET · IMP · XIII · ET · C In scudo ornato i tre Volti con corona imperiale e col motto VNICA MENS ai lati verticalmente.  
**R** D. 45. Gneccchi « Le monete dei Trivulzio », n. 1. (Conio moderno) BM
- XLII, 15. 2. Mezzo Filippo. **D** · THEO · TRIVL · S · R · I · ET · VAL · MISOL · PRINCE C. prec.;  
 c. lin. sottile.  
**B** CO · MVSOCHI · X · BAR · RET · IMP · XIII · ET · C · Lo stemma dei tre Pali entro scudo a testa di cavallo, ornato e coronato;  
 2 c. lin. sottili.  
**R** D. 35; p. gr. 13,90. C' SM
3. Id. prova. **D** e **B** Tutto c. prec.  
**P** Gneccchi, n. 2, in nota. C. GN.
4. Quarto **D** e **B** Tutto c. prec.  
 di Filippo. **R**: P. gr. 6,95. C' BM

## ANTONIO TEODORO TRIVULZIO PRINCIPE

### CONTE DI MESOCCO

### E BARONE DI RETEGNO IMPERIALE

(1676-1678)

Nato nel 1649 da Ercole Teodoro e da Orsina Sforza, sposa nel 1665 Giuseppa Velez di Guevara. Dall'Imperatore Ferdinando III è nel 1672 ammesso al possesso del feudo di Retegno e dal 1676 vi esercita il diritto di zecca. Muore senza prole nel 1678, lasciando il feudo di Retegno ad Antonio Gaetano Gallio secondogenito di Ottavia Trivulzio moglie di Tolomeo Gallio Duca d'Alvito.

Anno 1676.

- XLII, 16. 1. Zecchino. **D** · THEOD · TRIVL · PRINC · S · R · I · Il Principe a cavallo galoppante a sin.  
**B** · VIRTVTIS · · MESSIS · 1676 · Un covone di sette spighe.  
**O** D. 23; p. gr. 3,41. C' (forato) SM

2. **Zacchino.** **D** · THEOD · TRIV · PRINC · S · R · I · C. prec.  
**B** Tutto c. sopra.  
**O** P. gr. 8,45. Gneccchi, n. 5. MV
- Come XLII, 17. 3. **Filippo triplo.** **D** · THEODORVS · TRIVLTIVS · S · R · I · ET · VAL · MISOL · PRI ·  
 Busto corazzato a destra; testa nuda. Sotto nella leggenda 1676  
 2 c. lin.  
**B** \*\* COMES \* MVSOCHI \* X \* BARO \* RET \* IMPE \* XIII \* ET \* C  
 Entro uno scudo ornato i tre Volti con corona imperiale e col motto  
 · VNICA · · MENS · ai lati verticalmente; 2 c. lin.  
**R** D. 50; p. gr. 83,20. C<sup>a</sup> SM
4. **Id.** **D** Tutto c. prec.  
**B** \*\* COMES · MVSOCHI · X · BARO · RET · IMPERIA · XIII · ET · C  
 C. sopra.  
**R** P. gr. 83,18. C<sup>a</sup> C. ZOP.
5. **Id.** **D** THEODORVS · TRIVLTIVS · S · R · I · ET · VAL · MISOL · PRI ·  
 C. prec.; sotto il busto 1676  
**B** COMES · MVSOCCI · X · BARO · RET · IMPERIA · XIII · ETC ·  
 C. sopra.  
**R** P. gr. 83,27. Gneccchi, n. 8. M. Mil.
6. **Id.** **D** Tutto c. prec.  
**B** \*\* COMES \* MVSOCCI \* X \* BARO \* RET \* IMPERIA \* XIII \* ETC  
 C. sopra.  
**R** P. gr. 83,19. C<sup>a</sup> C. STRADA.
- XLII, 17. 7. **Filippo doppio.** **D** · THEODORVS · TRIVLTIVS · S · R · I · ET · VAL · MISOL · PRI ·  
 C. prec. Sotto nella leggenda 1676 2 c. lin.  
**B** Tutto c. sopra.  
**R** D. 50; p. gr. 55,34, 55,33 e 55,18. C<sup>a</sup> e C<sup>a</sup> SM e Brit. M.
8. **Id.** **D** Tutto c. prec.  
**B** \* COMES \* MVSOCHI \* X \* BARO \* RET \* IMPE \* XIII \* ET \* C \*  
 C. sopra.  
**R** P. gr. 55,27. C<sup>a</sup> SM
9. **Id.** **D** Tutto c. prec.  
**B** \*\* COMES \* MVSOCHI \*\* X \* BARO \* RET \* IMPE \* XIII \* ET \* C  
 C. sopra.  
**R** P. gr. 55,42. C<sup>a</sup> SM

10. Filippo doppio. *D* Tutto c. prec.  
*B* \* \* COMES · MVSOCHI · X · BARO · RET · IMPERIA · XIII · ET · C  
 C. sopra.  
*R* P. gr. 55,33 e 54,74. C<sup>a</sup> SM
11. Id. *D* Tutto c. prec.  
*B* COMES \* MVSOCHI \* X \* BARO \* RET \* IMP \* XIII \* ET \* C C. sopra.  
*R* P. gr. 55,31. C<sup>a</sup> SM
12. Id. *D* · THEODORVS · TRIVVLT · S · R · I · ET · VAL · MISOL · PRI ·  
 1676 · C. prec.  
*B* \* \* COMES \* MVSOCHI \* X \* BARO \* RET \* IMPE \* XIII \* ET \* C  
 C. sopra.  
*R* P. gr. 55,50. Gneecchi, n. 10. BM
13. Id. *D* Tutto c. prec.  
*B* Tutto c. sopra, ma IMPERIA  
*R* P. gr. 55,50. Gneecchi, n. 11. C. GN.
14. Id. *D* THEODORVS · TRIVLTIVS · S · R · I · ET · VAL · MISOL · PRI · 1676 ·  
 C. prec.  
*B* \* COMES \* MVSOCHI \* X \* BAR \* RET \* IMPE \* XIII \* ET \* C C. s.  
*R* P. gr. 55,30. Gneecchi, n. 12. MV
15. Id. *D* THEOD · TRIVLT · S · R · I · ET · VAL · MISOL · PRINCEP \* 1676  
 C. prec.  
*B* \* \* COMES · MVSOCHI · X · BARO · RET · IMPERIA · XIII · ET · C  
 C. sopra.  
*R* P. gr. 55,50. Gneecchi, n. 15. RT
16. Id. *D* \* THEOD · TRIVLT · S · R · I · ET · VAL · MISOL · PRI NCEP  
 C. prec., e sotto · 1676 · 2 c. lin.  
*B* \* \* CO · MVSOCHI · X · BAR · RET · IMP · XIII · ET · C C. sopra.  
*R* D. 44; p. gr. 55,14. C<sup>a</sup> SM
17. Id. *D* \* THEOD · TRIVL · S · R · I · ET · VAL · MISOL · PRIN CEP  
 C. prec. 1676  
*B* Tutto c. sopra.  
*R* P. gr. 55,28. C<sup>a</sup> SM

- Come XLII, 17. 18. Filippo largo. **D** · THEODORVS · TRIVLTIVS · S · R · I · ET · VAL · MISOL · PRI ·  
C. prec.; sotto nella leggenda 1676 2 c. lin.  
**B** \*\* COMES · MVSOCHI · X · BARO · RET · IMPE · XIII · ET · C  
C. sopra; 2 c. lin.  
**R** D. 51; p. gr. 27,58. C<sup>a</sup> SM e BM
19. Id. **D** Tutto c. prec.  
**B** \*\* COMES · MVSOCHI · X · BARO · RET · IMP · XIII · ET · C  
C. sopra.  
**R** P. gr. 27,78 e 27,43. C<sup>a</sup> SM e NF
20. Id. **D** Tutto e. prec.  
**B** Tutto c. sopra, ma VNICA · MENS  
**R** P. gr. 27,09. C<sup>a</sup> SM
21. Id. **D** \* THEOD · TRIVLT · S · R · .. ET · VAL · MISOL · PRI NCEP  
C. prec. 1676  
**B** \*\* CO · MVSOCHI · X · BAR · RET · IMP · XIII · ET · C C. sopra  
· VNICA · · MENS ·  
**R** D. 46; p. gr. 27,64. C<sup>a</sup> SM
22. Filippo stretto. **D** · THEOD · TRIVL · S · R · I · ET · VAL · MISOL · PRINC · C. prec.;  
sotto nella leggenda 1676 2 c. lin.  
**B** \*\* CO · MVSOCHI · X · BAR · RE · IMP · XIII · ET · C C. sopra.  
**R** D. 41; p. gr. 27,48. C<sup>a</sup> SM
23. Id. **D** · THEODO · TRIVVL · S · R · I · VAL · MISOL · P RINC · C. prec.  
1676  
**B** CO · MVSOCHI · X · BAR · RET · IMP · XIII · ET · C · C. sopra.  
**R** D. 40; p. gr. 27,30. C<sup>a</sup> SM
24. Id. **D** · THEOD · TRIVL · S · R · I · ET · VAL · MISOL · PRIN CE · C. prec.  
1676 ·  
**B** CO · MVSOCHI · X · BAR · RET · IMP · XIII · ET · C C. sopra.  
**R** P. gr. 27,09. C<sup>a</sup> SM
25. Id. **D** \* THEOD · TRIVL · S · R · I · ET · VAL · MISOL · PRIN CEP C. prec.;  
sotto il busto · 1676 ·  
**B** \*\* CO · MVSOCHI · X · BAR · RET · IMP · XIII · ET · C C. sopra.  
**R** D. 42; p. gr. 27,49 C<sup>a</sup> e 27,37 C<sup>a</sup> SM

26. Filippo stretto. **D** \* THEOD · TRIVLT · S · R · I · ET · VAL · MISOL · PRI NCEP  
C. prec.; sotto il busto · 1676 ·  
**B** Tutto c. sopra.  
**R** D. 40; p. gr. 27,64 C<sup>a</sup> e 27,53 C<sup>a</sup> SM
27. Id. **D** · THEOD · TRIVL · S · R · I · ET · VAL · MISOL · PRIN CES C. prec.;  
sotto nella leggenda 1676  
**B** Tutto c. sopra.  
**R** P. gr. 27,51. C<sup>a</sup> SM
28. Id. **D** : THEOD · TRIVL · S · R · I · ET · VAL · MISOL · PRIN CES · C. prec.  
1676  
**B** Tutto c. sopra.  
**R** P. gr. 27,57. C<sup>a</sup> SM
29. Id. **D** · THEOD · TRIVL · S · R · I · ET · VAL · MISOL · PRIN CES · C. prec.  
1676  
**B** Tutto c. sopra.  
**R** D. 44; p. gr. 27,52 C<sup>a</sup> e 27,65 C<sup>a</sup> SM
30. Id. **D** · THEOD · TRIVL · S · R · I · ET · VAL · MISOL · PRIN CES · C. prec.  
1676  
**B** CO · MVSOCHI · X · BAR · RET · IMP · XIII · ET · C · C. sopra.  
**R** D. 42; p. gr. 27,34. C<sup>a</sup> SM
31. Id. **D** Tutto c. prec.  
**B** \*\* CO · MVSOCHI · X · BAR · RET · IMP · XIII · ET · C C. sopra.  
**R** P. gr. 27,80. C<sup>a</sup> C. TAB.
32. Id. **D** TEOD · TRIVL · S · R · I · ET · VAL · MISOL · PRI NCE · C. prec.  
1676  
**B** CO · MVSOCHI · X · BAR ET · IMP · XIII · ET · C · C. sopra.  
**R** P. gr. 27,00. C<sup>a</sup> SM
33. Id. **D** \* THEOD · TRIVL · S · R · I · ET · VAL · MISOL · PRIN CEPS · C. prec.;  
sotto il busto · 1676 ·  
**B** \*\* CO · MVSOCHI · X · BAR · RET · IMP · XIII · ET · C · C. sopra.  
**R** P. gr. 27,80. Gneccchi, n. 22. MV



34. Filippo stretto. *D* THEODORVS · TRIVLT · S · R · I · ET · VAL · MISOL · PRINCES ·  
 C. prec. · 1676 ·  
*B* \* CO · MVSOCHI · X · BAR · RET · IMP · XIII · ET · C · C. sopra.  
*R* P. gr. 27,80. Gnechi, n. 23.
35. Id. *D* \* THIED · TRIVLT · S · R · I · ET · VAL · MISOL · PRINCEP · C. prec.;  
 sotto · 1676 ·  
*B* \*\* CO · MVSOCHI · X · BAR · RET · IMP · XIII · ET · C · C. sopra.  
*R* P. gr. 27,70. C<sup>1</sup> C. Gn.
- Come XLII, 17. 36. Mezzo Filippo *D* · THEODO · TRIVVL · S · R · I · VAL · MISOL · P RINC · C. prec.;  
 largo. sotto nella leggenda 1676 2 c. lin.  
*B* CO · MVSOCHI · X · BAR · RET · IMP · XIII · ET · C · C. sopra.  
*R* D. 43; p. gr. 13,37. C<sup>1</sup> SM
37. Id. *D* · THEOD · TRIVL · S · R · I · ET · VAL · MISOL · PRIN CES · C. prec.  
 1676  
*B* \*\* CO · MVSOCHI · X · BAR · RET · IMP · XIII · ET · C · C. sopra.  
*R* P. gr. 13,51. C<sup>1</sup> SM
38. Id. *D* THEOD · TRIVL · S · R · I · ET · VAL · MISOL · PRINCE · C. prec.  
 1676  
*B* \*\* CO · MVSOCHI · X · BAR · RET · IMP · XIII · ET · C · C. sopra.  
*R* P. gr. 13,50. Gnechi, n. 30. BM
39. Id. *D* THEOD · TRIVL · S · R · I · ET · VAL · MISOL · PRINC · C. prec.  
*B* Tutto c. sopra.  
*R* P. gr. 13,30. C<sup>1</sup> BM
- XLII, 18. 40. Id. stretto. *D* · THEODORVS · TRIVL · S · R · I · ET · VAL · MISOL · PRINC ·  
 C. prec.; sotto al busto · 1676 ·  
*B* · CO · MVSOCHI · XI · BARO · RETENY · IMPERIA · XIV · E · C  
 C. sopra.  
*R* D. 34; p. gr. 13,60. C<sup>1</sup> SM
41. Id. *D* Tutto c. prec.  
*B* · CO · MVSOCHI · XI · BARO · RETENY · IMPERIA · XIV · ET · C  
 C. sopra.  
*R* P. gr. 13,32. C<sup>1</sup> MBP

42. Mezzo Filippo stretto. **D** · THEODORVS · TRIVL · S · R · I · ET · VAL · MISOL · PRINCC ·  
C. prec. · 1676 ·  
**B** · CO · MVSOCHI · XI · BARO · RETENY · IMPERIA · XIV · ET · C  
C. sopra.  
**AR** P. gr. 13,48. C<sup>a</sup> SM
43. Id. **D** · THEODORVS · TRIVVL · S · R · I · ET · VAL · MISO · PRINC ·  
C. prec.; sotto nella leggenda 1676  
**B** · CO · MVSOCHI · XI · BARO · RETENY · IMPERIA · XIV · ET · C  
C. sopra.  
**AR** P. gr. 13,71 C<sup>a</sup> e 13,04 C<sup>a</sup> SM e Brit. M.
44. Id. **D** · THEODORVS · TRIVL · S · R · I · ET · VAL · MISO · PRINCE ·  
C. prec. 1676  
**B** ....SOCHI · XI · BARO · RETENY · IMPERI.... C. sopra.  
**AR** P. gr. 13,36. C<sup>a</sup> SM
45. Id. **D** Tutto c. prec.  
**B** CO · MVSOCHI · XI · BARO · RETENY · IMPERIA · XIV · E · C ·  
C. sopra.  
**AR** P. gr. 13,85. C<sup>a</sup> C. PAP.
46. Id. **D** THEO · TRIVL · S · R · I · ET · VAL · MISOL · PRINCE · C. prec. 1676  
**B** CO · MVSOCHI · X · BAR · RET · IMP · XIII · ET · C C. sopra.  
**AR** P. gr. 13,80. Gneccchi, n. 28. C. TRIV.
- Come XLII, 18. 47. Quarto di Filippo largo. **D** · THEODORVS · TRIVVL · S · R · I · ET · VAL · MISO · PRINC ·  
C. prec.; sotto nella leggenda 1676  
**B** · CO · MVSOCHI · XI · BARO · RETENII · IMPER.... · ET · C C. sopra.  
**AR** D. 36; p. gr. 5,89. C<sup>a</sup> SM
48. Id. **D** · THEODORVS · TRIVL · S · R · I · ET · VAL · MISO · PRINCE ·  
C. prec. 1676  
**B** CO · MVSOCHI · XI · BARO · RETENY · IMPERIA · XIV · E · C ·  
C. sopra.  
**AR** P. gr. 6,70. Gneccchi, p. 32. RT
49. Id. **D** Tutto c. prec.  
**B** CO · MVSOCHI · XI · BARO · RETENY · IMPERIA · XIV · ET · C  
C. sopra.  
**AR** P. gr. 6,70. Gneccchi, n. 33. RT

Anno 1677.

- XLII, 19. 50. Da 10 zecchini. **D** · THEODORVS · TRIVLTIVS · S · R · I · ET · VAL · MISOL · PRI ·  
 Busto corazzato a d., sotto nella leggenda 1677 2 c. lin.  
**B** COMES · MVSOCHI · X · BAR · RET · IMPE · XIII · ET · C · Stemma  
 dei tre Pali con cimiero e svolazzi, sopra cui la Sfinge a sin. con  
 l'anello e la lima spezzata. Al di sopra un nastro svolazzante con  
 il motto \* NETES MAI \* c. lin.  
**O** D. 46; p. gr. 34,41. C\* SM
- T. XLIII, 1. 51. Doppio Ongaro. **D** THEODORVS · TRIVLTIVS · PRIN · SAC · ROM · I · Guerriero in  
 piedi a d., a capo scoperto, tiene uno scettro nella d., e poggia la  
 sin. sull'elsa della spada; c. rig. e lin.  
**B** AD || BONITATEM || AVREI || HVNGARICE || RETENY || IMPERIALIS ||  
 · 1677 · || in cartella ornata.  
**O** D. 27; p. gr. 6,90. C\* SM
52. Id. **D** Tutto c. prec.  
**B** AD || BONITATEM || AVREI · || HVNGARICI || RETENY || IMPERIALIS ||  
 · 1677 · || C. sopra.  
**O** P. gr. 6,90. Gneccchi, n. 2. MV
53. Ongaro. **D** THEODORVS · TRIVL · PRINCE · S · R · I · C. prec.  
**B** AD || BONITATE || AVREI || HVNGARIC || RETENY || IMPERIAL ||  
 · 1677 · ||  
**O** D. 24; p. gr. 3,45. Gneccchi, n. 4. MV
54. Doppio Filippo. **D** · THEODORVS · TRIVLTIVS · S · R · I · ET · VAL · MISOL · PRI ·  
 Busto corazzato a d., testa nuda; sotto nella leggenda 1677 2 c. lin.  
**B** \* \* COMES \* MVSOCHI \* X \* BARO \* RET \* IMP \* XIII \* ET \* C  
 Entro uno scudo ornato i tre Volti con corona imperiale e col motto  
 · VNICA · · MENS · ai lati verticalmente; 2 c. lin.  
**R** D. 47; p. gr. 55,45. C\* SM

**ANTONIO GAETANO GALLIO-TRIVULZIO PRINCIPE**  
**CONTE DI MESOCCO**  
**E BARONE DI RETEGNO IMPERIALE**  
(1679-1705)

Nato nel 1658 da Tolomeo Gallio Duca d'Alvito e da Ottavia del Principe Cardinale Gian Giacomo Teodoro Trivulzio. Nel 1678 succede nel feudo al cugino Antonio Teodoro con l'obbligo di assumere il cognome Trivulzio. L'Imperatore Leopoldo I nel 1681 gli concede l'investitura feudale di Mesocco e Valle Misolcina col diritto di zecca per lui e suoi discendenti. Muore nel 1705.

- Come XLII, 19. 1. Da 10 zecchini. **D** ANT · CAIETANVS · TRIVVL · S · R · I · PRIN · E · C · Busto corazzato a d., testa nuda; 2 c. lin.  
**B** \*\* COMES · M · XI · BAR · RETENNII · IMPER · XV · ET · C · 1686  
Stemma dei tre Pali con cimiero e svolazzi, sopra cui la Sfinge a sin. con l'anello e la lima spezzata. Al disopra un nastro svolazante con il motto · NETES MAI 2 c. lin.  
**O** D. 48; p. gr. 34,38. C' SM
2. Id. **D** e **B** Tutto c. prec.; ma sul nastro NETESMAI  
**O** P. gr. 34,50. FDC (Conio moderno) BM
3. Prova in oro del Mezzo Filippo. **D** Tutto c. prec.; ma sotto al busto · 65 ·  
**B** \*\* COMES · M · XI · BAR · RETENNII · IMPER · XV · ET · C · 1686  
Due stemmi a targa; a sin. lo stemma Trivulzio dei tre Pali, a d. lo stemma Gallio. Tra i due stemmi in alto i tre Volti, su cui la corona imperiale; in basso il covone di spighe.  
**O** D. 86; p. gr. 13,85. Gneccchi, n. 2. MV
4. Da 2 doppie. **D** ANT · CAIETANVS TRIVVL · S · R · I · PRIN · E · C Guerriero in piedi a d., a capo scoperto, tiene la spada sguainata nella d. e tre spighe nella sin. Ai lati 16 86 c. perl  
**B** \*\* COMES · M · XI · BAR · RETENNII · IMPER · XV · ET · C In circolo ornato da 12 raggi, i tre Volti cinti della corona imperiale.  
**O** D. 32; p. gr. 14,00 e 13,80. Gneccchi, n. 3. MV
5. Id. **D** e **B** Tutto c. prec.  
**O** P. gr. 13,80. FDC (Conio moderno) BM

- XLIII, 2. 6. Dopplo Ongaro. **D** ANT · CAIE · TR IVL · PRIN · S · R · I · C. prec. 16 86 c. perl.  
**B** AD || BONITATĒ || AVREI · || HVNGARIĀ || RETENY || IMPERIAL ||  
in cartella ornata.  
**O** D. 25; p. gr. 6,92, 6,80 e 7,00. C\* SM e BM
- 7 Id. **D** Tutto c. prec.  
**B** AD || BONITATĒ || AVREI || HVNGARIĀ || RETENY || IMPERIAL ||  
C. sopra.  
**O** P. gr. 6,90. C<sup>1</sup> C. PAP.
8. Ongaro. **D** Tutto c. prec. 16 86  
**B** AD || BONITATĒ || AVREI || HVNGARIĀ || RETENY || IMPERIAL ||  
C. sopra.  
**O** D. 23; p. gr. 3,49. C\* SM e BM
9. Filippo triplo. **D** · ANT · CAIETANVS · TRIVVL · S · R · I · PRIN · E · C · Busto co-  
razzato a d., testa nuda; c. lin.  
**B** \*\* COMS · M · XI · BAR · RETENN · IMPER · XV · ET · C · 1686  
Due stemmi a targa; a sin. lo stemma Trivulzio e a d. lo stemma  
Gallio: sopra, i tre Volti con corona imperiale; sotto, il covone di  
spighe.  
**R** D. 52; p. gr. 83,25. C\* SM
- XLIII, 3. 10. Filippo. **D** ANT · CAIETANVS · TRIVL · S · R · I · PRIN · ET · C · C. prec.  
**B** \*\* COMES · M · XI · BAR · RETENNII · IMPER · XV · ET · C · 1686  
C. sopra.  
**R** D. 44; p. gr. 27,83 e 27,50. C\* SM e NF
11. Id. **D** · ANT · CAIETANVS · TRIVVL · S · R · I · PRIN · ET · C · C. prec.  
Esergo · 130 ·  
**B** Tutto c. sopra.  
**R** P. gr. 27,64. C\* SM
12. Id. **D** · ANT · CAIETANVS · TRIVVL · S · R · I · PRIN · E · C · C. prec.  
· 130 ·  
**B** Tutto c. sopra.  
**R** P. gr. 27,60. C\* SM
13. Id. **D** ANT · CAIETANVS · TRIVL · S · R · I · PRIN · ET · C · C. prec.  
**B** \*\* COMS · M · XI · BAR · RETENNII · IMPR · XV · ET · C · 1686 ·  
C. sopra.  
**R** P. gr. 27,50. Gneccchi, n. 7. MV

14. Filippo. **D** ANT · CAIETANVS · TRIVVLT · S · R · I · PRINC · ET · C C. prec.  
· 130 ·  
**B** \* \* COMES · M · XI · BAR · RETENNI · IMPER · XV · ET · C · 1686  
C. sopra.  
**AR** P. gr. 27,60 e 27,50. Gneecchi, n. 9. M. Mil.
15. Id. **D** ANT · CAIETANVS · TRIVVL · S · R · I · PRIN · ET · C C. prec.  
· 130 ·  
**B** \* \* COMS · M · XI · BAR · RETENNII · IMPR · XV · ET · C · 1686 ·  
C. sopra.  
**AR** P. gr. 27,50. Gneecchi, n. 12. (Conio moderno). C<sup>a</sup> MB
16. Mezzo Filippo. **D** · ANT · CAIETANVS · TRIVVL · S · R · I · PRIN · ET · C · (Talvolta  
ET in nesso). C. prec. Esergo · 65 ·  
**B** \* COMES · M · XI · BAR · RETENNII · IMPER · XV · ET · C · 1686  
C. sopra.  
**AR** D. 36; p. gr. 13,50 e 13,48. Gneecchi, n. 13. (Conio moderno). BM
17. Id. **D** · ANT · CAIETANVS · TRIVVL · S · R · I · PRIN · ET · C · C. prec.  
**B** \* \* COMES · M · XI · BAR · RETENII · IMPER · XV · ET · C · 1686  
C. sopra.  
**AR** P. gr. 13,27. Gneecchi, n. 14. RT
18. Quarto  
di Filippo. **D** · ANT · CAIETANVS : TRIVVL : S · R · I · PRIN · E · C · C. prec.  
Esergo · 32 · 1/2 ·  
**B** \* \* COMES · M · XI · BAR · RETENNII · IMPER · XV · ET · C · 1686  
C. sopra.  
**AR** D. 32; p. gr. 6,75 e 6,70. Gneecchi, n. 15. (Conio moderno). BM
19. Id. **D** · ANT · CAIETANVS · TRIVVL · S · R · I · PRIN · E · C · C. prec.  
**B** Tutto c. sopra.  
**AR** P. gr. 6,90. C<sup>a</sup> C. TRIV.
20. Id. prova. **D** · ANT · CAIETANVS · TRIVVL · S · R · I · PRIN · E · C · C. prec.  
· 32 · 1/2 · 2 c. lin.  
**B** Tutto c. sopra; 2 c. lin.  
**R** D. 31; p. gr. 7,82. C<sup>a</sup> SM

**ANTONIO TOLOMEO GALLIO-TRIVULZIO**  
**PRINCIPE E BARONE DI RETEGNO IMPERIALE**

(1708-1767)

Nato nel 1696 da Antonio Gaetano e da Laura Borromeo. Ottiene nel 1712 dall'Imperatore Carlo VI l'investitura feudale di Mesocco, Valle Misolcina e Retegno. Sposa Maria Archinto. Muore nel 1767 senza discendenti.

**Anno 1724.**

1. Ongaro. **D** ANT:PTOLOM: TRIVULTIUS. Mezzo busto corazzato e paludato a destra.  
**B** S · R · I · PRIN · & BARO · RETENY · IMP · 1724 Stemma dei tre Pali in cornice ovale; dietro, un manto, e sopra, la corona imperiale.  
**O** D. 22; p. gr. 3,46. **C'** SM e Brit. M.
2. Id. **D** ANT · PTOLO : TRIVULTIUS · C. prec.  
**B** Tutto c. sopra.  
**O** P. gr. 3,47. **C'** MV

**Anno 1726.**

- XLIII, 4. 3. Id. **D** ANT · PTOLO : TRIVULTIUS · C. prec.  
**B** Tutto c. sopra, ma 1726  
**O** P. gr. 3,52. **FDC** SM
4. Tallero. **D** ANT:PTOLOM: TRIVULTIUS · C. prec.  
**B** S · R · I · PRINC · & BARO · RETENY · IMP · 1726 C. sopra.  
**R** D. 40; p. gr. 29,20. Gneccchi, n. 3. **RT** e **BM**
5. Id. **D** ANT:PTOLOM: TRIULTIUS · C. prec.  
**B** Tutto c. sopra.  
**R** D. 42; p. gr. 29,02. **C'** MBP
6. Mezzo tallero. **D** Tutto c. prec.  
**B** S · R · I · PRIN · & · BARO · RETENY · IMP · 1726 C. sopra.  
**R** D. 33; p. gr. 14,52. Gneccchi, n. 4. **C'** BM

## RODIGO

Comune in provincia di Mantova.

L'Affò ritiene che, fra i privilegi concessi a Gianfrancesco Gonzaga prima dall'Imperatore Federico III e poi dall'Imperatore Massimiliano II, vi fosse anche quello della zecca.

### GIANFRANCESCO GONZAGA CONTE

(1479-1496)

Gianfrancesco Gonzaga figlio di Lodovico III Marchese di Mantova e di Barbara di Brandeburgo riceve dal padre la Signoria di Rodigo eretta in Contea nel 1479 dall'Imperatore Francesco V, ottenendo inoltre nel 1494 dall'Imperatore Massimiliano II anche la Signoria di Sabbioneta, di Bozzolo e di altre terre. Sposa Antonia Dal Balzo e muore nel 1496.

1. ?      **Ð IOHANNES · FRANCISCVS · GONZ ·** Mezzo busto a sin.; c. lin.  
          **Þ MARCHIO COMES ROTI** L'impresa del fulmine; c. lin.

? D. 24. Zanetti, Tom. III, pag. 123 e tav. VI, n. 1.

### VESPASIANO GONZAGA DUCA DI SABBIONETA

(1559-1591)

Umberto Rossi e Solone Ambrosoli attribuiscono alla zecca di Rodigo i sesini di Vespasiano Gonzaga, che portano nel rovescio il titolo di Conte di Rodigo.

Come si sono assegnate a Castiglione delle Stiviere anzicchè a Medole le monete dei Gonzaga col titolo **MARCHIO MEDVLARVM**, così si sono collocati fra quelli di Sabbioneta i sesini con **COMES ROTINGI**.



## ROVEREDO

Terra e castello situato all'entrata della Valle Misolcina nel Cantone dei Grigioni.

### GIAN FRANCESCO TRIVULZIO

#### CONTE DI MESOCCO, MARCHESE DI VIGEVANO E CASTELNUOVO

(1526-1549)

Gian Francesco Trivulzio nato da Gian Nicolò, figlio di Gian Giacomo, e da Paola Gonzaga figlia di Rodolfo Signore di Castiglione delle Stiviere, probabilmente si valse delle zecche ereditate di Mesocco e di Musso. Nel 1526 la sola sua zecca è a Roveredo e la tiene aperta fino al 1549, quando cede il feudo agli abitanti della vallata. Muore nel 1573.

1. Scudo del sole. **D** ✚ • CRISTVS • INPERAT • Croce gigliata con F T nei due angoli opposti.

**R** ✚ • CRISTVS • VINCIT • Scudo con 3 crocette disposte 2 e 1 al centro un punto; sopra lo scudo, croce allungata orizzontalmente e terminante a T sopra, sole.

○ D. 22; p. gr. 3,40. Trachsel « Nachtrag zur Numismatik Graubündens », Losanna, 1901.

È identico al n. 2, tav. 2-a dei progetti per le monete di questo Marchese in Gnechi.

2. Testone. **D** ✚ FRANCISC • TRIVL • MAR • VIGLE • 7 • C Mezzo busto corazzato a sin., testa nuda; c. rig. fra 2 lin.

**R** + S + BLAXIVS • EPISCOVVS + ✚ Santo mitrato e nimbato seduto in cattedra con pastorale e benedicente; c. lin.

**R** D. 29; p. gr. 9,58. C<sup>a</sup> SM

3. Testone. **D** † FRANCISC' † TRIVL † MAR † VIGLE † 7 † C' † C. prec.  
**B** + S + BLAXIVS † † EPISCOPVS † C. sopra.  
**AR** D. 81; p. gr. 9,51. C<sup>a</sup> SM
4. Id. **D** † FRANCISC' † TRIVL † MAR † VIGLE † 7C' † C. prec.  
**B** Tutto c. sopra.  
**AR** P. gr. 9,50. C<sup>a</sup> Brit. M.
- XLIII, 5. 5. Id. **D** Tutto c. prec.  
**B** + S + BLAXIVS † † EPISCOPIVS † C. sopra.  
**AR** P. gr. 9,53 e 9,45. C<sup>a</sup> SM
6. Id. **D** † † † FRANCISCVS † TRIVVLTIVS Mezzo busto giovanile corazzato a sin.; testa nuda; c. lin. e rig.  
**B** † MAR † VIGLE † ET † CASTRI † NOVI † C † M Stemma dei tre Pali in scudo a testa di cavallo; c. lin. e rig.  
**AR** D. 30; p. gr. 9,50. Gneecchi, n. 3. C. TRIV.
7. Cavallotto. **D** ∴ FRANCISC' † TRIVL † M † VIGLE † ET † C' Stemma dei tre Pali sormontato dal cimiero con la Sfinge e coi pennacchi. La Sfinge tiene Pannello; c. lin.  
**B** † SANCTVS † GEORGIV' Il Santo galeato e senza nimbo a cavallo galoppante a d. in atto di trafiggere il drago; c. lin.  
**AR** D. 81; p. gr. 5,22. C<sup>a</sup> SM
8. Id. **D** ∴ FRANCISC' † TRIVL † M † VIGLE † 7 † C. prec.  
**B** ∴ † SANCTV' GE ORGIV' C. sopra.  
**AR** D. 30; p. gr. 5,43. C<sup>a</sup> SM
9. Id. **D** Tutto c. prec.  
**B** † † SANCTV' † GEORGIV' C. sopra.  
**AR** P. gr. 5,70. Gneecchi, n. 7. RT
- XLIII, 6. 10. Id. **D** † FRANCISC' † TRIVL † M † VIGLE † 7C' † C. prec.  
**B** † † SANCTV' † † GE ORGIV' C. sopra.  
**AR** P. gr. 5,62. C<sup>a</sup> MBP
11. Id. **D** † FRANCISC' † TRIVL † M † VIGLE † 7C' C. prec.  
**B** ∴ † SANCTV' GE ORGIV' C. sopra.  
**AR** P. gr. 5,60. C<sup>a</sup> C. STRADA.

12. Cavallotto. **D** € FRANCISC' € TRIVL € M € VIGLE € 7 € C' € C. prec.  
**B** † SANCTVS € € GE ORGIV' C. sopra.  
*R* P. gr. 5,70. Gnechi, n. 8. M. Mil.
13. Id. **D** FRANCISC' € TRIVL € M € VIGLE € 7C' € C. prec.  
**B** † SANCTV' GE ORGIV' † C. sopra.  
*R* D. 81; p. gr. 5,85. C<sup>1</sup> Erm. Imp.
14. Id. **D** ∴ FRANCISC' € TRIVL € M € VIGLE € 7C' € C. prec.  
**B** † SANCTVS € GE ORGIV' C. sopra.  
*R* D. 81; p. gr. 5,62. C<sup>1</sup> SM
15. Id. **D** ∴ FRANCSC' € TRIVL € M € VIGLE € 7C' € C. prec. (Contromarca testa velata).  
**B** † SANCTV' € GEORGIV' C. sopra.  
*R* D. 29; p. gr. 4,52. C<sup>1</sup> SM
16. Id. **D** Tutto c. prec. (Senza contromarca).  
**B** † SANCTVS € € GE ORGIV' C. sopra.  
*R* P. gr. 5,70. Gnechi, n. 9. C. Gn.
17. Id. **D** € FRANCISC' € TRIVL € M € VIGLE € 7C' € C. prec.  
**B** † SANCTV' € € GE ORGIVS C. sopra.  
*R* P. gr. 5,75. Gnechi, n. 6. BM
18. Id. **D** Tutto c. prec.  
**B** † † SANCTV' € † GE ORGIV' € † C. sopra.  
*R* P. gr. 5,00. C<sup>1</sup> C. DE LAZ.
19. Id. **D** ∴ FRANCISC' € TRIVL € M € VIGLE € ET € C' € C. prec.  
**B** † SANCTV' € € GE ORGIV' C. sopra.  
*R* P. gr. 5,70. Gnechi, n. 10. MB
20. Id. **D** FRANCISC · TRIVL · M · VIGLE · 7 · C C. prec.  
**B** † SANCTV' · GE ORGIV' ∴ C. sopra.  
*R* argentato (falso dell'epoca). P. gr. 5,89. C<sup>1</sup> SM
21. Id. **D** Tutto c. prec.  
**B** † SANCTV' € GE ORGIV' + C. sopra.  
*R* argentato (falso dell'epoca) P. gr. 4,70. C<sup>1</sup> (forato) C. Cun.

22. Cavallotto. **D** € FRANCISC' € TRIVL € M € VIGLE € 7C' C. prec.  
**B** † SANCTV' € GE ORGIV' € + C. sopra.  
 A P. gr. 5,50. C<sup>1</sup> C. PAP.
23. Id. **D** FRANCISC' € TRIVL € M € VIGLE € 7C' € C. prec.  
**B** † SANCT GE ORGIV' + C. sopra.  
 A P. gr. 4,50. C<sup>2</sup> C. STRADA.
- XLIII, 7. 24. Id. altro tipo. **D** ∴ FRANCISC' € TRIVL € M € VIGLE € ET € C' € C. prec.  
**B** • MONETA • NOVA • ARGENTEA • Guerriero seduto a d. su di una corazza con la spada sguainata e la sin. alzata. Dietro ha uno scudo, davanti una scure; 2 c. lin.  
 AR D. 30; p. gr. 4,16. C<sup>2</sup> (forato) SM
25. Id. **D** ∴ FRANC' € TRIVL € M € VIGLE € ET € C C. prec.  
**B** Tutto c. sopra, ma all'esergo due rosette.  
 AR P. gr. 4,50. Gneccchi, n. 5. M. ZUR.
- XLIII, 8. 26. Grosso da 6 soldi. **D** Testina mitrata e nimbata di S. Biagio FRANCISC' € TRIVL € MAR € VIGLE € 7C' Stemma dei tre Pali in uno scudo a testa di cavallo coi cordoni; c. rig. fra 2 lin.  
**B** ∴ SANCT' € € GEORGIVS ∴ Il Santo a cavallo, in abito guerriero, galeato, galoppante a d., in atto di trafiggere il drago; c. lin.  
 AR D. 28; p. gr. 3,66 e 3,14. C<sup>2</sup> SM
27. Id. **D** Testina c. sopra FRANCISC' € TRIVL € MAR € VIG € LE € 7 € C C. prec.  
**B** Tutto c. sopra.  
 AR P. gr. 3,20. Gneccchi, n. 12. C. GN.
28. Id. variato. **D** Testina c. sopra FRANCISC' € TRIVL € MAR € VIGLE € 7C' € C. prec.; c. rig. fra 2 lin.  
**B** † SANCT' € GEORGIV' Il Santo in piedi a d. in abito guerriero, galeato e nimbato, in atto di trafiggere il drago; c. lin.  
 AR D. 28; p. gr. 3,38. C<sup>2</sup> SM
29. Id. **D** Tutto c. prec.  
**B** † SANCT' € GEORGIV' C. sopra.  
 AR P. gr. 3,58. C<sup>2</sup> SM

- XLIII, 9. 30. Grosso da 6 soldi **D** Tutto c. prec.  
 variato. **B** † SANCTV GEORGIV C. sopra; un punto nel campo a sin.  
 AR P. gr. 3,59. C<sup>a</sup> SM
31. Id. **D** Testina c. sopra FRANCISC † TRIVL † MAR † VIGLE † C † M †  
 C. prec.  
**B** † SANCTV GEORGIV C. sopra.  
 AR P. gr. 3,12. Gneccchi, n. 16. RT
32. Id. **D** Testina c. sopra FRANCISC † TRIVL † MAR † VIGLE † 7 C †  
 C. prec.  
**B** † SANCTV GEORGIV C. sopra; nel centro a sin. un punto.  
 AR P. gr. 3,68 e 3,71. C<sup>a</sup> SM e NF
33. Id. **D** Testina c. sopra FRANCISC † TRIVL † MAR † VIGLE † 7C † C. prec.  
**B** † SANCTV GEORGIV C. sopra.  
 AR P. gr. 3,52. C<sup>a</sup> C. STRADA.
34. Id. **D** Testina senza nimbo · FRANCISC · TRIVL · MAR · VIGLE · 7C · C. prec.  
**B** · † SANCTV GEORGIVS † C. sopra.  
 · AR P. gr. 3,28. C<sup>a</sup> SM
35. Id. **D** Testina mitrata e nimbata FRANCISC · TRVL · MAR · VIGLE · 7 · C ·  
 C. prec.  
**B** † SANCTV · GEORGIV · C. sopra.  
 AR P. gr. 3,62. Gneccchi, n. 15. BM
36. Id. **D** † FRANCISC · TRIVL · MAR · VIGLE · C · M C. prec.  
**B** SANCTVS · GEORGIVS · C. sopra.  
 AR P. gr. 3,13. C<sup>a</sup> SM
37. Id. **D** † FRANCISC · TRIVL · MAR · VIGLE · ETC C. prec.; senza punto  
 nel campo.  
**B** · SANCTVS · · GEORGIV C. sopra.  
 AR P. gr. 3,40. C<sup>a</sup> C. CUN.
38. Soldino. **D** † FRANCISCVS · TRIVLTIVS Stemma dei 3 Pali in scudo a testa  
 di cavallo, senza i cordoni; c. perl. e lin.  
**B** † MAR · VIG · ET · CASTRI · NO · C · M Croce gigliata; c. perl.  
 e lin.  
 M D. 20; p. gr. 0,84. C<sup>a</sup> SM

39. Soldino. *D* e *B* Tutto c. prec., ma punto finale.  
M P. gr. 0,92. C<sup>a</sup> C. STRADA.
40. Trillina. *D* † FRANCISCVS † TRIVVLTIVS Nel campo grande F fra due  
punti; c. perl.  
*B* † MAR † VI † ET † CAST † NO † CM Croce gigliata; c. perl.  
M D. 15; p. gr. 0,87. C<sup>a</sup> SM
- XLIII, 10. 41. Id. *D* † FRANCISC † TRIVVLTIVS C. prec.  
*B* † MAR † VI † ET † CAST † NO † C † M C. sopra.  
M D. 16; p. gr. 1,52 e 0,88. C<sup>a</sup> SM e Brit. M.
42. Id. *D* † FRACISCI † TRIVVLTIVS C. prec.  
*B* † MAR † VI † ET † CAST † NO † C † M † C. sopra.  
M P. gr. 0,60. Gnecchi, n. 18. RT
43. Id. *D* † FRANCISC † TRIVVLTIVS C. prec.  
*B* † MAR † VI † ET † CAST † NO † M C. sopra.  
M P. gr. 0,63. C<sup>a</sup> C. STRADA.

## SABBIONETA

Comune in provincia di Mantova.

### VESPASIANO GONZAGA SIGNORE, MARCHESE, PRINCIPE E DUCA DI SABBIONETA

(1541-1591)

Nato nel 1531 da Luigi Gonzaga detto Rodomonte e da Isabella Colonna. Nel 1541 riceve la investitura imperiale di Sabbioneta, Rivarolo, Bozzolo, Ostiano e Rodigo. L'Imperatore Massimiliano II nel 1565 innalza Sabbioneta a Marchesato, Bozzolo a Principato; nel 1574 Sabbioneta a Principato, e nel 1575 Rivarolo a Marchesato. L'Imperatore Rodolfo II nel 1577 eleva Sabbioneta a Ducato. Vespa-

siano sposa nel 1549 Diana di Cardona; morta questa nel 1560, contrae nel 1564 matrimonio con Anna d'Aragona, e rimasto nel 1567 di nuovo vedovo, sposa nel 1582 Margherita Gonzaga figlia di Cesare Duca di Guastalla. Vespasiano, stabilita la sua residenza a Sabbioneta, vi apre zecca nel 1562. Muore nel 1591, lasciando erede l'unica figlia Isabella, moglie di Luigi Carafa Principe di Stigliano.

PRIMO PERIODO

VESPASIANO GONZAGA SIGNORE DI SABBIONETA  
E CONTE DI RODIGO

(1562-1565)

(Il titolo di « Marchese » sulle monete di questo periodo è quello comune a tutti i Gonzaga).

- XLIII, 11. 1. Scudo d'oro. **D** VESPASIANVS · GON · COL · M · E · C · Scudo con corona comitale inquartato: 1 e 4 delle armi Gonzaga, 2 e 3 Colonna; c. lin.  
**B** † FORTITVDO · ET · LAVS · MEA · DOMINV Croce fiorata accantonata da 4 fiamme; c. lin.  
**O** D. 24; p. gr. 3,26 e 3,25. **C**<sup>a</sup> SM e NF
2. Id. **D** \* VESPASIANVS · GONZ · COL · MAR · ROT · Q · C · Scudo coronato e partito: 1 stemma Gonzaga, 2 Colonna; c. lin.  
**B** † FORTITVDO · ET · LAVS · MEA · DOMINV C. sopra.  
**O** P. gr. 3,35. Papadopoli in Riv. It. di Num., 1893, pag. 315, n. 1. **C**<sup>a</sup> C. PAP.
- XLIII, 12. 3. Mezzo scudo d'oro. **D** VESPA · GON · COL · MAR · ET · C Testa a sin.; c. lin.  
**B** VIRGO · DEI · ENETRIX Busto della B. Vergine col Bambino.  
**O** D. 16; p. gr. 1,56. Papadopoli, id., id., pag. 316, n. 2. **C**<sup>a</sup> C. PAP.
4. Mocenigo da 24 soldi. **D** VESP · GON · COL · ... R · ROT · Q · CO · Scudo coronato e inquartato Gonzaga e Colonna; c. lin.  
**B** Colomba HIC · EST · FILIVS · MEVS · DILECTVS S. Giovanni Battista in ginocchio a d. si appresta ad amministrare il battesimo a Gesù Cristo in piedi a sin.; c. lin.  
**R** D. 33; p. gr. 6,11. Papadopoli, id., id., pag. 316, n. 8. **C**<sup>a</sup> C. PAP.
5. Id. **D** VES · GON · COL · MAR · ROT · Q · CO · C. prec.  
**B** Tutto c. sopra.  
**R** P. gr. 6,20. **C**<sup>a</sup> MV

- T. suppl. III, 11. 6. *Gazzetta*  
o da 2 soldi. **D** VESPA · GON · COL · MAR · ET · C · Scudo coronato e partito Gonzaga e Colonna; c. lin.  
**B** HIC · EST · SOL · ET · VNICA Figura nimbata della B. Vergine di fronte col Bambino in braccio; c. lin.  
**M** D. 20; p. gr. 1,80. C<sup>o</sup> C. BRAM.
- T. XLIII, 13. 7. ? **D** VESPA · GON · COL · MAR · ET · C Testa a sin.; sotto, una foglia; c. lin.  
**B** Luna piena raggiante, senza iscrizione.  
**R** D. 15; p. gr. 0,62. C<sup>o</sup> SM
8. ? **D** ..VESPASIANVS · GO... Scudo coronato e partito Gonzaga e Colonna; c. lin.  
**B** ...FORTITVDO ET..... Croce ornata accantonata da 4 fiamme; c. lin.  
**M** D. 26; p. gr. 1,97. C<sup>o</sup> SM  
È la stessa dello Zanetti, vol. III, tav. VI, n. 8, mal letta.
9. ? **D** ...ESPASIANVS · GON..... Scudo coronato e inquartato Gonzaga e Colonna; c. lin.  
**B** ...ARC · ROTING..... L'impresa del fulmine; c. lin.  
**R** D. 26; p. gr. 3,60. C<sup>o</sup> SM
- Come XLIV, 3. 10. *Sesino*  
*con S. Nicola.* **D** VESPASIANVS · GON · MAR · ET · C · Testa nuda a sin.; c. lin.  
**B** SANCTV S · NICOLAVS Il Santo stante col pastorale nella sin., un libro con tre palle nella d., e la mitra ai piedi a sin.; c. lin.  
**M** D. 16; p. gr. 1,08. C<sup>o</sup> SM
11. Id. **D** VESPA · GON · COL · MAR · ET · C · C. prec.  
**B** SANCT VS NICOLAVS C. sopra.  
**M** P. gr. 1,02, 0,90 e 0,75. C<sup>o</sup> SM
12. Id. **D** VESPA · GON · COL · MAR · ET · C · C. prec.  
**B** Tutto c. sopra.  
**M** P. gr. 1,02. C<sup>o</sup> C. GRILLO.
13. Id. col fulmine. **D** VESPASIANVS · GONZAGA · C. prec.  
**B** Fulmine alato.  
**M** D. 16; p. gr. 1,09. C<sup>o</sup> SM



14. Sesino col fulmine. **D** VESPA · GONZ · COL · M · R · Q · CO · C. prec.  
**B** Tutto c. sopra.  
**M** P. gr. 1,03. **C**<sup>1</sup> C. GRILLO.
- XLIII, 14. 15. Id. **D** VESPA · GON · COL · M · E · C · C. prec.  
**B** Tutto c. sopra.  
**M** P. gr. 1,15 **C**<sup>2</sup> e 1,59 **C**<sup>3</sup> SM
16. Id. **D** VESPA · GONZ · COL · M · ET · C · C. prec.  
**B** Tutto c. sopra.  
**M** P. gr. 1,12. **C**<sup>2</sup> C. CUN.
- XLIII, 15. 17. Id. variato. **D** Fiore || VESPA || GON · COL || M · ET · C || fiore || C. lin.  
**B** Tutto c. sopra.  
**M** D. 16; p. gr. 1,04. **C**<sup>2</sup> SM
18. Id. **D** · Fiore · || VESPA || GON · COL || M · ET · C || fiore || C. lin.  
**B** Tutto c. sopra.  
**M** P. gr. 1,34. **C**<sup>2</sup> SM
19. Id. con corona. **D** VESPASIANVS · GON · MAR · ET · C · C. prec.; c. lin.  
**B** ROTINGI · Q · COMES · ☩ Corona a cerchio semplice; c. lin.  
**M** D. 15; p. gr. 0,50. **C**<sup>2</sup> SM
20. Id. **D** VESPASIANVS · GON · MAR · E · C · C. prec.  
**B** Tutto c. sopra.  
**M** P. gr. 0,60. **C**<sup>2</sup> SM
21. Id. **D** VESPA · GON · COL · MAR · E · C · C. prec.  
**B** ROTINGI · QVE · COMES · ☩ C. sopra.  
**M** P. gr. 0,45. **C**<sup>2</sup> SM
22. Id. **D** VESPA · GON · COL · MAR · ET · C · C. prec.  
**B** ROTINGI · QVE · COMES · ☩ Corona C. sopra; punto in mezzo e sotto.  
**M** P. gr. 0,50. **C**<sup>2</sup> BM
- XLIII, 16. 23. Id. **D** VESPA · GON · COL · MAR · E · C · C. prec.  
**B** ROTINGI · QVE · COMES · ☩ Corona a fiorami.  
**M** P. gr. 0,53. **C**<sup>2</sup> SM

24. Sesino con colonna. **D** VESPASIANVS · GONZAGA · C. prec.  
**B** (Dal basso) COL · MA ROT · Q · COM † Colonna sormontata da corona; c. lin.  
**M** D. 16; p. gr. 1,40. **C**<sup>s</sup> SM
- XLIII, 17. 25. Id. **D** Tutto c. prec.  
**B** COL · MAR ROT · Q · COM † C. sopra.  
**M** P. gr. 1,45. **C**<sup>s</sup> SM

## SECONDO PERIODO

## VESPASIANO GONZAGA MARCHESE DI SABBIONETA

(1565-1574)

26. Scudo d'oro. **D** † VESP · SABLONETÆ · MARCH · ROT · Q · COM Tre scudi insieme legati con le armi d'Aragona, Colonna e Gonzaga, in cartella coronata.  
**B** † FORTITVDO · ET · LAVS · MEA · DOMINVS Croce molto ornata e accantonata da 4 fiamme.  
**O** D. 23. Litta « Famiglia Gonzaga », n. 63.
27. Id. **D** † VESP · SABLONETÆ · MARCH · ROT · Q · COM C. prec.; c. lin.  
**B** † FORTITVDO · ET · LAVS · MEA · DOMINVS Croce, c. sopra.  
**O** P. gr. 3,10. **C**<sup>s</sup> BM
- T. suppl. III, 12. 28. Id. **D** † VESP ◉ SABLONETÆ ◉ MARCH ◉ ROT ◉ Q ◉ COM C. prec.; c. lin.  
**B** † FORTITVDO · ET · LAVS · MEA · DOMINVS C. sopra; c. lin.  
**O** D. 24; p. gr. 3,29. **C**<sup>s</sup> NF
- T. XLIII, 18. 29. Mocenigo. **D** † VESP · SABLONETÆ · MARCH · RO · IMP · PRINC C. prec.; 2 c. lin.  
**B** HIC EST · FILIVS · MEVS · DILECTVS S. Giovanni che battezza Gesù Cristo; 2 c. lin.  
**R** D. 33; p. gr. 6,18. **C**<sup>s</sup> (forato) SM

TERZO PERIODO

VESPASIANO GONZAGA PRINCIPE DI SABBIONETA

(1574-1577)

- T. XLIV, 1. 30. Testone. **D** VES · GO · CO · SAC · RO · IM · ET · SA · P · Busto a sin.; c. lin.  
**B** CIVITAS SABLONETE Scudo spaccato di aquila bicipite e banda  
 con LIBERTAS in cartella ornata e sormontata da corona su cuscino;  
 c. lin.  
**R** D. 30; p. gr. 8,65. C<sup>a</sup> SM
31. Id. **D** VES · GON · CO · SA · RO · IM · ET · SA · P · C. prec.  
**B** Tutto c. sopra.  
**R** P. gr. 8,77. C<sup>a</sup> MV
32. Mocenigo. **D** VES · GON · COL · SAC · RO · IM · ET · SAB · PRIN · Tre scudi con  
 le armi d'Aragona, Colonna e Gonzaga in cartella coronata; 2 c. lin.  
**B** HIC EST · FILIVS · MEVS · DILECTVS · S. Giovanni che battezza  
 Gesù Cristo; 2 c. lin.  
**R** D. 33. Zanetti, vol. III, tav. VI, n. 12.
33. Id. **D** Tutto c. prec.  
**B** Tutto c. sopra, ma senza punto finale.  
**R** P. gr. 5,44. C<sup>a</sup> M. Br.
34. Cavalletto. **D** ❖ VESPASIAN · G · C · PRIN · DVX · MAR · C Scudo coronato com-  
 posto con le tre armi Gonzaga, Colonna e Aragona, accostato da  
 M S c. lin.  
**B** \*FORTES · CREANTVR · FORTIBVS Cavallo impennato a d.; c. lin.  
**M** D. 26; p. gr. 2,63. C<sup>a</sup> SM
35. Id. **D** Tutto c. prec.  
**B** \*FORTES · CREANTVR · FORTIBVS + C. sopra.  
**M** P. gr. 2,66. C<sup>a</sup> C. PAP.
36. Id. **D** VES · GON · CO · SA · RO · IM · ET · SAB · PRIN C. prec.; senza le  
 iniziali M C  
**B** Tutto c. sopra.  
**M** D. 24; p. gr. 2,57. C<sup>a</sup> SM

37. Cavalotto. **D** VES · GON · CO · SA · RO · IM · ET · SAB · PRI · C. prec.  
**B** Tutto c. sopra.  
**M** D. 24; p. gr. 2,78 e 2,76. C<sup>a</sup> SM
38. Id. **D** VES · GON · CO · SA · RO · IM · ET · SA · PR · C. prec.  
**B** \* FORTES · CREANTVR · FORTIBVS C. sopra.  
**M** P. gr. 2,70. C<sup>a</sup> C. PAP.
- XLIV, 2. 39. Id. **D** Tutto c. prec.  
**B** \* FORTES CREANTVR FORTIBVS · C. sopra. Esergo · 1576 ·  
**M** P. gr. 2,56 e 2,22. C<sup>a</sup> SM
40. Id. **D** VES · GON · SA · RO · IM · ET · SAB · PR · C. prec.  
**B** \* FORTES · CREANTVR · FORTIBVS C. sopra; senza esergo.  
**M** P. gr. 2,72 e 2,55. C<sup>a</sup> SM
41. Bianco da 4 soldi **D** † VESPASIAN · G · C · PRIN · DVX · M · CO · Scudo coronato inter-  
tipo Savoia. zato in palo delle armi Gonzaga, Colonna e Aragona, accostato da  
**M** · S : 2 c. lin.  
**B** † AVE · SACRA · CRVX · CHRISTI Croce di S. Maurizio in doppia  
cornice quadriloba con trifogli alle punte; 2 c. lin.  
**M** D. 28; p. gr. 4,62, 4,16 C<sup>a</sup> e 3,91 C<sup>a</sup> (forato) SM
42. Id. **D** e **B** Tutto c. prec., ma al **B** contromarca di crocetta.  
**M** P. gr. 4,10. C<sup>a</sup> C. ZOP.
43. Id. **D** † VESPASIAN · G · C · PRIN · DVX · M · COM C. prec. **M** · S :  
**B** Tutto c. sopra; senza contromarca.  
**M** P. gr. 4,09. C<sup>a</sup> SM
44. Soldo. **D** VESP · SAB · PRIN · DVX · MAR · CO · ET · C · Scudo coronato, tri-  
partito con le armi di Aragona, Colonna e Gonzaga; c. lin.  
**B** SANCTVS NIC · OLAVS Il Santo mitrato, seduto col pastorale  
nella d., e le 3 palle nella sin. Esergo †  
**M** D. 18; p. gr. 0,54. C<sup>a</sup> SM
45. Id. **D** VESP · SAB ... PR · DVX · MAR · CO · ET · C · C. prec.  
**B** Tutto c. sopra.  
**M** P. gr. 0,54. C<sup>a</sup> C. ZOP.

46. Sesino con S. Nicola. **D** VES · GON · CO · SA · RO · IM · ET · SAB · P · Testa nuda a sin.;  
c. lin.  
**B** SANCT VS NICOLAVS Il Santo stante col pastorale nella sin.,  
un libro con 3 palle nella d., e la mitra ai piedi a sin.; c. lin.  
**M** D. 16; p. gr. 0,85, 0,84 e 0,83 C<sup>a</sup> e 0,71 C<sup>a</sup> SM
47. Id. **D** VES · GON · CO · SA · RO · IM · ET · SA · P · C. prec.  
**B** Tutto c. sopra.  
**M** P. gr. 1,04. C<sup>a</sup> SM
48. Id. **D** VES GO CO SA RO IM ET SAP C. prec.  
**B** SANC TV NICOLAVS C. sopra.  
**M** P. gr. 0,81. C<sup>a</sup> SM
- XLIV, s. 49. Id. **D** VES · GO · CO · SA · RO · IM · ET · SA · P · C. prec.  
**B** SANCT VS NICOLAVS C. sopra.  
**M** P. gr. 0,86. C<sup>a</sup> SM
50. Id. **D** VES · GO · CO · SA : RO · IM · ET · SAB · P · C. prec.  
**B** Tutto c. sopra.  
**M** P. gr. 0,74. C<sup>a</sup> C. Zop.
51. Id. col fulmine. **D** VES · GON · CO · SA · RO · IM · ET · SAB · P · Testa nuda a sin.;  
c. lin.  
**B** Fulmine alato.  
**M** D. 16; p. gr. 1,23 e 1,19. C<sup>a</sup> SM
52. Id. con corona. **D** VESP · PRIN · ET · COMES C. prec.  
**B** DVX · MARCHIO · COMES † Corona a fioroni; c. lin.  
**M** D. 14; p. gr. 0,67. C<sup>a</sup> SM
53. Id. **D** VESP · SAB · PRINCEPS † C. prec.  
**B** ROTINGI · QVE · COMES † C. sopra.  
**M** P. gr. 0,56. C<sup>a</sup> SM
54. Id. **D** VESP · SAB · PRIN · I † C. prec.  
**B** ROTINGI · QVE · COMES · † C. sopra.  
**M** P. gr. 0,68. C<sup>a</sup> M. Br.
55. Id. **D** VES GO SA RO IM ET SAB P C. prec.  
**B** ROTINGI · ... · COMES · † C. sopra.  
**M** P. gr. 0,65. C<sup>a</sup> MBP

56. *Sesino con corona.* **D** VESP · SAB · PRINCEP · ✠ C. prec.  
**B** ROTINGI · QVE · COMES ✠ C. sopra.  
**M** P. gr. 0,64. C<sup>a</sup> C. Zop.
57. *Id.* **D** VESP · SAB · PRINCEPS · C. prec.  
**B** DVX · MARCHIO · COMES · ✠ C. sopra.  
**M** Ambrosoli in Gazz. Num., 1884, p. 37, n. 4.
58. *Id.* **D** VESP · SAB · PRINCEPS ✠ C. prec.  
**B** Tutto c. sopra.  
**M** P. gr. 0,62. C<sup>a</sup> C. Zop.
59. *Id.* **D** VESPA · SAB · PRINCEPS C. prec.  
**B** ROTINGI · QVE · COMES · C. sopra.  
**M** Ambrosoli, id., id., n. 2.

## QUARTO PERIODO

## VESPASIANO GONZAGA DUCA DI SABBIONETA

(1577-1591)

- Come XIV, 1. 60. *Prova del mezzo ducato?* **D** VESPASIANVS · D · G · DVX · SABLONETÆ · I · Busto in armatura a sin., testa nuda; sotto 1579 2 c. lin.  
**B** CIVITAS SABLONETE Scudo spaccato di aquila bicipite e banda con LIBERTAS in cartella ornata e sormontata da corona su cuscino; c. lin.  
**R** D. 35; p. gr. 10,93 C<sup>a</sup>, 9,68 e 7,19 C<sup>a</sup> SM
- XLIV, 4. 61. *Da 10 soldi.* **D** VESPASIANVS · DVX · SABLONETÆ · I · Scudo spaccato di aquila bicipite e banda con LIBERTAS sormontato da corona su cuscino; ai lati X S c. lin.  
**B** ASSVMTA · EST MARIA · IN · CELVM La B. Vergine circondata da raggi ha sotto i piedi la luna falcata e il serpente; c. lin.  
**R** D. 28; p. gr. 2,51, 2,73 e 2,54. C<sup>a</sup> (forato) SM, NF e C. Zop.
62. *Cavalotto.* **D** VESP · D · G · DVX · SABLONETÆ · I Scudo c. prec.; c. lin.  
**B** FORTES · CREANTVR · FORTIBVS · Cavallo impennato a destra.  
**E**sergo 1580 c. lin.  
**M** D. 24. Zanetti, vol. III, tav. VII, n. 15.

63. Sesino con S. Nicola. **D** VESP · DVX · SABLONETÆ · I · Testa nuda a sin.; c. lin.  
**B** SANCT VS NICOLAVS Il Santo stante col pastorale nella sin.,  
un libro con 3 palle nella d., e la mitra ai piedi a sin.; c. lin.  
**M** D. 16; p. gr. 0,99, 0,94 e 0,86 C<sup>a</sup> e 0,67 C<sup>a</sup> SM
64. Id. **D** VESP · D · G · DVX · SABLONETÆ · I · C. prec.  
**B** Tutto c. sopra.  
**M** P. gr. 0,73. C<sup>a</sup> C. CUN.
65. Id. **D** VESP · D · G · DVX · SABLON · I · C. prec.  
**B** Tutto c. sopra.  
**M** P. gr. 0,78 e 0,74. C<sup>a</sup> SM
66. Id. **D** VESP · D · G · DVX · SABLON · I · C. prec.  
**B** Tutto c. sopra.  
**M** P. gr. 0,92 e 0,77 C<sup>a</sup> e 0,59 C<sup>a</sup> SM
67. Id. **D** VESP · D · G · DVX · SABLON · I \* C. prec.  
**B** Tutto c. sopra.  
**M** P. gr. 0,76. C<sup>a</sup> C. GRILLO.
68. Id. **D** VESP D G DVX SABLON I C. prec.  
**B** Tutto c. sopra.  
**M** P. gr. 0,73. C<sup>a</sup> C. GRILLO.
69. Id. **D** VESP · DG · DVX · SABLON · I · C. prec.  
**B** Tutto c. sopra.  
**M** P. gr. 1,09 e 0,91. C<sup>a</sup> SM
70. Id. **D** Tutto c. prec.  
**B** SANCT VS NICCOLAVS C. sopra.  
**M** P. gr. 0,65. C<sup>a</sup> C. GRILLO.
71. Id. **D** VESP · D · G · DVX · SABLON · I · C. prec.  
**B** Tutto c. sopra.  
**M** P. gr. 0,60. C<sup>a</sup> C. ASSAN.
72. Id. con corona. **D** VESP · DVX · SABLONETÆ · I · C. prec.  
**B** ROTINGI · QVE · COMES ♦ Corona a fioroni; c. lin.  
**M** D. 15; p. gr. 0,53. C<sup>a</sup> SM

73. Sesino  
con cavallo. **D** VESP · D · G · DVX · SABLON · I · Testa nuda e barbata, a sin.;  
c. lin.  
**B** Cavallo impennato a destra. Esergo 1579  
**M** D. 16; p. gr. 0,93. **C** SM
74. Id. **D** Tutto c. prec.  
**B** C. sopra, ma 1580  
**M** P. gr. 0,75. **C** SM
- XLIV, 5. 75. Id. **D** e **B** Tutto c. prec., ma · 1585 ·  
**M** P. gr. 0,69. **C** SM
76. Id. **D** e **B** Tutto c. prec., ma \* 1587 \*  
**M** P. gr. 0,70. **C** C. Cun.
77. Id. **D** VESP · D · G · DVX · SABLON · P · C. prec.  
**B** C. sopra, ma 1587  
**M** Zanetti, vol. III, tav. VII, n. 20.
78. Id. **D** e **B** Tutto c. prec., ma \* 1587 \*  
**M** P. gr. 1,09 e 0,90. **C** SM
79. Id. **D** VESP · DG · DVX · SABLON · I · C. prec.  
**B** Tutto c. sopra.  
**M** P. gr. 0,96. **C** C. Zop.
80. Id. **D** VESP · D · G · DVX · SABLON · I · C. prec.  
con la colomba. **B** · VENI SANCTE SPIRITVS Lo Spirito Santo tra i raggi; c. lin.  
**M** D. 15; p. gr. 0,48. **C** SM e Brit. M.
81. Id. **D** Tutto c. prec.  
**B** \* VENI · SANCTE · SPIRITVS C. sopra.  
**M** P. gr. 0,51. **C** SM
- XLIV, 6. 82. Id. **D** Tutto c. prec.  
**B** \* VENI SANCTE SPIRITVS C. sopra.  
**M** P. gr. 0,64. **C** SM
83. Id. **D** VESP · D · G · DVX · SABLON · P · C. prec.  
**B** Tutto c. sopra.  
**M** Zanetti, vol. III, tav. VII, 19.



## LUIGI CARAFA PRINCIPE DI STIGLIANO E ISABELLA GONZAGA DUCHI

(1591-1637)

Isabella Gonzaga, nata nel 1565 da Vespasiano e da Diana di Cardona, sposa Luigi Carafa Principe di Stigliano e nel 1591 eredita gli stati del padre. Ma il Duca di Mantova ed i cugini Gonzaga le disputano l'eredità; con un accordo, Isabella e Luigi ottengono il possesso di Sabbioneta, mentre gli altri feudi di Vespasiano passano parte ai fratelli di questo e parte al Duca di Mantova. Isabella muore nel 1637.

1. Ducato.     D   • ALOY • C • CARRAF • E • ISABEL : GONZ • SABLONET • DVCS •  
                   Scudo spaccato di aquila bicipite e della parola *LIBERTAS* posta  
                   in banda, coronato e circondato dal collare del Toson d'oro; c. perl.  
                   e lin.  
                   B   ... NA • SVB • PE DIBVS • EIVS   La B. Vergine col Bambino in  
                   braccio tiene sotto i piedi la luna falcata; sotto 16 05  
                   M   D. 39; p. gr. 21,40. Papadopoli in Riv. It. di Num., 1898, pag. 318, n. 6.  
                   C° (forato) C. PAP.
- XLIV, 7.   2. Cavallotto.   D   ALOY • CAR • ISAB • SAB • DVCES   Scudo partito delle armi Carafa  
                   e Gonzaga in cartella ornata e coronata; c. lin.  
                   B   \* FORTES CREANTVR FORTIBVS   Cavallo sfrenato a d.; c. lin.  
                   M   D. 24; p. gr. 2,16.   C° SM
3.    Id.           D   Tutto c. prec.  
                   B   \* FORTES CREANTVR FORTIBVS   C. sopra.  
                   M   P. gr. 1,82.   C° SM
4.    Id.           D e B   Tutto c. prec., ma FORTISVS  
                   M                   Papadopoli, id. id., pag. 319.   C. PAP.
5.    Id.           D   ALOY • CAR • ISAB • SAB • DVCES •   C. prec.  
                   B   \* FORTES • CREANTV • FORTIBVS   C. sopra.  
                   M                   Ambrosoli in Gaz. Num., 1884, pag. 36, n. 12.   C. AMBROSOLI.

- XLIV, 8. 6. Soldo. **D** ALOI · C · ISAB · G · SAB · DVCES Scudo coronato e partito delle armi Carafa e Gonzaga; c. lin.  
**B** SANCTV S NIC OLAVS Il Santo mitrato, seduto e rivolto un po' a d., tiene nella sin. un libro con le tre palle sopra, e nella d. il pastorale che appoggia alla spalla; c. lin.  
**M** D. 18; p. gr. 0,95. C<sup>a</sup> SM
7. Id. **D** Tutto c. prec.  
**B** SANCTVS NIC OLAVS Santo, c. sopra. Esergo, una foglia.  
**M** P. gr. 1,09 e 0,95 C<sup>a</sup> e 0,98 C<sup>a</sup> SM
- XLIV, 9. 8. Id. vario. **D** .....ISAB · DVCES C. prec.; c. lin.  
**B** † ALOI · C · ISAB · G · SAB · DVCES Nel mezzo una grande S tra due globetti; senza cerchio.  
**M** D. 17; p. gr. 1,47. C<sup>a</sup> SM
- XLIV, 10. 9. Sesno con S. Nicola. **D** ALOI · C · ISAB · S · DVCES Teste accollate a sin.; c. lin.  
**B** SANCT VS NICOLAVS Il Santo stante col pastorale nella sin., un libro con 3 palle nella d., e la mitra ai piedi a sin.; c. lin.  
**M** D. 17; p. gr. 0,71, 0,68 e 0,55. C<sup>a</sup> e C<sup>a</sup> SM
10. Id. **D** Tutto c. prec.  
**B** SANC VS NICOLAVS C. sopra.  
**M** P. gr. 0,66. C<sup>a</sup> C. GRILLO.
11. Id. **D** ALOY · C · ISAB · S · DVCES C. prec.  
**B** Tutto c. sopra.  
**M** P. gr. 0,74. C<sup>a</sup> SM
12. Id. col cavallo. **D** ALOI · C · ISAB · S · DVCES C. prec.  
**B** Cavallo impennato a destra. Esergo 1595  
**M** D. 17; p. gr. 0,86. C<sup>a</sup> C. GRILLO.
- XLIV, 11. 13. Id. con la S. **D** † ALOI · C · ISAB · G · SAB · DVCES Nel campo, grande S c. lin.  
**B** SANCT VS NICOLAVS C. sopra; c. lin.  
**M** D. 17; p. gr. 0,94, 0,91, 0,85, 0,67 e 0,54. C<sup>a</sup> e C<sup>a</sup> SM
14. Id. **D** e **B** Tutto c. prec., ma S ·  
**M** P. gr. 0,94. C<sup>a</sup> Brit. M.

15. Sesino con la S. **D** \* ALOY · C · ISAB · G · SA · B · DVCES Nel campo grande S fra due punti; senza cerchio.  
**B** Tutto c. sopra.  
**M** P. gr. 0,73. **C**\* SM
16. Id. **D** † ALOI · C · ISAB · G · SAB · DVCES C. prec.  
**B** Tutto c. sopra.  
**M** P. gr. 0,80. Ambrosoli in Gaz. Num., 1884, pag. 37, n. 15. **C**. AMBROSOLI e BM
17. Id. **D** ALOI · C · ISAB · G · SAB · DVCE C. prec.  
**B** Tutto c. sopra.  
**M** P. gr. 0,60. **C**\* C. GRILLO.
18. Id. col fulmine. **D** † · ALOI · C · ISAB · G · SAB · DVCE · Nel campo grande S senza cerchio.  
**B** Fulmine alato.  
**M** D. 16. Zanetti, Tom. III, tav. VII, n. 24.
- XLIV, 12. 19. Id. vario. **D** † CRVX · SALVS · NOSTRA Grande S fra due punti; c. lin.  
**B** SAN AVGVST · EP · Figura di S. Nicola, come nei precedenti, con pastorale e le tre palle nelle mani; e con la mitra ai piedi; c. lin.  
**R** D. 16; p. gr. 0,75. **C**\* SM  
 Si è messa questa moneta a Sabbioneta per l'identità del tipo, non essendovi nulla che possa indicare altra zecca.

## LUIGI CARAFA DUCA

(1637-1638)

Alla morte di Isabella Gonzaga un Governatore regge il Ducato a nome del Duca Luigi Carafa, il quale muore un anno dopo.

1. Tallero (Contraffazione del Brabante). **D** \* MO \* NO \* ALOY \* \* CARF \* DVX \* SAB Mezza figura di guerriero sopra lo scudo del leone rampante a sin.; c. perl.  
**B** \* \* CONFIDENS \* DNO \* NON \* MOVETVR \* Leone rampante a sin.; c. perl.  
**M** D. 41; p. gr. 25,35. **C**\* SM



## SAN MARTINO DALL'ARGINE

Comune in provincia di Mantova.

Fu uno dei feudi toccati in sorte ai sei figli di Carlo Gonzaga di Pirro del ramo di San Martino e Bozzolo; dopo varie vicende e successioni, passò in dominio di Scipione Gonzaga. Si attribuiscono generalmente a questa zecca i quattrini del detto Principe che portano nel rovescio SANTO MARTIN.

## SCIPIONE GONZAGA PRINCIPE DI BOZZOLO

(1614-1670)

Per le notizie biografiche di questo Principe, vedasi « Bozzolo », pag. 51.

- XLIV, 15. 1. Doppio quattrino. *D* • SCIP • GON • DVX • BOS Testa nuda a destra.  
*B* SANTO || MARTIN || in cartella ornata.  
*M* D. 17; p. gr. 1,47. *C*° SM
2. Quattrino. *D* SCIP • GON • DVX • SAB • E • C • C. prec.; c. lin.  
*B* Tutto c. sopra.  
*R* D. 16; p. gr. 0,70, 0,65 e 0,46. *C*° SM
3. Id. *D* • SCIP • GON • DVX • SAB • C. prec.; sotto, nella leggenda C • E  
*B* Tutto c. sopra.  
*R* P. gr. 0,57. *C*° SM
4. Id. *D* C. prec., ma C • E  
*B* Tutto c. sopra.  
*R* Kunz in Periodico Strozzi, A. I, tav. XIII, n. 2.

## SOLFERINO

Comune in provincia di Mantova.

### CARLO GONZAGA

#### SIGNORE E POI MARCHESE DI SOLFERINO

(1640-1678)

Per le notizie biografiche di questo Marchese vedasi « Castiglione delle Stiviere », pag. 167.

La zecca di Solferino venne aperta nel 1640, giusta il privilegio concesso nel 1572 dall'Imperatore Massimiliano II ad Orazio Gonzaga prozio di Carlo. Carlo Gonzaga fino al 1643 portò il titolo di Signore e poi quello di Marchese. Nel 1678 divenne Principe di Castiglione delle Stiviere, succedendo al cugino Ferdinando I Gonzaga e la zecca di Solferino venne chiusa.

#### PRIMO PERIODO

#### CARLO GONZAGA SIGNORE DI SOLFERINO

(1640-1643)

- XLIV, 16. 1. Giorgino **D** CAROLVS · D · G · PSRI · Busto a d. con lunga capigliatura. Es. ...  
 (imitaz. Modenese). c. lin.
- B** · S · NICOL · PROT S · Santo Vescovo in ginocchio a d. in atto  
 di pregare; c. lin.
- M** D. 22; p. gr. 2,47 C<sup>a</sup> e 1,54 C<sup>a</sup> SM

2. Giorgino **D** CAROLVS · D · G · P · S · R · I · C. prec. ...  
 (imitaz. Modenese). **B** · S · NICOL · PROT · S · C. sopra.  
 M P. gr. 1,72. Zanetti, vol. III, tav. XV, n. 1. C<sup>a</sup> C. Cun.
3. Id. **D** · CARVLOS · D · G · PR · S · R · IM · C. prec. Esergo · 8 ·  
**B** · S · NICOL AVS · P · S · C. sopra.  
 M P. gr. 1,78 e 1,68. C<sup>a</sup> SM
4. Id. **D** · CAROLVS · D · G · PR · S · R · IM C. prec. Esergo · E ·  
**B** Tutto c. sopra; senza punto finale.  
 M P. gr. 1,70. C<sup>a</sup> C. Zop.
5. Id. **D** CARLOVS · D · G · PRIN · S · C. prec. Esergo ...  
**B** · S · NICOL · PROT S · C. sopra.  
 M P. gr. 1,84 e 1,74. C<sup>a</sup> SM
- XLIV, 17. 6. Muraiola **D** S · PETRVS · PONTI · MAX · Busto di Pontefice a d.; c. lin.  
 (imitaz. Bolognese). **B** · S · NICOL · PROT · SOL · Santo nimbato e mitrato di fronte,  
 con pastorale nella d. e città nella sin.  
 M D. 20; p. gr. 1,36. C<sup>a</sup> SM
- XLIV, 18. 7. Soldo **D** CAR · GON · D · G · PRIN Busto corazzato a d.; testa nuda.  
 (imitaz. Milanese). **B** : DOMINVS SVL FERINI Croce gigliata con il sole nel mezzo.  
 M D. 19; p. gr. 1,82. C<sup>a</sup> SM
8. Id. **D** Tutto c. prec.  
**B** ..... NVS SOLFERIN C. sopra.  
 M P. gr. 1,60. C<sup>a</sup> C. DE LAZ.
9. Id. **D** ... GON · D · G · PRIN · S · R · I C. prec.  
**B** : DOMINVS ..... RINI C. sopra.  
 M P. gr. 1,68. Grillo in Boll. It. di Num., 1906, pag. 97. C<sup>a</sup> C. GRILLO.
10. Id. **D** ..... D · G · PRIN · S · R · ..... C. prec.  
**B** DOMINVS : SO ..... C. sopra  
 M P. gr. 1,40. C<sup>a</sup> C. TRIB.
11. Id. **D** .... GON : D : G : P : S : R : I C. prec.  
**B** : DOM ..... VS ..... OLFER ..... I C. sopra.  
 M P. gr. 1,55. C<sup>a</sup> C. Zop.

12. Soldo **D** CAR:GON:D:G:P:S:R:I C. prec.; c. lin.  
(imitaz. Mantovana). **B** DOMINVS:SOLFERINI: Sole raggiante.  
**M** D 18. Papadopoli in Periodico Strozzi, A. V, pag. 306, tav. XI, n. 9.  
C. PAP.
- XLIV, 19. 13. Soldo. **D** · CAR · D · G · PRIN · IMP · ET · SOLFER · D · C. prec.; 2 c. lin.  
**B** \* · LVX \* COMMVNIS \* HIC \* PROPRIA · Sole raggiante; 2 c. lin.  
**M** D. 23; p. gr. 1,87 e 1,82. C° SM
14. Id. **D** CAR · D · G · PRIN · IMP · SOLFER · DNS C. prec. Esergo 16...  
c. lin.  
**B** · LVX COMMVNIS \* HIC.....\* C. sopra; c. lin.  
**M** D. 19; p. gr. 1,74. C° SM
15. Id. **D** Tutto c. prec. 1639  
**B** \* · LVX \* COMMVNIS \* HIC \* PROPRIA · C. sopra.  
**M** Kunz in Periodico Strozzi, tav. XIII, n. 9. MBP
16. Id. **D** CAR · D · G · PRIN · IMP · SOLFER · DNS IIII C. prec. Esergo 1639  
**B** \* · LVX COMMVNIS \* HIC PROPRIA \* C. sopra.  
**M** D. 20; p. gr. 1,83. C° M. Br.
17. Id. vario. **D** CAR · GON · D · G · S · R · I · PRI · D · SOL Scudo coronato e inquad-  
tato; 2 c. lin.  
**B** Tutto c. sopra; 2 c. lin.  
**M** D. 21; p. gr. 1,76. C° SM
18. Id. **D** · CAR · GO · D · G · · S · R · I · PRI · D · SOL C. prec.  
**B** \* · LVX \* COMMVNIS \* HIC \* PROPRIA · C. sopra.  
**M** P. gr. 1,76. Grillo in Boll. It. di Num., 1911, pag. 181. C' C. GRILLO.
- XLIV, 20. 19. Id. altro tipo. **D** CAR:G:D:G:S:R:I:PRIN:D:SOL · Scudo coronato e inquad-  
tato: 1° e 4° spino secco, 2° e 3° aquila; c. lin.  
**B** PRO · DEO ET · CAESA: Guerriero in piedi a sin. tenendo nella d.  
una bandiera, e la sin. sulla spada; c. lin.  
**M** D. 21; p. gr. 1,54. C° SM
20. Id. **D** CAR:G:D:G:S:R:I:PRI:D:SO: C. prec.  
**B** PRO DEO ET CAESARE C. sopra.  
**M** P. gr. 1,80, 1,44 e 1,38. C° SM



21. Soldo altro tipo. **D** Tutto c. prec.  
**B** PRO:DE O: ET CAESA C. sopra.  
**M** P. gr. 1,67. C<sup>a</sup> (forato) SM
22. Id. **D** CAR:G:D:G:S:R:I:PRIN:D:SOL. C. prec.  
**B** PRO·DEO ET:CAESA: C. sopra.  
**M** P. gr. 1,61. C<sup>a</sup> SM
23. Id. **D** CAR:GD:G:S:R:I:PRI:D:SO: C. prec.  
**B** PRO·DEO·ET·CAESARE· C. sopra.  
**M** P. gr. 1,50. Cunietti in Boll. It. di Num., 1907, pag. 134. C<sup>a</sup> C. Cun.
24. Id. **D** CAR·GON·D·G·S·R·I·P·D·SOL· C. prec.  
**B** PRO DEO ET CAESARE \* C. sopra.  
**M** Zanetti, id., tav. XV, n. 3.
25. Id. **D** Tutto c. prec.; senza punto finale.  
**B** Tutto c. sopra; senza stelletta finale.  
**M** P. gr. 1,82. C<sup>a</sup> C. Zop.
26. Id. **D** C·AR·GON·D·G·S·R·I·P·D·SOL C. prec.  
**B** Tutto c. sopra.  
**M** P. gr. 1,83. C<sup>a</sup> C. GRILLO.
27. Id. vario. **D** ·SOLFERINI·DOM· Scudo coronato e inquartato: 1° e 4° aquila,  
2° e 3° spino fiorito; 2 c. lin.  
**B** PRO DEO \* ET \* CAESARE \* C. sopra, ma il guerriero più elegante.  
**M** D. 20; p. gr. 1,39. C<sup>a</sup> SM e Brit. M.
- XLIV, 21. 28. Id. **D** \*SOLFERINI\*DOM\* C. prec.  
**B** PRO DEO \* ET \* CAESARE \* C. sopra.  
**M** P. gr. 1,78, 1,70 e 1,62. C<sup>a</sup> SM
29. Id. **D** SOLFER INI·DOM C. prec.  
**B** Tutto c. sopra.  
**M** P. gr. 1,50. C<sup>a</sup> SM
30. Id. **D** ·SOLFER INI·DOM C. prec.  
**B** Tutto c. sopra.  
**M** Zanetti, id., tav. XV, n. 4.

31. Soldo vario. **D** SOLFERINI · DOM · C. prec.  
**B** PRO DEO · ET CAESARE · C. sopra.  
M P. gr. 1,61. Grillo in Boll. It. di Num., 1911, pag. 178. C<sup>a</sup> C. GRILLO.
32. Id. **D** Tutto c. prec.  
**B** · PRO · DEO · ET CAESARE · C. sopra.  
M P. gr. 1,20. C<sup>a</sup> C. CUN.
- T. suppl. III, 13. 33. Soldo (imitaz. di Casale). **D** CAR · GON · D · G · S · R · PR · Busto corazzato a sin., testa nuda con lunga capigliatura.  
**B** LVX ······ HIC · PROPRIA Sole raggiante.  
M D. 18; p. gr. 2,00. C<sup>a</sup> C. TRIB.
34. Id. ? **D** CAR · GONZ · D · G · B · S · R · IM · Busto corazzato a sin. con lunga capigliatura; senza c.  
**B** DOMIN ······ S · 1666 · Sole raggiante; senza cerchio.  
M D. 18; p. gr. 1,71. C<sup>a</sup> (tosato) SM
35. Sesino (Contraff. Modenese). **D** CAR · D · G · PRIN · C · S · D Testa a d. con lunga capigliatura.  
**B** MVNI ···· || SESIN || entro cartella.  
M D. 18; p. gr. 0,45. C<sup>a</sup> C. DE LAZ.  
Rizzoli in Riv. It. di Num., 1905, pag. 103.
- T. XLV, 1. 36. Quattrino. **D** CA ······ ZAGA · Busto in armatura a d.; testa nuda; c. lin.  
**B** · SOLFERINI · DOMINVS · E Croce ornata e incavata; c. lin.  
R D. 15; p. gr. 1,71. C<sup>a</sup> SM
37. Id. (imitaz. Modenese). **D** · CAR DG ······ SVLFRIN · D Testa nuda a d.; c. lin.  
**B** · NOBILITAS · MARTINENGA Aquila con le ali aperte e la testa volta a sin.; c. lin.  
R D. 16; p. gr. 0,74. C<sup>a</sup> SM
38. Id. **D** · CAR DG SR INP M SVLFR · D C. prec.  
**B** Tutto c. sopra.  
M P. gr. 0,72. C<sup>a</sup> C. ZOP.
39. Id. **D** · CAR · D · G · S · R · INP · SVLFRIN · D C. prec.  
**B** Tutto c. sopra.  
R P. gr. 0,70. C<sup>a</sup> SM

40. Quattrino  $\mathcal{D}$  e  $\mathcal{B}$  Tutto c. prec., ma IMP  
(imitaz. Modenese). M P. gr. 0,78. C<sup>o</sup> C. ZOP.
- XLV, 2. 41. Id.  $\mathcal{D}$  \*CRDGR IMP M • SVLFR • D C. prec.  
 $\mathcal{B}$  Tutto c. sopra.  
R P. gr. 0,75. C<sup>o</sup> SM
42. Id.  $\mathcal{D}$  \*CA • D G S R IMP SVLFR • D C. prec.  
 $\mathcal{B}$  Tutto c. sopra.  
M P. gr. 1,01. C<sup>o</sup> C. GRILLO.
43. Id.  $\mathcal{D}$  \*CAR • D • G • S • R • INP M • SVLF • D C. prec.  
 $\mathcal{B}$  Tutto c. sopra.  
R Zanetti, id., tav. XXVI, n. 70.
- XLV, 3. 44. Id.  $\mathcal{D}$  ..... D • G ..... Scudo coronato inquartato.  
(imitaz. del vitellino  $\mathcal{B}$  .... VS • PROTEC • SVL Testa nimbata di Santo a sin.  
di Parma). R D. 14. Papadopoli in Periodico Strozzi, A. V, p. 306, tav. XI, n. 10.  
C. PAP.

SECONDO PERIODO

CARLO GONZAGA MARCHESE DI SOLFERINO

(1643-1678)

- XLV, 4. 45. Doppio fiorino  $\mathcal{D}$  • CAROLVS • GON • D • G • S • R • I • PRIN Busto a sin. in armatura  
d'oro. con gorgiera, testa nuda; c. perl. fra 3 lin.  
 $\mathcal{B}$  • E • MARCHIO • SVLFARINI • DO • E • Stemma coronato e in-  
quartato delle 4 aquile con scudetto al centro in cartella molto ornata;  
2 c. lin.  
O D. 25; p. gr. 6,55. C<sup>o</sup> SM
- XLV, 5. 46. Ongaro  $\mathcal{D}$  \*CAROLVS \*GON \* D \* G \* S \* R \* I \* PRIN \* Il Principe in  
o zecchino. armatura in piedi volto a d., testa nuda, tiene la d. al fianco e  
la sin. sull'elsa della spada; c. perl. fra 3 lin.  
 $\mathcal{B}$  • E • MARCHIO • SVLFARINI • DO • E C. sopra.  
O D. 23; p. gr. 3,37 e 3,40. C<sup>o</sup> SM e M. Br.

- XLV, 6. 47. Scudo. **D** CAR · GONZ · D · G · S · R · I · PRIN · E · MARC · SOLFER · D ·  
Busto corazzato a sin., testa nuda; c. perl. fra 2 lin.  
**B** B · ALOYSI PATRVE NOBIS SIS PATER Il Beato' in piedi di  
fronte con giglio nella destra e la corona a terra. Es. · MDCXXXX ·  
c. perl. fra 2 lin.  
**R** D. 42; p. gr. 31,34. C<sup>o</sup> SM
48. Giorgino **D** \* CAR · D · G · S · R · IMP · M · SVLF : Busto a d. con capelli corti;  
(imitaz. Modenese). c. lin.  
**B** S · NICOLA VS · PROT : Santo Vescovo in ginocchio a d. in atto  
di pregare; c. lin.  
**M** D. 22; p. gr. 1,74. C<sup>o</sup> SM
49. Id. **D** CAR · D · G · S · R · I · M · SVLF · C. prec. Esergo \* \*  
**B** · S · NICOLA VS · PROT · C. sopra.  
**M** P. gr. 1,68. Papadopoli in Riv. It. di Num., 1893, pag. 314, n. 17. C. PAP.
50. Id. **D** · CARLOVS D · G · S · R · I · M · S · Busto a destra con lunga ca-  
pigliatura.  
**B** · S · NICOL · · PROT · · · · · C. sopra.  
**M** D. 21; p. gr. 1,70. C<sup>o</sup> C. DE LAZ.
- XLV, 7. 51. Soldo. **D** \* CAR · D · G · S · R · IMP · M · SOL · Scudo coronato e inquartato  
delle 4 aquile, con scudetto al centro; 2 c. lin.  
**B** \* SINT · LVCERNAE \* ARDENTES \* Pisside o tabernacolo; 2 c. lin.  
**M** D. 20; p. gr. 1,65, 1,60 e 1,37. C<sup>o</sup> SM
52. Id. **D** \* CAR · D · G · S · R · IMP · M · SVLF · C. prec.  
**B** Tutto c. sopra.  
**M** P. gr. 1,32. C<sup>o</sup> C. ZOP.
- XLV, 8. 53. Quattrino **D** MARCH || SVL || FARINI || 1643 ||  
(imitaz. Bolognese). **B** Leone rampante a sin. con vessillo.  
**R** D. 20; p. gr. 2,08 C<sup>o</sup> e 1,44 C<sup>o</sup> SM
54. Id. **D** MARCH || SVLF || ARINI || 1643  
**B** Tutto c. sopra.  
**R** P. gr. 2,30. C<sup>o</sup> C. TRIB.
55. Id. **D** MARCH || · SV · LF || ARINI || 1643 ||  
**B** Tutto c. sopra.  
**R** P. gr. 2,18. C<sup>o</sup> C. ZOP.

56. Quattrino **D** MARCH || •SVLFA || RINI • || 1643 ||  
(imitaz. Bolognese). **B** Tutto c. sopra.

**R** P. gr. 1,72. **C**<sup>1</sup> SM

57. Id. **D** e **B** Tutto c. prec., ma 1645

**R** Zanetti, id., tav. XV, n. 7.

## TICINO

Questa parte della Svizzera nel 1798 fu dichiarata autonoma, formando i Cantoni di Bellinzona e Lugano, che poi nel 1803 furono uniti sotto il nome di Canton Ticino. Questo Cantone fece coniare monete proprie nel 1813 e 1814 a Berna, e poi a Lucerna dal 1819 fino al 1841.

### Anno 1813.

- XLV, 9. 1. Da 2 franchi. **D** CANTONE TICINO Scudo partito sermontato dal sole nascente, fra due rami di alloro. Esergo 1813 senza cerchio.  
**B** CONFEDERAZ: SVIZZERA • Figura in piedi con cappello piumato e spada, tenendo la sin. al fianco e con la destra la partigiana sulla spalla, s'appoggia ad uno scudo su cui è scritto XIX || CANT || Esergo 2 • FRANCHI senza cerchio.  
**R** D. 38; p. gr. 14,94. **C**<sup>1</sup> SM e Erm. Imp.
2. Id. **D** Tutto c. prec.  
**B** Tutto c. sopra, ma esergo 2 • FRANCHI || ★ ||  
**R** P. gr. 14,60. **C**<sup>1</sup> MBP, MV e Brit. M.
- XLV, 10. 3. Da 1 franco. **D** Tutto c. prec.  
**B** CONFEDERAZ: SVIZZERA **C.** sopra 1. FRANCO  
**R** D. 29; p. gr. 7,50. **C**<sup>1</sup> SM e MV
4. Id. **D** Tutto c. prec.  
**B** **C.** sopra 1. FRANCO • sotto ★  
**R** P. gr. 7,03. **C**<sup>1</sup> SM e Erm. Imp.

- XLV, 11. 5. Da 3 soldi. **D** CANTONE TICINO · Scudo partito sormontato da ghirlanda di alloro. Esergo un ornato a festoni.  
**B** ★ || SOLDI || TRE || — — || 1813 || entro corona di due rami di alloro e di quercia insieme allacciati.  
**M** D. 19; p. gr. 1,68 e 1,17. **C**<sup>o</sup> SM
6. Id. **D** Tutto c. prec.  
**B** SOLDI || TRE || — — || 1813 || **C.** sopra.  
**M** P. gr. 1,78 e 1,17. **C**<sup>o</sup> SM
- XLV, 12. 7. Da 6 denari. **D** CANTONE TICINO · Scudo partito ornato inferiormente da due rami di alloro.  
**B** DENARI || SEI || — || 1813 || entro ghirlanda, c. sopra.  
**R** D. 16; p. gr. 0,74. **C**<sup>o</sup> SM

## Anno 1814.

8. Da 4 franchi. **D** CANTONE TICINO Scudo partito sormontato da sole nascente fra due rami di alloro. Esergo 1814  
**B** CONFEDERAZ : SVIZZERA · Figura in piedi con cappello piumato e spada, tenendo la sin. al fianco e con la destra la partigiana sulla spalla, si appoggia ad uno scudo su cui è scritto XIX || CANT || Esergo 4 . FRANCHI  
**AR** D. 40; p. gr. 29,06. **C**<sup>o</sup> SM e Brit. M.
- XLV, 13. 9. Id. **D** Tutto c. prec.  
**B** Tutto c. sopra. Esergo 4 . FRANCHI || ★  
**AR** P. gr. 29,36. **C**<sup>o</sup> SM
- XLV, 14. 10. Da 3 denari. **D** CANTONE TICINO Scudo rotondo entro ghirlanda d'alloro; sotto  
 • 1814 •  
**B** DENARI || TRE || tra due rami d'alloro insieme allacciati.  
**R** D. 16; p. gr. 0,81. **C**<sup>o</sup> SM
11. Id. **D** Tutto c. prec., ma punto finale.  
**B** Tutto c. sopra.  
**R** P. gr. 0,77. **C**<sup>o</sup> C. MARCH.

Anno 1835.

- XLV, 15. 12. Mezzo franco. **D** CANTONE TICINO Scudo sormontato da sole nascente tra due rami d'alloro. Esergo \* 1835 \*
- B** 1 || MEZZO || FRANCO || entro ghirlanda formata da due rami di quercia insieme allacciati.
- R** D. 25; p. gr. 4,58. FDC SM
- XLV, 16. 13. Quarto di franco. **D** Tutto c. prec. \* 1835 \*
- B** 1 || QUARTO || FRANCO || entro ghirlanda, c. sopra.
- R** D. 20; p. gr. 2,20. C<sup>o</sup> SM
14. Da 3 soldi. **D** e **B** Come quello degli anni precedenti, ma 1835
- M** D. 19; p. gr. 1,62. C<sup>o</sup> SM
15. Id. **D** Tutto c. prec., ma punto finale e scudo più piccolo.
- B** Tutto c. sopra.
- M** P. gr. 1,79. C<sup>o</sup> C. MARCH.
16. Da 6 denari. **D** e **B** Come quello degli anni precedenti, ma 1835 e la ghirlanda del **B** è di palme.
- R** D. 16; p. gr. 0,62. C<sup>o</sup> SM
17. Da 3 id. **D** e **B** Come quello degli anni precedenti, ma \* 1835 \*
- R** D. 15; p. gr. 0,82. C<sup>o</sup> SM

Anno 1838.

18. Da 3 soldi. **D** e **B** Come quello degli anni precedenti, ma CANTONE TICINO e 1838
- M** D. 19; p. gr. 1,71 e 1,19. C<sup>o</sup> SM
19. Id. **D** Tutto c. prec., ma senza punto finale.
- B** Tutto c. sopra.
- M** P. gr. 1,79. FDC C. MARCH.
20. Id. **D** e **B** Tutto c. prec., ma scudo e lettere più grandi e punto finale.
- M** P. gr. 1,91 e 1,48. C<sup>o</sup> SM

## Anno 1841.

21. Da 3 soldi. **D** e **B** Come quello degli anni precedenti, ma senza punto finale e 1841  
**M** P. gr. 1,73. **C**<sup>o</sup> SM
22. Id. **D** Tutto c. prec., ma punto finale.  
**B** Tutto c. sopra.  
**M** P. gr. 1,62. **C**<sup>o</sup> C. MARCH.
23. Id. **D** e **B** Tutto c. prec., ma scudo e lettere più grandi e senza punto finale.  
**M** P. gr. 2,26 e 1,83. **C**<sup>o</sup> SM
24. Id. **D** Tutto c. prec., ma punto finale.  
**B** Tutto c. sopra.  
**M** P. gr. 1,76 e 1,55. **C**<sup>o</sup> C. MARCH.
25. Id. **D** Tutto c. prec.; punto finale, ma scudo più grande con lettere piccole.  
**B** Tutto c. sopra.  
**M** P. gr. 1,75. **FDC** C. MARCH.
26. Da 6 denari. **D** e **B** Come quello degli anni precedenti, ma 1841  
**M** D. 16; p. gr. 1,47. **C**<sup>o</sup> SM
27. Id. **D** e **B** Tutto c. prec., ma varietà di conio.  
**M** P. gr. 1,48. **C**<sup>o</sup> SM
28. Id. **D** CANTONE TICINO • C. prec.  
**B** Tutto c. sopra.  
**M** P. gr. 1,51 e 1,47. **C**<sup>o</sup> SM
- XLV, 17. 29. Da 3 id. **D** CANTONE TICINO Scudo a cuore ornato inferiormente da due rami di quercia.  
**B** DENARI || TRE || — || 1841 || entro corona formata da due rami di quercia insieme allacciati.  
**R** D. 14; p. gr. 0,80. **C**<sup>o</sup> SM



**Anno 1883.**

Per la circostanza della gara del tiro federale in Lugano nel luglio 1883, venne coniato nella zecca di Berna uno scudo da 5 franchi a ricordo dell'avvenimento.

- XLV, 18. 30. Da 5 franchi. **D** LIBERTADE INERME È DE' TIRANNI AGEVOL PREDÀ L'EL-  
vezia con spada e scudo coronata d'alloro assisa sul Gottardo tiene  
la sin. su un vecchio (il Ticino) pure seduto sul Gottardo e che  
con la d. accenna all'ingresso della galleria da cui esce una loco-  
motiva e nella sin. tiene un remo con lo stemma del Canton Ticino:  
ai suoi piedi un'anfora rovesciata da cui sgorga l'acqua. Nello sfondo  
si scorgono il lago e le montagne. Esergo 5 Fr a sin. in alto  
E. DURUSSEL
- B** TIRO FEDERALE IN LU GANO 1883 in caratteri incussi su  
una striscia svolazzante. Nel campo: a sin. lo scudo di Lugano  
sormontato da un cappello piumato, ed appoggiato ad un trofeo  
composto di un ramo d'alloro, di due fucili e delle due bandiere  
federale e cantonale; a d. veduta del lago, della città e delle Alpi.  
**R** D. 37; p. gr. 25,00. FDC SM





NUOVA EMISSIONE DI MONETE DEI TRE CANTONI

(1788)

(A pag. 29, n. 4).

R D. 16; p. gr. 1,36. FDC SM

BOZZOLO

GIULIO CESARE GONZAGA PRINCIPE

(1593-1609)

(A pag. 49, dopo il n. 14).

- Soldo (Contraff. di Savoia) altro tipo.
- D Ornato IA · IVLIVS · CESISIR Ornato · Croce Mauriziana in cornice  
 quadriloba con globetti agli angoli; c. lin.  
 B Ornato PRINCDVX · C · IMPERII Arma inquartata imitante quella di  
 Savoia; c. lin.  
 M D. 20; p. gr. 1,70. C<sup>s</sup> SM

(A pag. 49, dopo il n. 14).

- Quattrino (Contraff. di Casale).
- D .....NO PRIN · BOSSOL Monte con FIDES e corona in cartella  
 ornata; c. lin.  
 B Croce fogliata, nei cui angoli 1 6 0 5  
 M D. 17; p. gr. 1,30. C<sup>s</sup> SM

A pag. 49, ai nn. 18 e 23, in luogo di Zanetti, A. III etc., si legga Zanetti, vol. III etc.

A pag. 50, al n. 29, id. id., come sopra.

SCIPIONE GONZAGA PRINCIPE

(1609-1670)

(A pag. 59, dopo il n. 66).

- Da soldi 8  
altro tipo con 2 B.
- D · SVB PEN NIS · EIVS · Aquila bicipite coronata; sotto 3 in circoletto; c. lin.
- B \* ANIMI \* HAVD \* SECVS Tre stemmi a triangolo con tre ornati; c. lin.
- M D. 22; p. gr. 1,69. C<sup>a</sup> SM

CASTIGLIONE DELLE STIVIERE

RODOLFO GONZAGA MARCHESE II

(1586-1593)

(A pag. 102, n. 88).

Sostituirlo col seguente:

- T. suppl. III, 8. 88. Quattrino. D R · D · GO N.... Piccolo scudo a cuore con aquila, sormontato da corona.
- B S.... TRVS · CASIV · ... Santo in piedi.
- M D. 16; p. gr. 0,41. C<sup>a</sup> C. PAP.  
(Papadopoli in Riv. It. di Num., 1913, pag. 181, n. 3).

(A pag. 106, dopo il n. 126).

- Balocchella  
con la Concezione  
(Contraff. di Fano).
- D s · SIXTVS · P · M · Busto di Sisto V a sin. Esergo cancellato; c. lin.
- B ITER · PA RA · TVTVM La Concezione; c. lin.
- M D. 18; p. gr. 1,20. C<sup>a</sup> SM

(A pag. 108, dopo il n. 153).

- Balocchella  
con la Vergine  
Lauretana  
(Contraff. di Fano).
- D s · SIXTVS P · AN · · Busto di Sisto V a sin. Esergo · A · L · c. lin.
- B MARIA · ADVOCATA · CA La B. Vergine sulla Casa Santa. Esergo · SANT · c. lin.
- M D. 18; p. gr. 0,93. C<sup>a</sup> SM

(A pag. 110, dopo il n. 174).

Balocchella. **D** ..... TVS · PMA C. prec.; senza esergo.  
**B** MARIA · AD ..... C. sopra · SANT ·  
**M** P. gr. 0,88. C° SM

(A pag. 111, dopo il n. 176).

Id. **D** s · SIXTVS C. prec. Esergo · A · L ·  
**B** (Retrograda) .... TA · MARIA · ADVCATA · C. sopra.  
**M** P. gr. 0,95. C° SM

(A pag. 111, dopo il n. 180).

Id. **D** s · SIXTVS · P · M · C. prec. Esergo ...  
**B** MARIA · ADVOCATA · C · C. sopra · SANT ·  
**M** P. gr. 1,02. C° SM

(A pag. 114, dopo il n. 204).

Balocchella **D** s · SIXT ..... PA · M · 1590 Busto di Sisto V a sin.; c. lin.  
 col cavaliere **B** · ROD ... MA · IC · A · S · ... PR Cavaliere a sin. con vessillo; c. lin.  
 che tiene il vessillo  
 (Contraff. di Macerata). **M** D. 18; p. gr. 1,05. C° SM

(A pag. 114, dopo il n. 205).

Balocchella **D** s · SIXTVS · P · M Busto di Sisto V a sin. Esergo ※※※※ c. lin.  
 con S. Francesco **B** MON ETA · NO · S. Francesco che riceve le stimmate. Esergo 1590  
 (Contraff. di Montalto). c. lin.  
**M** D. 18; p. gr. 0,75. C° SM

(A pag. 114, dopo il n. 212).

Id. **D** s · SIXTVS · P · M · C. prec. Esergo · ★★ ★ ·  
**B** MON ETA · NO · C. sopra · 1590 ·  
**M** P. gr. 1,15. C° SM

(A pag. 115, dopo il n. 220).

- Baiocchella.** **D** s · SIXTVS · P · MA · Busto c. prec., ma sul bavero del piviale  
 stelletta a 5 punte; senza esergo.  
**B** MON ETANO C. sopra; senza esergo.  
**M** P. gr. 0,93. C° SM

(A pag. 116, dopo il n. 227).

- Id.** **D** s · SIXTVS · PO · MA C. prec. Esergo cancellato.  
**B** MO....T · N....A · C. sopra. Esergo · 1590 ·  
**M** P. gr. 0,70. C° SM

(A pag. 125, al n. 320).

P. gr. 0,81. C° SM

(A pag. 125, dopo il n. 320).

- Baiocchella** **D** SEDN · ....AN · MA · C · Chiavi e padiglione; c. lin.  
 (Contraffazione **B** · ITER · PA RA · TVTVM La Concezione; c. lin.  
 di Sede vacante). **M** D. 19; p. gr. 0,85. C° SM

- Id.** **D** SEDN · VAC AN · MA · C · C. prec.  
**B** · ITER · PA RA · TVTVM C. sopra.  
**M** D. 18; p. gr. 0,95. C° SM

(A pag. 126, dopo il n. 322).

- Id.** **D** SEDN · VACA ...ANM · C C. prec.  
**B** · ITER · PA RA · TVTVM C. sopra.  
**M** D. 19; p. gr. 1,32. C° SM

- Id.** **D** SEDN · VACA VAN · A · A · C C. prec.  
**B** · ITER · PA RA · TVTVM C. sopra.  
**M** P. gr. 0,78. C° C. CUN.

(A pag. 128, al n. 341).

D. 19; p. gr. 1,20. C° SM

(A pag. 128, dopo il n. 344).

- Contraffazione** **D** † CASRODV...D · GI · O · MAR Scudo con la croce di Savoia in  
**Parpagliola di Savoia.** cornice trilobata; 2 globetti agli angoli superiori e stella a quello  
 inferiore; c. lin.  
**B** † CRVACRII · RED · NOST Croce piccola di S. Maurizio sovrapposta  
 a quella grande di S. Lazzaro; c. lin.  
**M** D. 19; p. gr. 1,05. C° SM

(A pag. 128, dopo il n. 349).

- Id.** **D** † CAR · EMAN · DVX · SABAV · PP · C. prec.  
**B** † CRVX · CRIS · REDE · NOS C. sopra.  
**M** P. gr. 1,79. C° SM
- Id.** **D** \* CRVS · CR.....VA · MOND C. prec.  
**B** \* CRVS · CRISTI · SALVA · MONDI o C. sopra.  
**M** P. gr. 1,22. C° SM

(A pag. 132, dopo il n. 381).

- Soldo** **D** CAR · EM · D · G · D...SABAV · Arma inquartata imitante quella di  
**(Contraff. di Savoia).** Savoia; c. lin.  
**B** † IN TE DOMINE CONFIDVM Croce Mauriziana in cornice qua-  
 driloba con globetti alle punte; c. lin.  
**M** D. 20; p. gr. 1,05. C° SM

(A pag. 132, dopo il n. 389).

- Id.** **D** ROD · GON · DVX · SABAV C. prec.  
**B** CRVX · CRIS · REDE · NOX · C. sopra.  
**M** D. 20; p. gr. 1,45, 1,41, 1,40, 1,35, 1,28, 1,18, 1,08, 1,05, 1,03, 1,01 e 0,98  
 (con qualche varietà). C° SM
- Id.** **D** ROD · GON · MA · AV · P · C. prec.  
**B** CRVX · CRIS · RE..... C. sopra.  
**M** P. gr. 1,58, 1,43, 1,41, 1,40, 1,28, 1,24, 1,20, 1,18, 1,15, 1,04 e 0,83 (con  
 qualche varietà). C° SM
- Id.** **D** ROD · GON · M · X · CAS · SA · P · C. prec.  
**B** CRVX · CRIS · RE OST C. sopra.  
**M** P. gr. 1,50, 1,35, 1,33, 1,30, 1,29, 1,28, 1,25, 1,18, 1,17, 1,15, 1,05 e 0,95  
 (con qualche varietà). C° SM



- Soldo. **D** RODO ....IA · † CAST...P · C. prec.  
**B** CRV · CRIS · ETDX · C. sopra.  
 M P. gr. 1,05. C<sup>a</sup> SM
- Id. **D** ROD · DOM · † CA · ... C. prec.  
**B** CRVX · VX · CRIS · RE... N... C. sopra.  
 M P. gr. 1,15. C<sup>a</sup> SM
- Id. **D** ROD · G · M....G....V · RO · MAR C. prec.  
**B** CRVX · CRI....NOST.... C. sopra.  
 M P. gr. 1,11. C<sup>a</sup> SM
- Id. **D** ROD · DVX † CAS ... P · M · C. prec.  
**B** † CRV · CRIS · RE.....NOST C. sopra (ribattuta).  
 M P. gr. 1,35. C<sup>a</sup> SM
- Id. **D** ROD · .....M CRIA · S · RO · IM · PR · Croce Mauriziana in cornice  
 quadriloba con globetti alle punte; c. lin.  
**B** † CRVX · CRV · ·NOST Arma inquartata imitante quella di Sa-  
 voia; c. lin.  
 M P. gr. 1,55, 1,53, 1,36, 1,33, 1,30, 1,25, 1,13, 1,11 e 1,07 (con qualche  
 varietà). C<sup>a</sup> e C<sup>a</sup> SM
- Id. **D** RO · D · G · · M · C.....O · I.... C. prec.  
**B** CRIST · CRV · DE · NOST · C. sopra.  
 M P. gr. 0,83. C<sup>a</sup> SM
- Id. **D** RO · GON.....P C. prec.  
**B** CEX · D · D · G · DVX....A C. sopra.  
 M P. gr. 1,20. C<sup>a</sup> SM
- Id. **D** RO · IM · GON · M · C · DVX C. prec.  
**B** CRVX · CRIS · REDE · NOS.... C. sopra.  
 M P. gr. 1,32, 1,28, 1,25, 1,15, 1,00 e 0,87 (con qualche varietà). C<sup>a</sup> SM
- Id. **D** RO · IM · CAS · DVX · SABAV IM · P Arma inquartata imitante  
 quella di Savoia; c. lin.  
**B** † IN · TE · DOM · CRIS · DEO · ...M · Croce Mauriziana in cornice  
 quadriloba con globetti alle punte; c. lin.  
 M P. gr. 1,60, 1,38, 1,36, 1,25, 1,23, 1,10, 1,07 e 1,02 (con qualche varietà).  
 C<sup>a</sup> e C<sup>a</sup> SM

- Soldo.** **D** ON...M·D·G·DVX·SABAV· C. prec.  
**B** ...IN·TE·DOMINE·CONFIDO C. sopra.  
**M** P. gr. 1,10. C<sup>a</sup> SM
- Id.** **D** ....M·D·G·DVX·SAB·CA C. prec.  
**B** ...IN·TE·DOMINE·CONFIDVM C. sopra.  
**M** P. gr. 1,55. C<sup>a</sup> SM
- Id.** **D** RO×M·P·I·I·S·O·O... C. prec.  
**B** ....CRIS·...DVX·NOSTRO C. sopra.  
**M** P. gr. 1,07. C<sup>a</sup> SM
- Id.** **D** CAR·EM·D·G·DV·CHRIS·... C. prec.  
**B** †CA...DOMIN·CON...M C. sopra.  
**M** P. gr. 1,31. C<sup>a</sup> SM
- Id.** **D** CAR·EM·D·G·DVX·SABAV· C. prec.  
**B** IN·TE·DOMINE·CONFIDO C. sopra.  
**M** P. gr. 1,70, 1,68, 1,62, 1,57, 1,44, 1,37, 1,35, 1,18, 1,14, 1,03 e 1,00 (con qualche varietà). C<sup>a</sup> SM
- Id.** **D** (Dal basso a sin.) †CAR·EMA·DVX·SABAV·P·P C. prec.  
**B** †CRVX·CRIS·REDE·NOS C. sopra.  
**M** P. gr. 1,48, 1,38, 1,33, 1,27, 1,25 e 1,14 (con qualche varietà). C<sup>a</sup> SM
- Id.** **D** †CA·R·EMA·DVX·SABAV·P·P C. prec.  
**B** †CRVX·CRIS·REDE·NOST C. sopra.  
**M** P. gr. 1,86, 1,50, 1,29, 1,23, 1,20, 1,04, 0,99 e 0,84 (con qualche varietà). C<sup>a</sup> e C<sup>a</sup> SM
- Id.** **D** (Dall'alto a sin.) †CAR·E....EM·D·G·DVX·SABA·P·P C. prec.  
**B** †CRVX·CRIS·REDE·NOS C. sopra.  
**M** P. gr. 1,42, 1,30, 1,29 e 1,07 (con qualche varietà). C<sup>a</sup> e C<sup>a</sup> SM
- Id.** **D** (Dall'alto a destra) CAR·EMA·DVX·SA....PP C. prec.  
**B** †CRVX·CRIS·CONFIDVM C. sopra.  
**M** P. gr. 1,50, 1,40, 1,37, 1,36, 1,35 e 0,80 (con qualche varietà). C<sup>a</sup> e C<sup>a</sup> SM
- Id.** **D** †CA·S·M...P·ROD·G·...IA· C. prec.  
**B** †CRVX·CRIS·REDE·NOST C. sopra.  
**M** P. gr. 1,63, 1,25, 1,24 e 1,14 (con qualche varietà). C<sup>a</sup> SM

- Soldo.** **D** CAR · EM · .... † CAR · EM · C. prec.  
**B** ... CRVX · C... NE · CONFIDVM · C. sopra.  
**M** P. gr. 1,15. C<sup>3</sup> SM
- Id.** **D** CAR · EM · O · G · DVX · SAB · DVX C C. prec.  
**B** ... IDV · SAB · IN · T... C. sopra.  
**M** P. gr. 1,85. C<sup>3</sup> SM
- Id.** **D** (Dall'alto a destra) † CAR · EMA · DVX · SABAV C. prec.  
**B** † CRVX · CRIS · REDE · NOST C. sopra.  
**M** P. gr. 1,65, 1,64, 1,62, 1,59, 1,04 e 1,03 (con qualche varietà). C<sup>3</sup> SM
- Id.** **D** (Dal basso a sin.) † CARV · · DVX · SABAV · P · P C. prec.  
**B** † CRVX · CRIS · RENE · NOST C. sopra.  
**M** P. gr. 0,98. C<sup>3</sup> SM
- Id.** **D** (Dall'alto a destra) CR · EMA... DVX · SABAV C. prec.  
**B** ... CRI · REDE · NOS · FIDVM C. sopra.  
**M** P. gr. 1,04. C<sup>3</sup> SM
- Id.** **D** † CAR · EMA · DVX · SABAV · P · P Croce Mauriziana in cornice  
quadriloba con globetti alle punte; c. lin.  
**B** (Dal basso a sin.) † CRVX · CRIS · REDE NOST Arma inquartata  
imitante quella di Savoia; c. lin.  
**M** P. gr. 1,61, 1,56, 1,52, 1,46, 1,41, 1,26, 1,17 e 0,87 (con qualche varietà).  
C<sup>3</sup> SM
- Id.** **D** † CAR · EMA · DVX · SABAV · P · P C. prec.  
**B** (Dal basso a sin.) † CRVX · CRIS · REDE · NOST C. sopra.  
**M** P. gr. 1,80, 1,62, 1,55, 1,46 e 1,32 (con qualche varietà). C<sup>3</sup> SM
- Id.** **D** † GAR · EMA · D... CA DAV · PP C. prec.  
**B** (Molto a sin.) † CRV · CRIS · REDE · G · DV : T C. sopra.  
**M** P. gr. 1,07. C<sup>3</sup> SM
- Id.** **D** CAR · EMA · DVX · SABAV · PP C. prec.  
**B** (Dall'alto a sin.) CRVX · CRIS · DEDE · NOSTV C. sopra.  
**M** P. gr. 1,68, 1,45, 1,24, 1,20 e 1,11 (con qualche varietà). C<sup>3</sup> e C<sup>4</sup> SM
- Id.** **D** † CAR · EMA · DDG · SABAV · P · C. prec.  
**B** (Dall'alto a destra) † CRVX · CRIS · DEDE · NOS C. sopra.  
**M** P. gr. 2,10, 1,66, 1,60, 1,43, 1,40, 1,15, 1,08, 1,04 (con qualche varietà).  
C<sup>3</sup> e C<sup>4</sup> SM

- Soldo.**    **D** † CA · P · P · RO · S · M    C. prec.  
**B** (Dal basso a destra) † CRVX · CRIS · DE · DE · NOST    C. sopra.  
**M** P. gr. 2,62, 1,86, 1,60, 1,50, 1,40, 1,18, 1,15 e 0,97 (con qualche varietà).  
C<sup>a</sup> e C<sup>a</sup> SM
- Id.**        **D** † CAR · EMA · DVX · SABAV · P · P ·    C. prec.  
**B** (Da sin. a metà) † CRVX · CRIS · REDE · NOST    C. sopra.  
**M** P. gr. 1,70, 1,55, 1,50, 1,48, 1,46, 1,29, 1,19 e 1,02 (con qualche varietà).  
C<sup>a</sup> e C<sup>a</sup> SM
- Id.**        **D** † CAR · EMA · DVX · SABAV · FIDVM ·    C. prec.  
**B** (Da destra a metà) † CRVX · CRIS · REDE · NOST    C. sopra.  
**M** P. gr. 1,70, 1,69, 1,57, 1,47, 1,45, 1,40 e 1,37 (con qualche varietà).  
C<sup>a</sup> e C<sup>a</sup> SM
- Id.**        **D** † CAR · EMA · DVX · SABAV · PP    C. prec.  
**B** (Dal basso a destra) † CRVX · CRIS · AV · DE · NOST    C. sopra.  
**M** P. gr. 1,82, 1,65, 1,64, 1,40, 1,32, 1,19, 1,15 e 1,04 (con qualche varietà).  
C<sup>a</sup> e C<sup>a</sup> SM
- Id.**        **D** † CAR · EMA · IN TE DOM · BAV · PP    C. prec.  
**B** (Dall'alto a destra) † CRVX · CRIS · DEDE · NOST    C. sopra.  
**M** P. gr. 1,60 e 1,20.    C<sup>a</sup> SM
- Id.**        **D** † CAR · EMA · DVX · SABAV · PP    C. prec.  
**B** (Dall'alto a destra) † CRVX · CRIS · DEDE · NOS    C. sopra.  
**M** P. gr. 2,08, 1,18, 0,95, 0,86 (con qualche varietà).    C<sup>a</sup> e C<sup>a</sup> SM

## FRANCESCO GONZAGA

## MARCHESE III POI PRINCIPE I DI CASTIGLIONE

(1593-1616)

(A pag. 137, dopo il n. 12).

- Contraffazione**    **D** † FRAN · GON · MARC · C · S · R · ... PR    Scudo di Savoia semplice  
**Parpagliola di Savoia.**    in cornice trilobata; negli angoli due globetti; c. lin.
- B** .... CRV · CRIS · REDE · NOST ...    Croce grande di S. Lazzaro e pic-  
cola di S. Maurizio; c. lin.
- M** D. 20; p. gr. 1,50.    C<sup>a</sup> SM

**FERDINANDO II GONZAGA**  
**PRINCIPE IV ED ULTIMO DI CASTIGLIONE**

(1680-1723)

A pag. 175, al n. 47, si aggiunga in margine Tav. suppl. III, 9.

**COMO**

**MONETE COL NOME DI ENRICO VII**

(1310-1313)

(A pag. 181, prima del n. 1),

T. suppl. I, 13.

**Grosso.**    **D** † HENRICVS · I · P · R · T · Aquila coronata, testa volta a sin.; c. rig.  
**B** S · ABONDI VS · DCVMIS Il Santo mitrato e nimbato seduto in  
cattedra con pastorale e benedicente. Esergo I senza cerchio.  
**AR** D. 27.    G. Mon.

Al n. 1 si sopprimano le indicazioni della tavola.

**CREMONA**

**CABRINO FONDULO SIGNORE**

(1413-1420)

(A pag. 197, dopo il n. 20).

**Cremonese.**    **D** † · CABRINVS · FONDVLVS · Croce Pisana coi 12 globetti; c. rig.  
**B** † · DOMINVS · CREMONE · 3C · Grande C gotica; c. rig.  
**M** D. 14; p. gr. 0,67.    C° SM

Vol. IV.

73

## M A C C A G N O

## GIACOMO III MANDELLI CONTE

(1618-1645)

(A pag. 213, dopo il n. 25).

- Ongaro.    **Ɔ** MONORD || IAOM... || INF · MAO || R · C · C · [CV] · IP || in  
quadrato ornato.
- Ɔ** VIRTV.....A · FORITIOREST · Guerriero con spada nella destra  
e fascio di frecce (?) nella sin., tra 16 23 c. perl.
- 0** D. 24; p. gr. 2,75.    **C\*** SM

A pag. 217, al n. 51, si aggiunga in margine T. suppl, III, 7.

## M A N T O V A

A pag. 223, linea 24<sup>a</sup>, invece di LUDOVICO II leggasi LUDOVICO I.  
(Vedasi al riguardo: Magnaguti « Studio intorno alla zecca di Mantova », pag. 18, in nota).

A pag. 229, linea 21<sup>a</sup>, invece di LUDOVICO III leggasi LUDOVICO II.  
(Vedasi al riguardo: Magnaguti, op. cit., pag. 18, in nota).

A pag. 234, n. 49, il denaro piccolo o obolo ivi descritto deve essere trasportato a  
Ludovico Gonzaga Capitano III a pag. 224, dopo il n. 9.

## MONETE ANONIME

## ATTRIBUITE A FEDERICO II MARCHESE DI MANTOVA V

(1519-1530)

(A pag. 290, dopo il n. 16).

- Sesino.    **Ɔ** VIRGILIVS · MARO Testa laureata a sin.; sotto ✦ c. lin.
- Ɔ** XPI · IHESV SANGVIN IS Santa con Pisside e palma; c. lin.
- M** D. 17; p. gr. 1,00.    **C\*** C. CUN.

A pag. 301, al n. 16 in margine, invece di Soldo d'oro. leggasi Scudo d'oro.

GUGLIELMO GONZAGA

DUCA III DI MANTOVA E MARCHESE III, POI DUCA I  
DEL MONFERRATO

(1550-1587)

(A pag. 309, dopo il n. 96).

- Quattrino. **D** GVLIEL · DVX · M · AN · III · M · M · F Testa giovanile a sin.; senza  
cerchio.  
**B** SANGVINIS XPI · IHESV Piccolo ramo Pisside; senza cerchio.  
**R** D. 15; p. gr. 0,98. **C** C. CUN.

FERDINANDO GONZAGA

DUCA VI DI MANTOVA E IV DEL MONFERRATO

(1612-1626)

(A pag. 340, dopo il n. 19).

- T. suppl. III, 2. Da 4 soldi. **D** FER · S · R · E · D · CA · D · G · DVX · MA · VI · E · M · F IIII 1613  
Aquila spiegata in ghirlanda di due rami d'alloro; c. lin.  
**B** NON ⊕ MVTVATA ⊕ LVCE Sole raggiante; sotto ⊕ 4 ⊕  
**M** D. 16; p. gr. 0,62. **C** MV

(A pag. 342, dopo il n. 39).

- Da 4 soldi. **D** : FER · CAR · D · G · DVX · M · VI · E · M · F · IIII · Aquila spiegata  
entro ghirlanda di due rami di alloro. Esergo (4 · )  
**B** : NON · MVTVATA · LVCE · Sole raggiante; sotto 1614  
**M** D. 20; p. gr. 1,40. **C** C. NUVOLARI.

OSSIDIONALI DEL 1629-1630

(A pag. 374, dopo il n. 39).

- Da 6 soldi. **D** OBS.....DEOS Stemma delle 4 aquile, con scudetto al centro, co-  
ronato.  
**B** La cifra 6 in targa ornata.  
**P** D. 17; p. gr. 2,29. **C** C. PAP.  
(Papadopoli in Riv. It. di Num., 1913, pag. 179, n. 5).

## MESOCCO

GIAN GIACOMO TRIVULZIO  
CONTE DI MESOCCO, MARCHESE DI VIGEVANO  
E MARESCIALLO DI FRANCIA

(1487-1518)

(A pag. 425, n. 13).

Si sostituisca con la descrizione seguente ricavata dall'impronta in gesso avuta dalla  
Biblioteca Nazionale di Parigi:

T. suppl. III, 6. Doppio testone. **D** † IO † IACOBI † TRIVVLII † MARESCAL † FR † Croce fiorata.  
**B** QVEM † GEN VIT † ADORAVIT † La B. Vergine, come sopra.  
**R** D. 34; p. gr. 19,20. NF

## PAVIA

ENRICO II DI FRANCONIA  
IMPERATORE E RE D'ITALIA

(1046-1056)

(A pag. 489, dopo il n. 8).

Denaro. **D** + Λ V C V S T V S C E Nel campo H || RIC || N || e 4 gruppi di per-  
line a squadre con globetto centrale agli angoli formati dalla H  
e dalla N c. perl.  
**B** + INPERATOR Nel campo P<sup>+</sup>Λ || PIA || CI ||  
**R** P. gr. 1,10. C<sup>s</sup> C. Cun.



## ELENCO

### DELLE COLLEZIONI CITATE NEL QUARTO VOLUME

#### ITALIA

Bene Vagienna, Collezione Assandria	C. ASSAN.	Milano, Collezione San Romè (dispersa)	C. S. ROM.
Bologna, Museo Civico . . . . .	M. Bologna	Id. Collezione Sordelli . . . . .	C. SORD.
Id. Collezione Pasi (dispersa). . .	senza abbr.	Id. Collezione Strada . . . . .	senza abbr.
Id. Collezione Zanetti (dispersa). .	C. ZAN.	Id. Collezione Tribolati . . . . .	C. TRIB.
Brescia, Musei Civici . . . . .	M. BR.	Id. Collezione Trivulzio . . . . .	C. TRIV.
Castel d'Ario, Collezione Nuvolari . .	senza abbr.	Napoli, Collezione Fusco (dispersa) .	senza abbr.
Castiglione delle Stiviere, Collezione		Novara, Collezione Caire . . . . .	senza abbr.
Agostini . . . . .	C. AGOST.	Id. Collezione Serazzi (dispersa) C.	SERAZ.
Cogozzo, Collezione Alosani . . . . .	senza abbr.	Osimo, Collezione Bellini . . . . .	C. BEL.
Como, Museo Civico . . . . .	M. COMO	Padova, Museo Bottacin (civico) . . .	MBP
Id. Collezione Ambrosoli . . . . .	senza abbr.	Id. Collezione Kunz . . . . .	senza abbr.
Crema, Collezione Sanseverino-Vimer-		Id. Collezione De Lazara . . . . .	C. DE LAZ.
cati . . . . .	C. S. SEV. VIM.	Parma, Regio Museo . . . . .	M. PARMA
Fermo, Collezione Cinagli (dispersa) .	C. CIN.	Pavia, Museo Civico . . . . .	M. PAV.
Id. Collezione De Minicis . . . . .	C. DE M.	Id. Collezione Bonetta (ora del Co-	
Ferrara, Museo Civico . . . . .	M. FER.	mune) . . . . .	C. BON.
Firenze, R. Museo Fiorentino . . . . .	RMF	Id. Collezione Brambilla (ora al	
Id. Collezione Boyne (dispersa) . . .	senza abbr.	Civico) . . . . .	C. BRAM.
Genova, Collezione Franchini (dispersa)	C. FR.	Id. Collezione Mariani . . . . .	C. MAR.
Guastalla, Collezione Umberto Rossi .	C. U. ROSSI	Ravenna, Museo Nazionale . . . . .	M. RAV.
Mantova, Museo Civico . . . . .	M. MANT.	Reggio Emilia, Museo Municipale . . .	M. REG.
Milano, R. Gabinetto Num. di Brera . .	BM	Roma, Raccolta privata di S. M. il Re	SM
Id. Collezione Municipale . . . . .	M. MIL.	Id. Museo Vaticano . . . . .	M. VAT.
Id. Collezione Ambrosiana . . . . .	C. AMBROS.	Id. Collezione Battigalli (dispersa)	senza abbr.
Id. Museo Belgioioso . . . . .	senza abbr.	Id. Collezione Cunietti . . . . .	C. CUN.
Id. Museo Verri . . . . .	M. VER.	Id. Collezione Kolb . . . . .	senza abbr.
Id. Collezione Bertolotti . . . . .	C. BERT.	Id. Collezione Ruggero . . . . .	C. RUG.
Id. Collezione Bordiga . . . . .	senza abbr.	Sassari, Collezione Dessi (dispersa) .	senza abbr.
Id. Collezione Cantoni . . . . .	C. CANT.	Torino, Collezione Reale . . . . .	RT
Id. Collezione Gneccchi (dispersa) C.	GN.	Id. Collezione T. Col. Maggiora-	
Id. Collezione Grillo . . . . .	senza abbr.	Vergano . . . . .	C. MAGG. V.
Id. Collezione Morbio (dispersa). C.	MOR.	Id. Collezione Marchisio . . . . .	C. MARCH.
Id. Collezione Mulazzani (dispersa)	senza abbr.	Udine, Collezione Conti Zoppola . . .	C. ZOP.
		Venezia, Collezione Castellani . . . .	C. CASTEL.
		Id. Collezione Miari . . . . .	senza abbr.
		Id. Collezione Conte Papadopoli C.	PAP.

**AUSTRIA**

Trento, Museo Civico . . . . . M. Tr.  
 Id. Collezione Ciani (dispersa) . senza abbr.  
 Vienna, Museo Imperiale . . . . . MV  
 Id. Collez. Welzl de Vellenheim  
 (dispersa) . . . . . C. WELZL

**FRANCIA**

Parigi, Biblioteca Nazionale . . . . . NF  
 Id. Collezione Gariel . . . . . senza abbr.

**GERMANIA**

Berlino, Museo Reale Imp. Federico . . . . . MB  
 Dresda, Collezione Koehne . . . . . senza abbr.  
 Metz, Museo Comunale . . . . . M. Metz  
 Monaco, R. Gabinetto Numismatico . . . . . G. Mon.

**GRAN BRETAGNA**

Londra, Museo Britannico . . . . . Brit. M.

**RUSSIA**

Pietroburgo, M. Imp. dell'Eremitaggio. Erm. Imp.  
 Id. Collezione Reichel . . . . . senza abbr.

**SVIZZERA**

Berna, Museo Storico . . . . . M. Bern.  
 Coira, Museo Retico . . . . . M. Coi.  
 Ginevra, Collezione Meyer (dispersa) . senza abbr.  
 Id. Collezione Stroehlin (dispersa) . C. STR.  
 Losanna, Collezione Morel-Fatio . . . . . C. M-FAT.  
 Winterthur, Museo Civico . . . . . MW  
 Zurigo, Museo Nazionale Svizzero . . . . . M. Zur.

## INDICE ALFABETICO

---

	PAGINE	TAVOLE
Aggiunte e correzioni. . . . .	567	
Annibale degli Ippoliti, Gazzoldo . . . . .	206	XVI 12, 13.
Anonime, Cremona . . . . .	200	XV 27, 28.
Anonime, Gazzoldo . . . . .	201	XVI 1, 2, 3, 4, 5, 6, 7, 8.
Anonime Gonzaga, Bezzolo . . . . .	77	VII 21.
Anonime Gonzaga, Mantova . . . . .	402	XXXIV 6, 7, 8. T. suppl. II 20.
Anonime o incerte di Longobardi, Pavia . . . . .	466	
Antignate . . . . .	1	
Antonio da Barbiano, Belgioioso . . . . .	9	I 14, 15.
Antonio Gaetano Gallio-Trivulzio, Retegno . . . . .	528	XLIII 2, 3.
Antonio Teodoro Trivulzio, Retegno . . . . .	520	XLII 16, 17, 18, 19. XLIII 1.
Antonio Tolomeo Gallio Trivulzio, Retegno . . . . .	531	XLIII 4.
Ardoino d'Ivrea, Pavia . . . . .	484	XL 14, 15.
Ariperto II, Pavia . . . . .	460	XXXVIII 15.
Arnolfo, Pavia . . . . .	473	XXXIX 20.
Arnolfo e Berengario I, Pavia . . . . .	473	XXXIX 21.
Astolfo, Pavia . . . . .	464	XXXVIII 21, 22.
Avvertenze . . . . .	vii	
Azzone Visconti, Como . . . . .	183	XIV 12, 13, 14, 15, 16.
" Cremona . . . . .	194	XV 19, 20.
Baduila, Pavia . . . . .	455	XXXVIII 1, 2, 3.
Beccaria, Masegra . . . . .	422	XXXVI 1, 2.
Belgioioso . . . . .	9	
Bellinzona . . . . .	9	I 16.
" Monete col nome e con le armi dei 3 Cantoni . . . . .	10	I 17, 18, 19. II 1, 2, 3, 4, 5, 6, 7, 8, 9, 10, 11, 12, 13, 14, 15, 16, 17, 18. T. suppl. I 1.
" " " " di 2 soli Cantoni . . . . .	23	II 19. III 1, 2, 3, 4, 5, 6, 7. T. suppl. I 2.
" " " " di 1 solo Cantone . . . . .	29	T. suppl. I 3, 4.
" Nuova emissione di monete (1788) . . . . .	29	III 8, 9, 10.
Berengario I, Pavia . . . . .	471	XXXIX 17, 18, 19.

	PAGINE	TAVOLE
Berengario II e Adalberto, Pavia . . . . .	476	XL 7.
Bergamo . . . . .	30	
Bozzolo . . . . .	47	
Brescia . . . . .	78	
Cabrino Fondulo, Castelleone . . . . .	89	VIII 16.
"    Cremona . . . . .	195	XV 21, 22, 23, 24.
Cantù . . . . .	88	
Carlo Gonzaga, Castiglione delle Stiviere . . . . .	167	XIII, 1, 2.
"    Solferino . . . . .	554	XLIV 16, 17, 18, 19, 20, 21. XLV 1, 2, 3, 4, 5, 6, 7, 8. T. suppl. III 13.
Carlo I Gonzaga Nevers, Mantova . . . . .	362	XXX 8, 9, 10, 11, 12, 13, 14, 15, 16, 17, 18, 19.
Carlo II Gonzaga Nevers, Mantova . . . . .	375	XXXI 10, 11, 12, 13, 14. XXXII 1, 2. 3, 4, 5, 6, 7, 8, 9, 10, 11, 12. XXXIII 1, 2, 3. T. suppl. II 19. T. suppl. III 4.
Carlo Magno, Bergamo . . . . .	30	III 11.
"    Castelseprio . . . . .	90	VIII 18.
"    Pavia . . . . .	466	XXXVIII 26, 27, 28, 29, 30. XXXIX 1, 2, 3, 4, 5.
Carlo VI, d'Austria, Mantova . . . . .	405	XXXIV 9, 10, 11, 12, 13, 14, 15.
Castelleone . . . . .	89	
Castelseprio . . . . .	89	
Castiglione delle Stiviere . . . . .	91	
Como . . . . .	175	
Comune, Bergamo . . . . .	31	III 12, 13, 14, 15, 16, 17, 18, 19, 20, 21, 22, 23, 24, 25, 26, 27, 28, 29, 30.
"    Brescia . . . . .	78	VII 22, 23, 24, 25, 26, 27, 28. VIII 1, 2, 3, 4, 5, 6.
"    Como . . . . .	175	XIV 1, 2, 3, 4, 5, 6, 7, 8, 9, 10. T. suppl. I 13.
"    Cremona . . . . .	189	XV 4, 5, 6, 7, 8, 9, 10, 11, 12, 13, 14, 15, 16, 17.
"    Gravedona . . . . .	207	XVI 14.
"    Ledi . . . . .	208	XVI 17, 18.
"    Mantova . . . . .	221	XIX 6, 7, 8.
"    Pavia . . . . .	496	XL 28, 29, 30, 31.
Corrado I di Franconia, Pavia . . . . .	487	XL 17, 18.
Corrado II di Svevia, Pavia . . . . .	492	
Crema . . . . .	188	
Cremona . . . . .	189	
Cuniperto, Pavia . . . . .	458	XXXVIII 11, 12, 13.
Desiderio, Castelseprio . . . . .	89	VIII 17.
"    Pavia . . . . .	465	XXXVIII 23, 24, 25.

	PAGINE	TAVOLE
Elenco delle Collezioni citate . . . . .	581	
Eleonora De Medici, Mantova . . . . .	382	XXVII 2.
Enrico I di Baviera, Pavia . . . . .	486	XL 16.
Enrico II di Franconia, Pavia . . . . .	488	XL 19.
Enrico III " " . . . . .	490	XL 20, 21.
Enrico IV " " . . . . .	492	XL 22.
Enrico VI di Svevia, Pavia . . . . .	492	
Ercole Teodoro Trivulzio, Retegno . . . . .	519	XLII 15.
Estore Visconti, Monza . . . . .	443	XXXVII 11, 12, 13, 14, 15, 16, 17.
Federico I Gonzaga, Mantova . . . . .	285	XX 14.
Federico II " " . . . . .	265	XXII 2, 3, 4, 5, 6, 7, 8, 9, 10, 11, 12, 13, 14, 15, 16, 17, 18, 19, 20, 21, 23, 28. XXIII 1, 2, 3, 4, 5, 6, 7, 8, 9, 10, 11, 12, 13, 14. T. suppl. II 8, 9, 10, 11, 12.
Federico I di Hohenstaufen, Pavia . . . . .	492	
Federico II di Svevia, Pavia . . . . .	493	XL 23, 24, 25, 26, 27.
Ferdinando Carlo Gonzaga Nevers, Mantova . . . . .	387	XXXIII 4, 5, 6, 7, 8, 9, 10, 11, 12, 13. XXXIV 1, 2, 3, 4, 5.
Ferdinando Gonzaga, Mantova . . . . .	387	XXVII 12, 13. XXVIII 1, 2, 3, 4, 5, 6, 7, 8, 9, 10, 11, 12, 13. XXIX 1, 2, 3, 4, 5, 6, 7, 8, 9. T. suppl. II 18.
Ferdinando I Gonzaga, Castiglione delle Stiviere . . . . .	146	XI 8, 9, 10, 11, 12, 13, 14, 15, 16, 17, 18, 19. XII 1, 2, 3, 4, 5, 6, 7, 8, 9, 10, 11, 12, 13, 14, 15, 16, 17, 18, 19, 20, 21, 22, 23, 24, 25, 26, 27, 28, 29, 30, 31, 32. T. suppl. I 11, 12.
Ferdinando II " " . . . . .	170	XIII 3, 4, 5, 6, 7, 8, 9, 10, 11, 12, 13, 14, 15.
Ferrante Gonzaga " " . . . . .	91	VIII 19, 20.
Filippo Maria Visconti, Cremona . . . . .	198	T. suppl. II 2.
" Pavia . . . . .	501	XLI 3, 4, 5, 6. T. suppl. III 10.
Francesco degli Ippoliti, Gazzoldo . . . . .	205	XVI 11.
Francesco Gonzaga, Castiglione delle Stiviere . . . . .	135	X 4, 5, 6, 7, 8, 9, 10, 11, 12, 13, 14, 15, 16, 17, 18, 19, 20, 21, 22. XI 1, 2, 3, 4, 5, 6, 7. T. suppl. I 10.
Francesco I Gonzaga, Mantova . . . . .	224	XIX 15, 16, 17, 18.
Francesco II " " . . . . .	225	XX 15, 16, 17, 18, 19. XXI 1, 2, 3, 4, 5, 6, 7, 8, 9, 10, 11, 12, 13, 14, 15, 16, 17, 18, 19, 20, 21, 22, 23, 24. XXII 1. T. suppl. II 6, 7.
Francesco II d'Absburgo-Lorena, Mantova . . . . .	419	XXXV 8.
Francesco III Gonzaga, Mantova . . . . .	291	XXIII 15, 16, 17, 18, 19. XXIV 1, 2, 3, 4, 5, 6, 7, 8. T. suppl. II 13, 14.
Francesco IV " " . . . . .	333	XXVII 3, 4, 5, 6, 7, 8, 9, 10, 11. T. suppl. II 15, 16, 17.

	PAGINE	TAVOLE
Francesco I Sforza, Cremona . . . . .	198	
"    Pavia . . . . .	504	XLI 8, 9, 10, 11, 12, 13, 14, 15, 16.
Francesco II Sforza " . . . . .	199	XV 25.
Franchino I Rusca, Como . . . . .	182	XIV 11.
Franchino II Rusca " . . . . .	185	XIV 17, 18, 19.
Galeazzo Maria Sforza, Cremona . . . . .	198	
Galeazzo II Visconti, Pavia . . . . .	498	XLI 1.
Gazzoldo . . . . .	200	
Giacomo III Mandelli, Maccagno . . . . .	209	XVII 1, 2, 3, 4, 5, 6, 7, 8, 9, 10, 11, 12, 13. XVIII 1, 2, 3, 4, 5, 6, 7, 8, 9, 10, 11, 12, 13. T. suppl. II 3.
Giampiccino Visconti, Cantù . . . . .	88	VIII 15.
Gian Francesco Gonzaga, Mantova . . . . .	227	XIX 19, 20, 21, 22, 23.
"    Rodigo . . . . .	532	
Gian Francesco Trivulzio, Roveredo . . . . .	533	XLIII 5, 6, 7, 8, 9, 10.
Gian Galeazzo Visconti, Pavia . . . . .	500	XLI 2.
Gian Giacomo Medici, Lecco . . . . .	207	XVI 15, 16.
"    Musso . . . . .	452	XXXVII 18, 19, 20, 21, 22, 23, 24.
Gian Giacomo Teodoro Trivulzio, Retegno . . . . .	519	XLII 15.
Gian Giacomo Trivulzio, Mesocco . . . . .	423	XXXVI 3, 4, 5, 6, 7, 8, 9, 10, 11, 12, 13, 14, 15, 16, 17, 18, 19. XXXVII 1, 2, 3, 4, 5, 6, 7, 8, 9, 10. T. suppl. III 5, 6.
"    Musso . . . . .	452	
Giorgio Benzoni, Crema . . . . .	188	XV 1, 2, 3. T. suppl. II 1.
Giovanni II Bentivoglio, Antignate . . . . .	1	I 1, 2, 3, 4, 5, 6, 7, 8, 9, 10, 11, 12, 13.
Giovanni Francesco Maria Mandelli, Maccagno . . . . .	219	XVIII 14, 15.
Giovanni Re di Boemia, Cremona . . . . .	194	XV 18.
Giulio Cesare Gonzaga, Bozzolo . . . . .	47	IV 1, 2, 3, 4, 5, 6, 7, 8, 9, 10, 11, 12, 13. T. suppl. I 5, 6.
"    Pomponesco . . . . .	509	XLI 20, 21, 22, 23, 24. XLII 1, 2, 3, 4, 5, 6, 7, 8, 9, 10, 11, 12, 13, 14.
Giuseppe II d'Absburgo-Lorena, Mantova . . . . .	418	
Gravedona . . . . .	207	
Guglielmo Gonzaga, Mantova . . . . .	298	XXIV 9, 10, 11, 12, 13, 14, 15, 16, 17, 18, 19, 20, 21, 22, 23, 24. XXV 1, 2, 3, 4, 5, 6, 7.
Guido Gonzaga, Mantova . . . . .	222	XIX 9, 10, 11, 12.
Lecco . . . . .	207	
Leopoldo II d'Absburgo-Lorena, Mantova . . . . .	418	XXXV 6, 7.
Lodi . . . . .	208	
Lodovico il Pio, Pavia . . . . .	469	XXXIX 6, 7, 8, 9, 10, 11.
Lotario I, Pavia. . . . .	470	XXXIX 12, 13, 14, 15, 16.
Lotario II " . . . . .	475	XL 6.
Lotario III di Sassonia, Pavia . . . . .	492	

	PAGINE	TAVOLE
Lotterio IV Rusca, Como . . . . .	186	XIV 20.
Ludovico II Gonzaga, Mantova . . . . .	223	XIX 13, 14.
Ludovico III Gonzaga " . . . . .	229	XX 1, 2, 3, 4 5, 6, 7, 8, 9, 10, 11, 12, 13. T. suppl. II 4, 5.
Lugano . . . . .	209	
Luigi Carafa, Sabbioneta . . . . .	551	XLIV 13.
Luigi Carafa e Isabella Gonzaga, Sabbioneta . . . . .	549	XLIV 7, 8, 9, 10, 11, 12.
Luigi Gonzaga, Mantova. . . . .	222	
Luitperto, Pavia. . . . .	460	XXXVIII 14.
Luitprando " . . . . .	461	XXXVIII 16, 17, 18, 19.
Maccagno . . . . .	209	
Mantova . . . . .	220	
Maria Teresa d'Absburgo, Mantova . . . . .	411	XXXV 1, 2, 3, 4, 5.
Masegra. . . . .	422	
Medole . . . . .	423	
Mesocco. . . . .	423	
Monza . . . . .	443	
Musso . . . . .	452	
Nicolò Ramirez De Guzman, Sabbioneta . . . . .	552	XLIV 14.
Noceto . . . . .	454	
Ossidionali del 1515, Brescia . . . . .	88	VIII 14.
" " 1524-25, Pavia . . . . .	508	XLI 17, 18, 19.
" " 1526, Cremona . . . . .	199	XV 26.
" " 1629-30, Mantova . . . . .	369	XXXI 1, 2, 3, 4, 5, 6, 7, 8, 9.
" " 1796-97 " . . . . .	419	XXXV 9, 10.
" " 1799 " . . . . .	420	XXXV 11, 12, 13.
" " 1848 " . . . . .	421	XXXV 14, 15, 16.
Ottone I di Sassonia, Pavia . . . . .	477	XL 8.
Ottone I e Ottone II " . . . . .	478	XL 9, 10.
Ottone II, Pavia . . . . .	480	XL 11.
Ottone III " . . . . .	480	XL 12, 13.
Pandolfo Malatesta, Brescia . . . . .	83	VIII 7, 8, 9, 10, 11, 12.
Paolo, Mattia, Ercole e Francesco degli Ippoliti, Gazzoldo	205	XVI 9.
Paolo, Mattia ed Ercole " " . . . . .	205	XVI 10.
Pasquale Cicogna, Bergamo . . . . .	46	III 31.
" Brescia . . . . .	87	VIII 13.
Pavia . . . . .	455	
Pertarito, Pavia. . . . .	456	XXXVIII 5, 6, 7, 8, 9, 10.
Pomponesco . . . . .	509	
Rachis, Pavia . . . . .	464	XXXVIII 20.
Repubblica, Pavia . . . . .	503	XLI 7.

	PAGINE	TAVOLE
Repubblica Abbondiana, Como . . . . .	187	XIV 21.
Retegno . . . . .	519	
Rodigo . . . . .	532	
Rodolfo Gonzaga, Castiglione delle Stiviere . . . . .	92	VIII 21, 22, 23, 24, 25, 26, 27, 28, 29. IX 1, 2, 3, 4, 5, 6, 7, 8, 9, 10, 11, 12, 13, 14, 15, 16, 17, 18, 19, 20, 21, 22, 23, 24, 25, 26, 27. X 1, 2, 3. T. suppl. I 9.
Rodolfo di Borgogna, Pavia . . . . .	473	XL 1.
Rotari, Pavia . . . . .	455	XXXVIII 4.
Sabbioneta . . . . .	538	
San Martino dall'Argine . . . . .	553	
Scipione Gonzaga, Bozzolo . . . . .	51	IV 14, 15, 16, 17. V 1, 2, 3, 4, 5, 6, 7, 8, 9, 10, 11, 12, 13, 14, 15. VI 1, 2, 3, 4, 5, 6, 7, 8, 9, 10, 11, 12. VII 1, 2, 3, 4, 5, 6, 7, 8, 9, 10, 11, 12, 13, 14, 15, 16, 17, 18, 19, 20. T. suppl. I 7, 8.
" Sabbioneta . . . . .	553	XLIV 15.
Solferino . . . . .	554	
Ticino . . . . .	561	XLV 9, 10, 11, 12, 13, 14, 15, 16, 17, 18.
Ugo di Provenza, Pavia . . . . .	474	XL 2.
Ugo e Lotario II " . . . . .	174	XL 3, 4, 5.
Vescovi anonimi, Mantova . . . . .	220	XIX 1, 2, 3, 4, 5.
Vespasiano Gonzaga, Rodigo . . . . .	532	
" Sabbioneta . . . . .	538	XLIII 11, 12, 13, 14, 15, 16, 17, 18. XLIV 1, 2, 3, 4, 5, 6. T. suppl. III 11, 12.
Vincenzo I Gonzaga, Mantova . . . . .	315	XXV 8, 9, 10, 11, 12, 13, 14, 15, 16, 17, 18. XXVI 1, 2, 3, 4, 5, 6, 7, 8, 9, 10, 11, 12, 13, 14, 15, 16.
Vincenzo I Gonzaga ed Eleonora De Medici, Mantova . . . . .	332	XXVII 1.
Vincenzo II Gonzaga, Mantova . . . . .	356	XXIX 10, 11, 12. XXX 1, 2, 3, 4, 5, 6, 7. T. suppl. III 8.





ROMA - FOTOCOGR. DANESI

ANTIGNATE - GIOVANNI II BENTIVOGLIO, SIGNORE, 1-13 - BELGIOIOSO - ANTONIO DA BARBIANO, PRINCIPE, 14, 15 - BELLINZONA - TRE CANTONI, 16-19







ROMA - FOTOCALCOGR. DANESI

BELLINZONA - TRE CANTONI, 1-18 - DUE CANTONI, 19





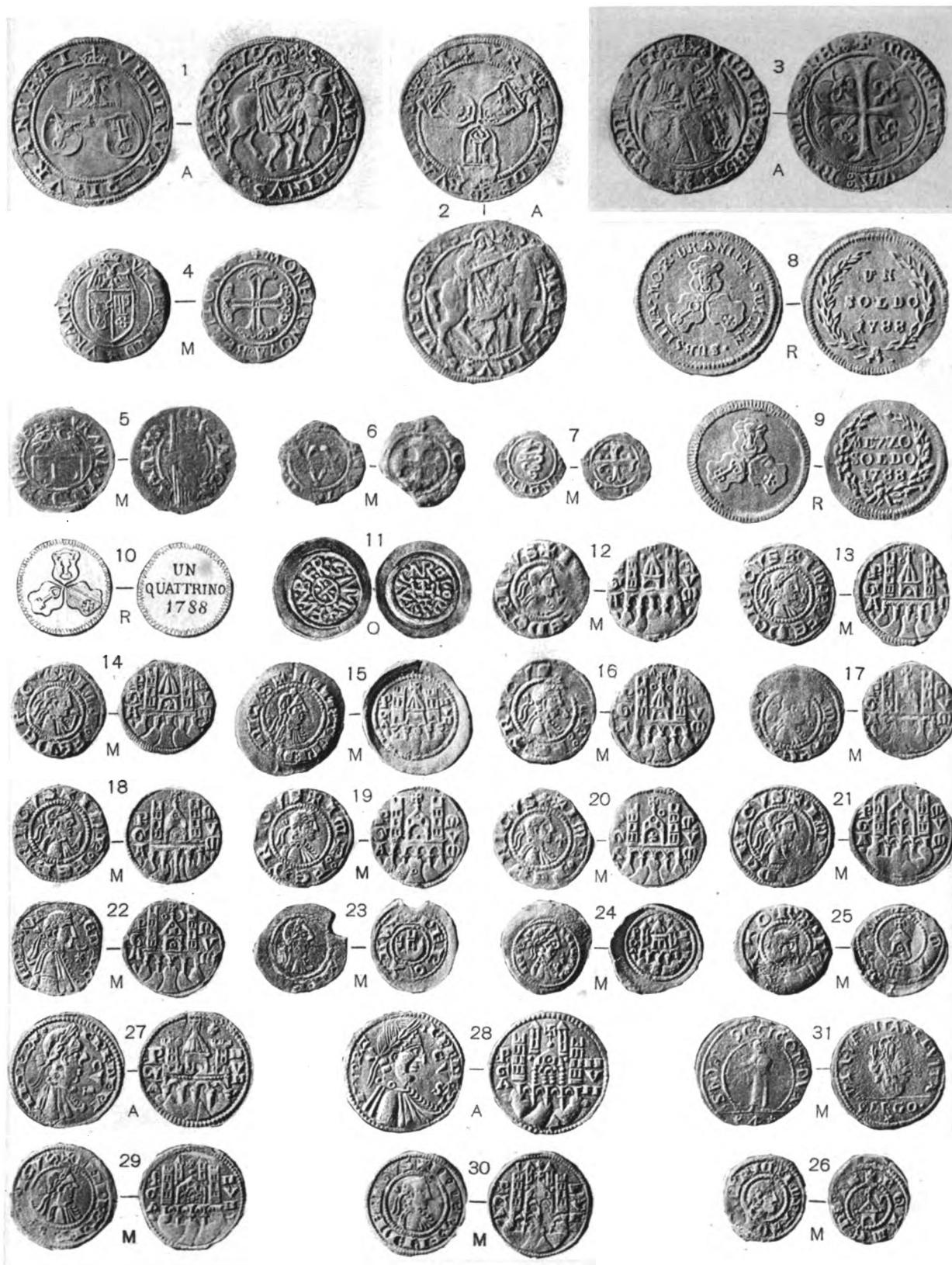

ROMA - FOTOCOLOGR. DANESI

BELLINZONA - DUE CANTONI, 1-7 - TRE CANTONI DEL SEC. XVIII, 8-10 - BERGAMO - CARLO MAGNO, 11 - IL COMUNE (FEDERICO II IMP.) DENARI CON CUPOLA A 3 FACCE, 12-14 - ID. CON CUPOLA A 4 FACCE, 15-16 - ID. CON FACCIATA AD UN ARCO CUSPIDATO, 17-20 - ID. MA A 2 ARCHI, 21 - ID. COLLA FACCIATA TRIANGOLARE AD UN ARCO, 22 - MEZZI DENARI A 3 TORRI, 23-26 - MEZZI GROSSI, 27 - GROSSI, 28 - ULTIMI DENARI AL TIPO DEI GROSSI, 29, 30 - REP. VEN. (PASQUALE CICOGNA DOGE) 31



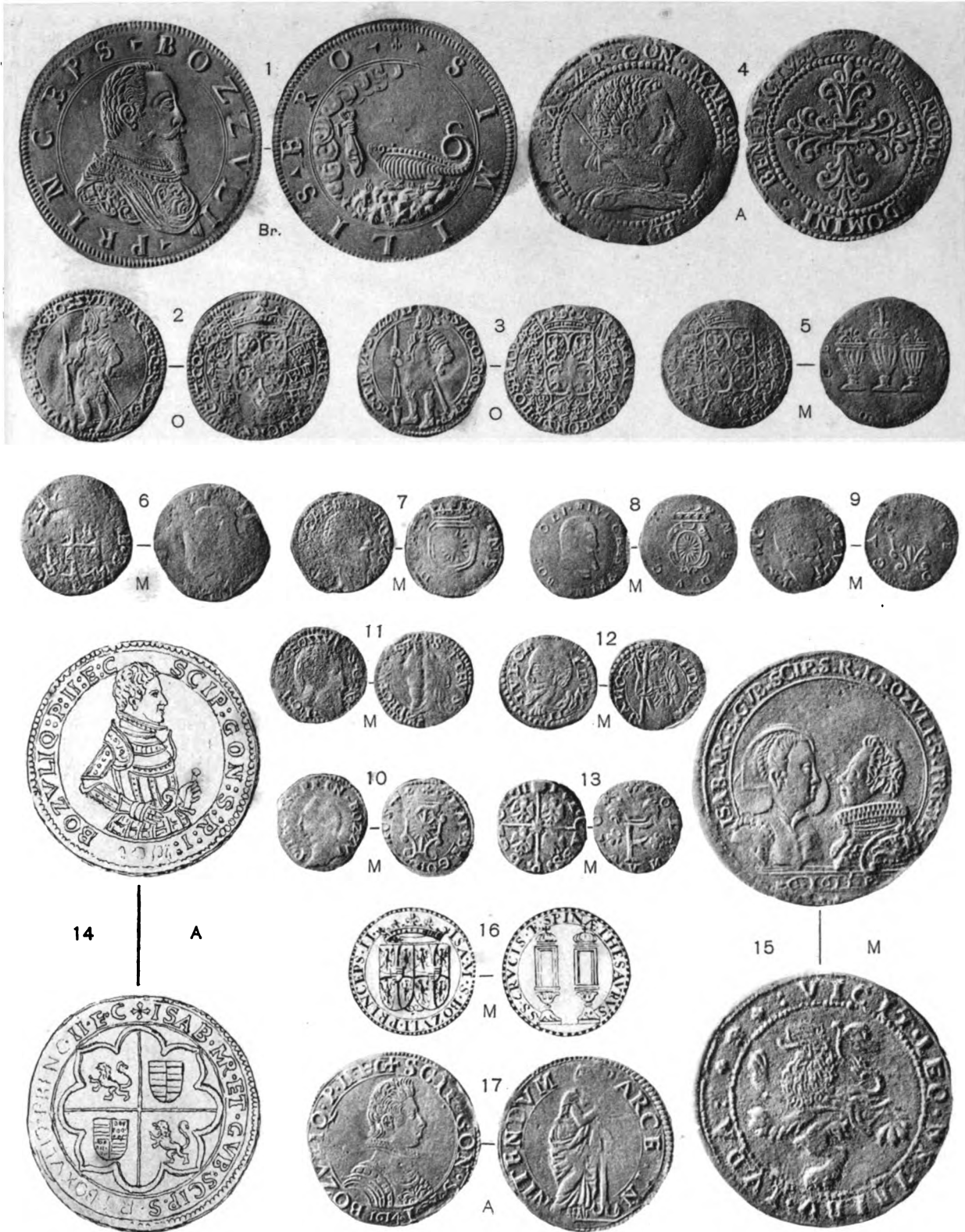

ROMA - FOTOCOGR. DANESI

BOZZOLO - GIULIO CESARE GONZAGA, PR., 1-13 - SCIPIONE GONZAGA, PR., 14-17





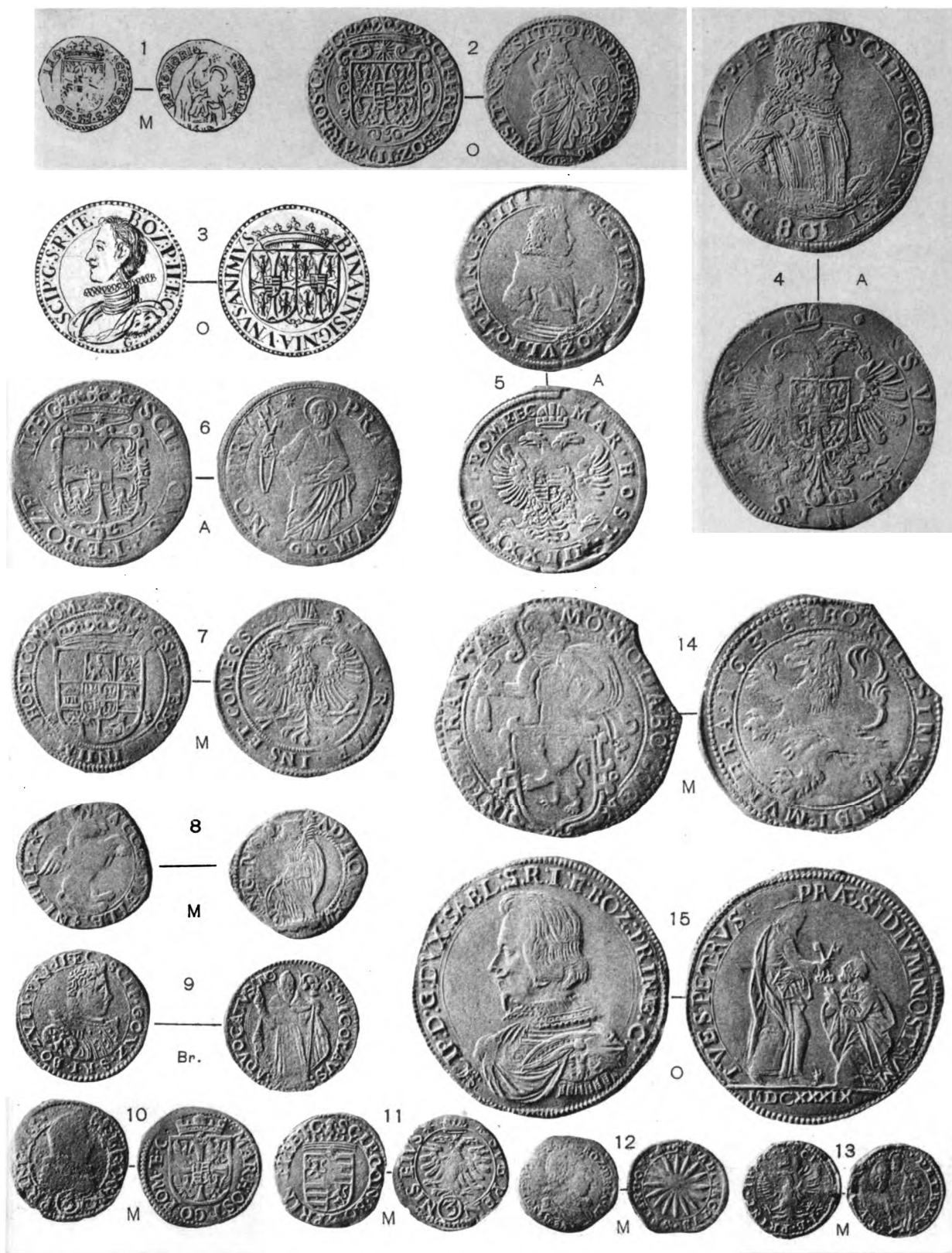

ROMA - FOTOCOLOGR. DANESI

BOZZOLO - SCIPIONE GONZAGA, PR., 1-15

UNIV  
OF

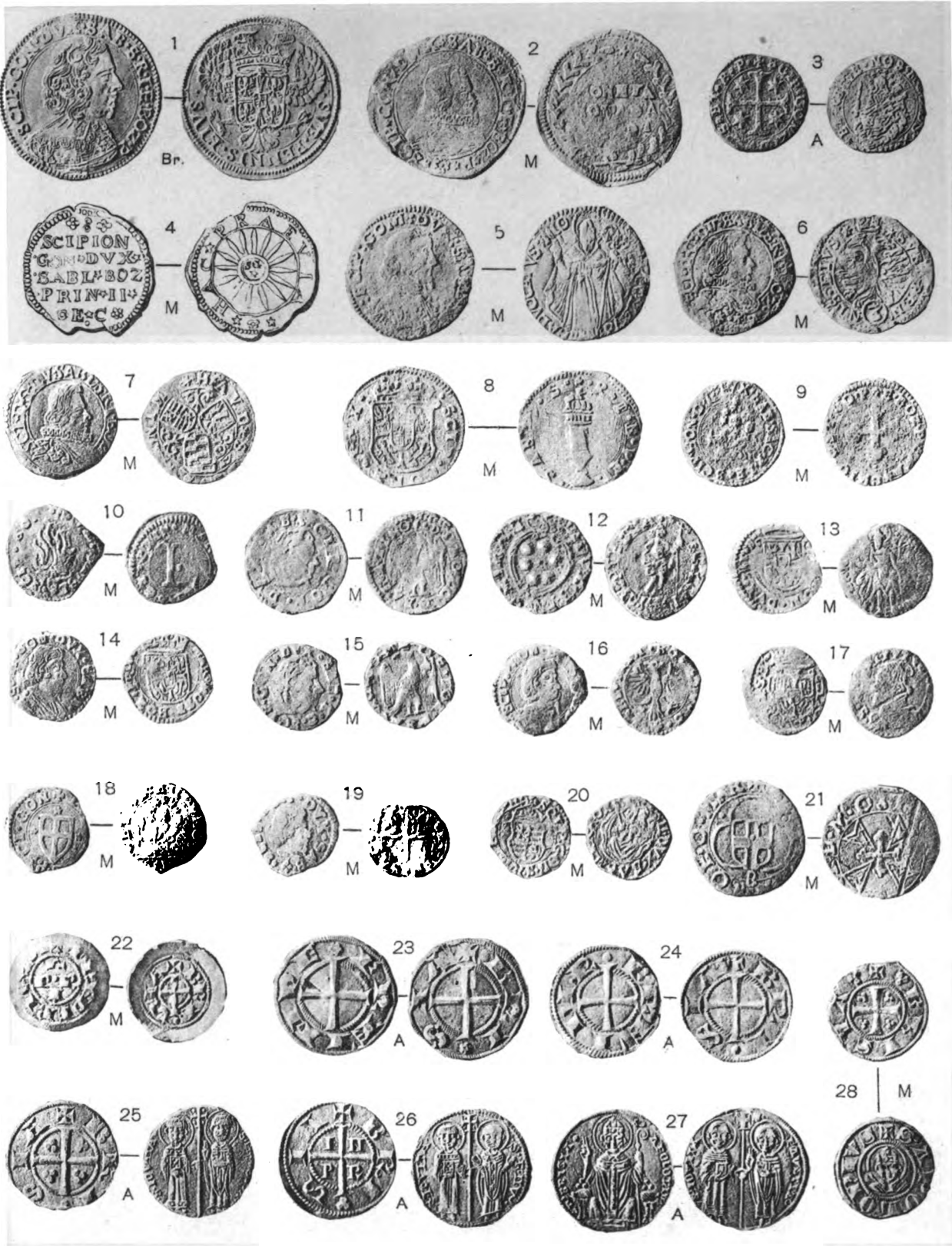

ROMA - FOTOCALOGGR. DANESI

BOZZOLO - SCIPIONE GONZAGA, PR., 1-20 - ANONIME, 21 - BRESCIA - COMUNE, 22-28







ROMA - FOTOCOGR. DANESI

BRESCIA - COMUNE, 1-6 - PANDOLFO MALATESTA, SIGNORE, 7-12 - DOMINIO VENETO, 13 - ? 1515, 14 - CANTÙ, 15 - CASTELLEONE, 16 - CASTELSEPRIO - DESIDERIO RE DEI LONG., 17 - CARLO MAGNO, 18 - CASTIGLIONE DELLE STIVIERE - FERRANTE GONZAGA, MARCH., 19, 20 - RODOLFO G. MARCH., 21-29



LOMBARDIA - (ZECCHE MINORI)

TAV. IX

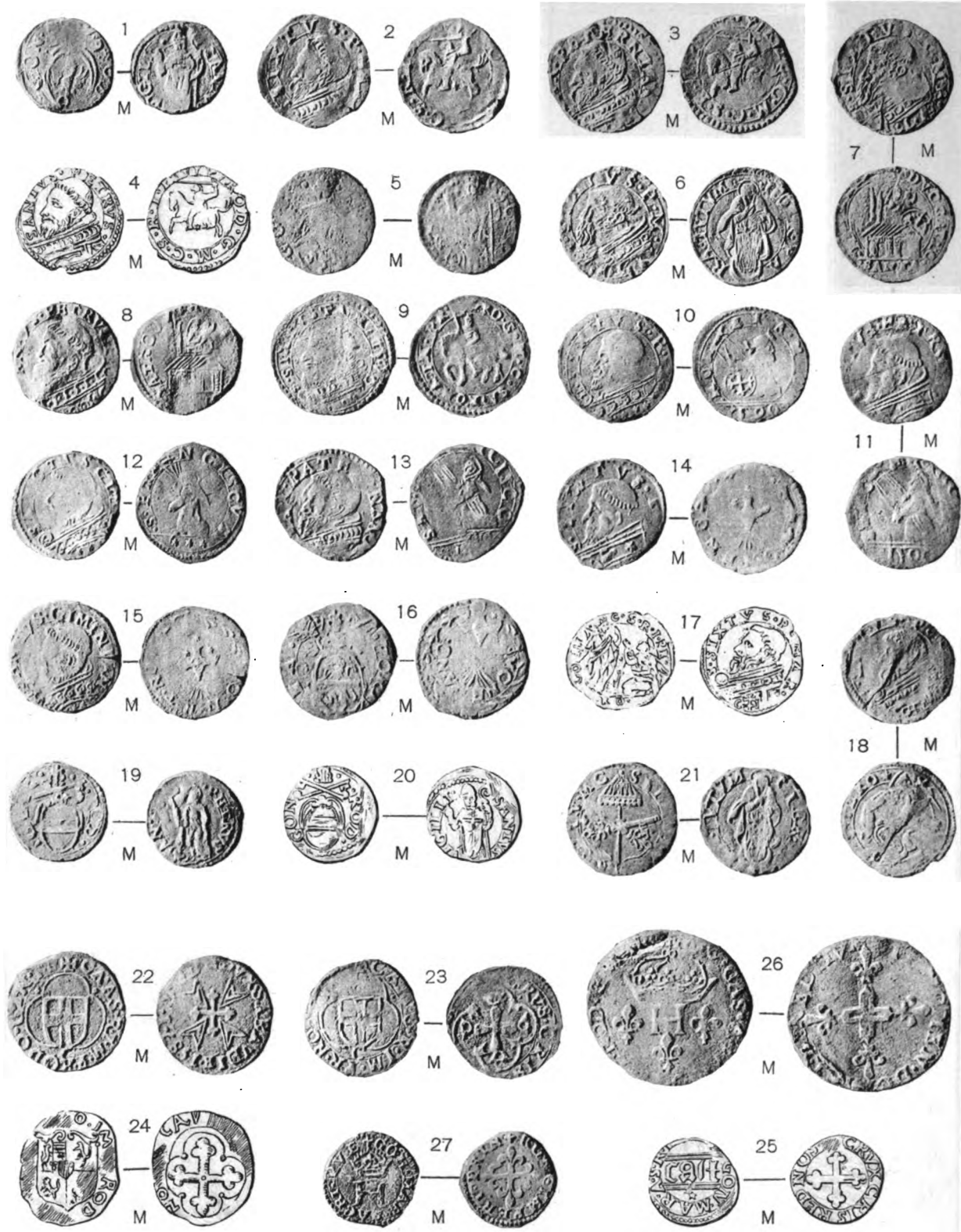

ROMA - FOTOCOBR. DANESI

CASTIGLIONE DELLE STIVIERE - RODOLFO GONZAGA, MARCH., 1-27









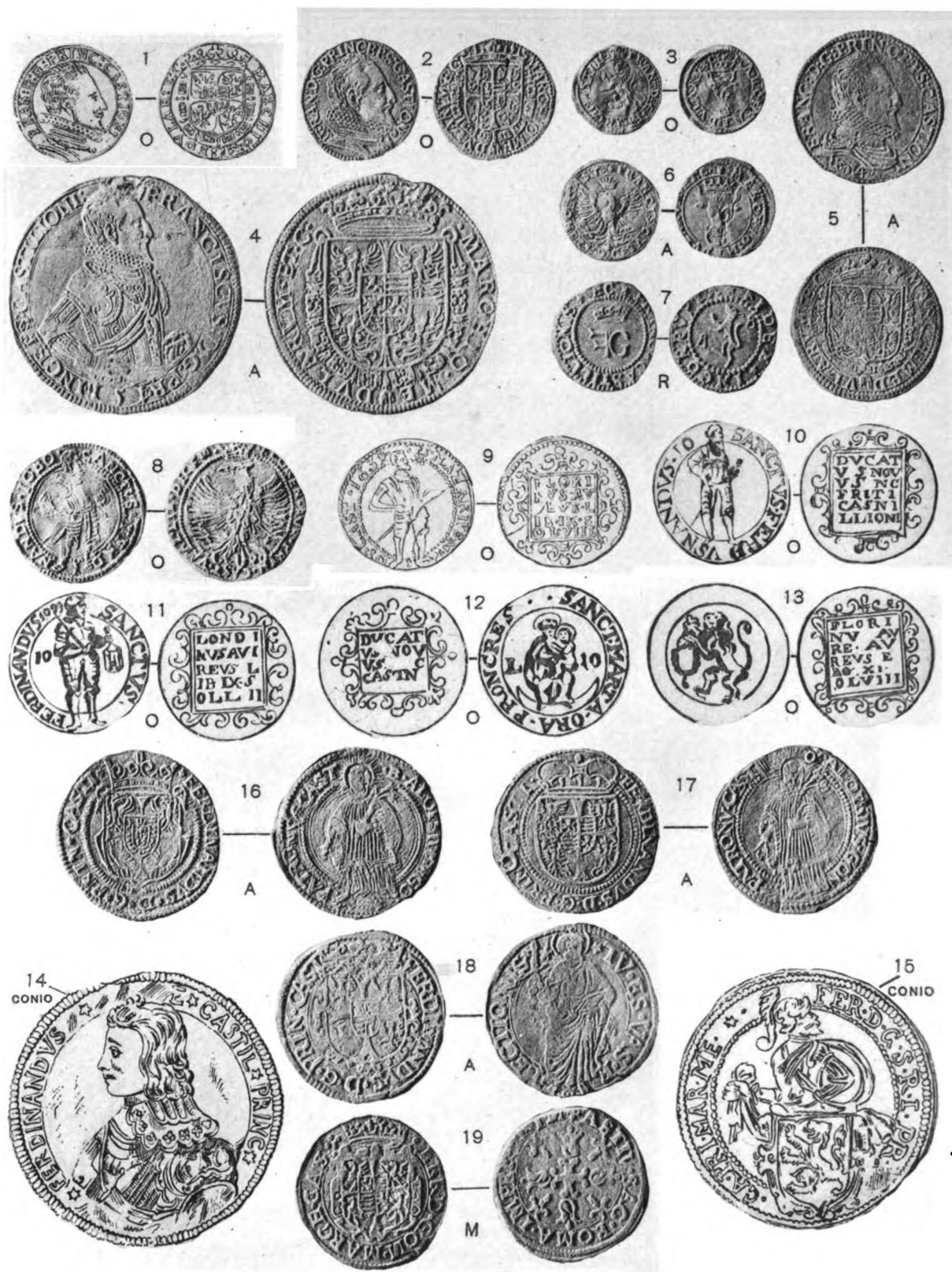

ROMA - FOTOCALCOGR. DANESI

CASTIGLIONE DELLE STIVIERE - FRANCESCO GONZAGA (2° PERIODO: PRINCIPE) 1-7  
- FERDINANDO I GONZAGA PRINCIPE, 8-19



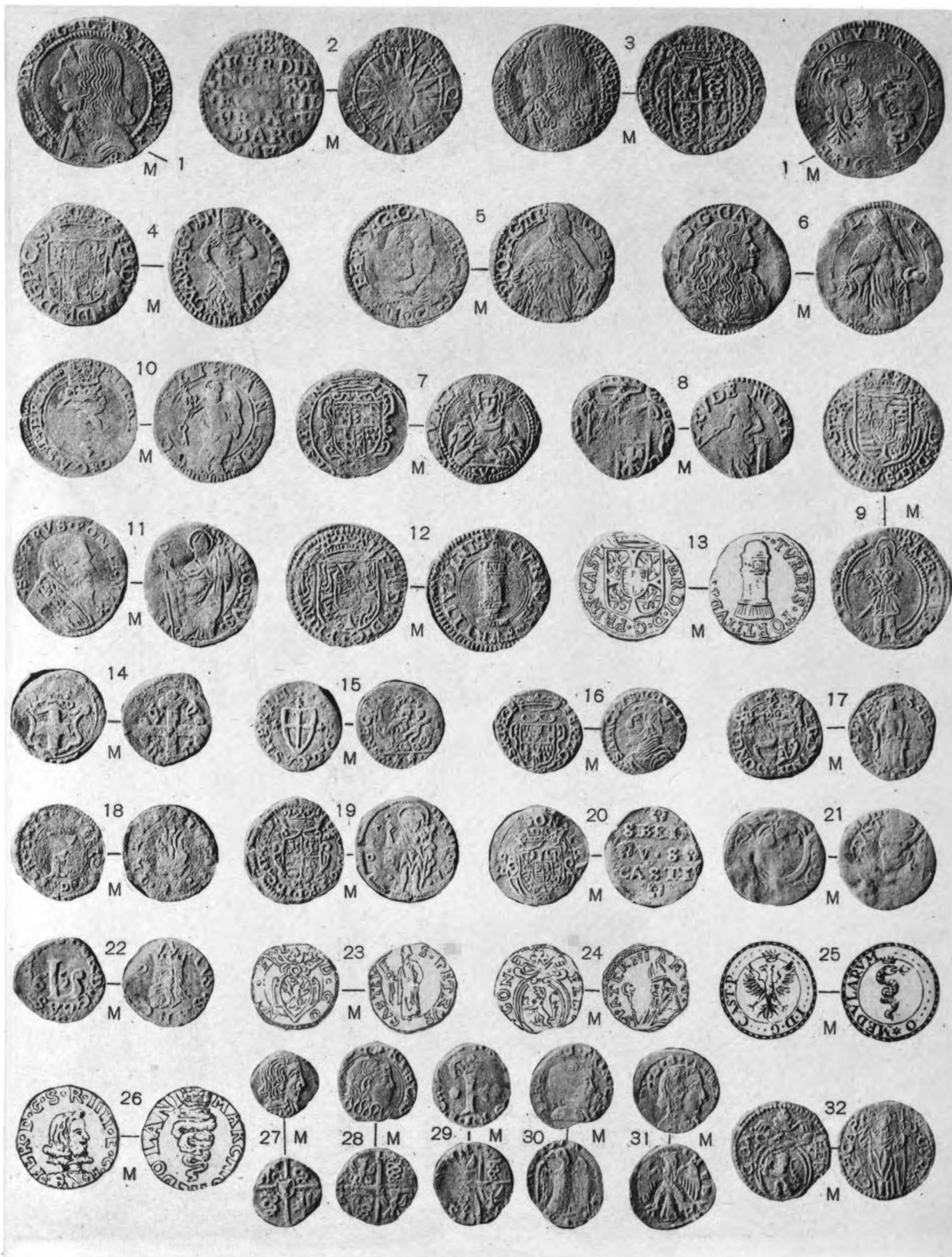

ROMA - FOTOCOGR. DANESI

CASTIGLIONE DELLE STIVIERE - FERDINANDO I GONZ. PRINC., 1-32





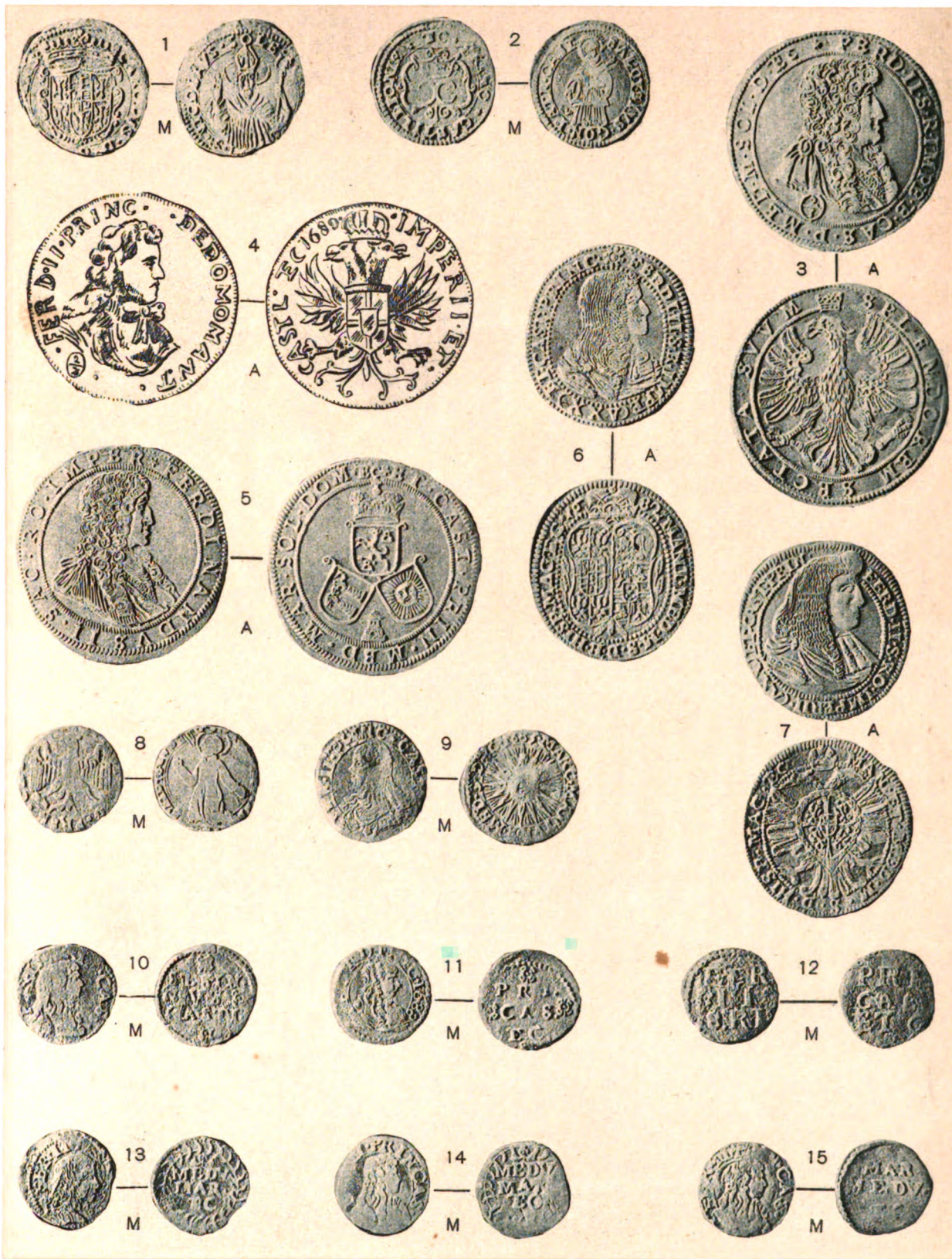

ROMA - FOTOCALCOGR. DANESI

CASTIGLIONE DELLE STIVIERE - CARLO GONZAGA, PR., 1, 2 - FERDINANDO II GONZ. PR., 3-15

UNIV  
OF  
MICH



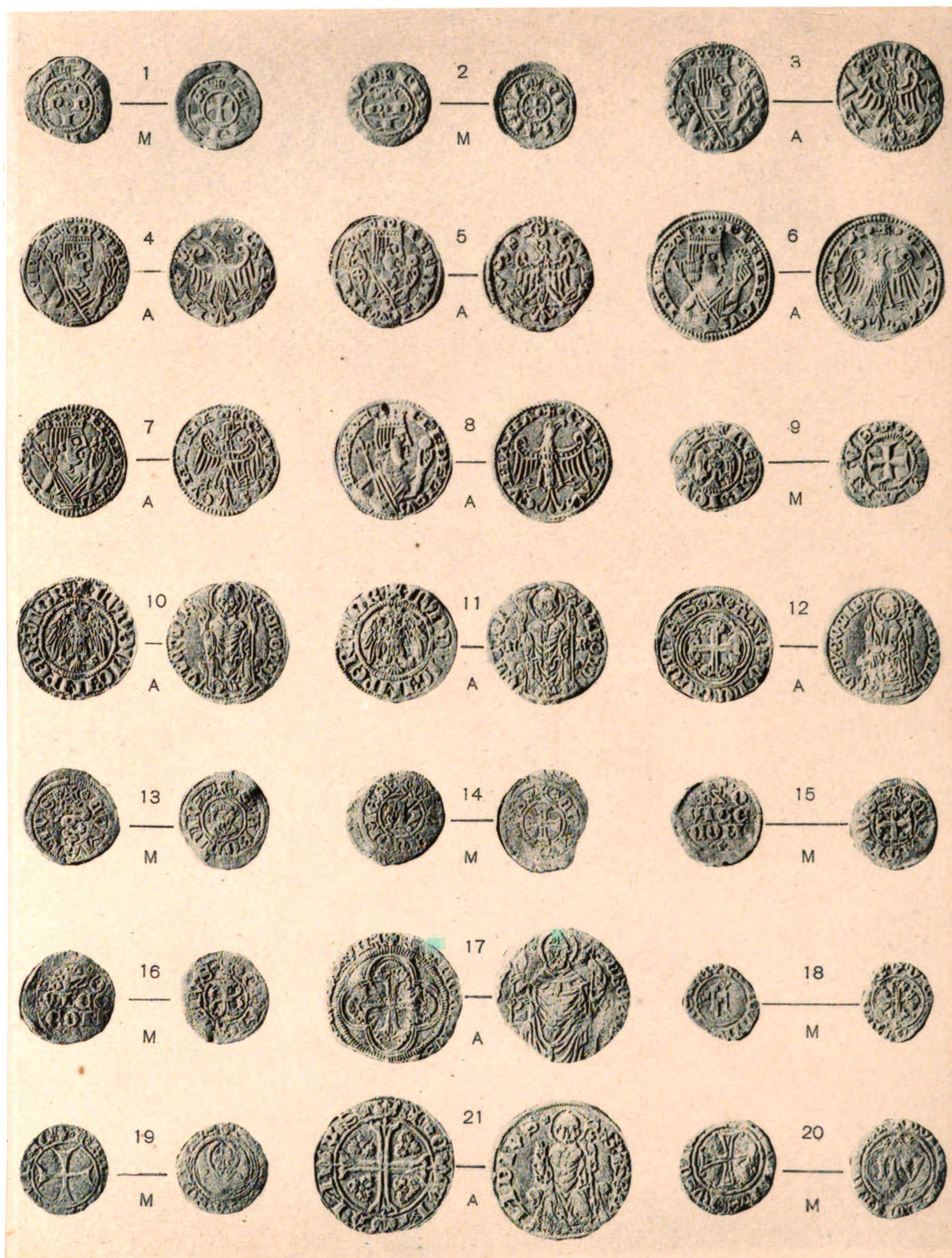

ROMA - FOTOCALCOGR. DANESI

COMO - REPUBBLICA (COL NOME DI FEDERICO I), 1 - ID. (ID. DI FEDERICO II), 2-8 - ID. (ID. DI ENRICO VII), 9 - ID. (ID. DI LUDOVICO IL BAVARO), 10 - FRANCHINO I RUSCA, SIGNORE, 11 - AZZONE VISCONTI, SIG., 12-16 - FRANCHINO II RUSCA, SIGNORE, 17-19 - LOTTERIO IV RUSCA, SIG., 20 - REPUBBLICA ABBONDIANA, 21





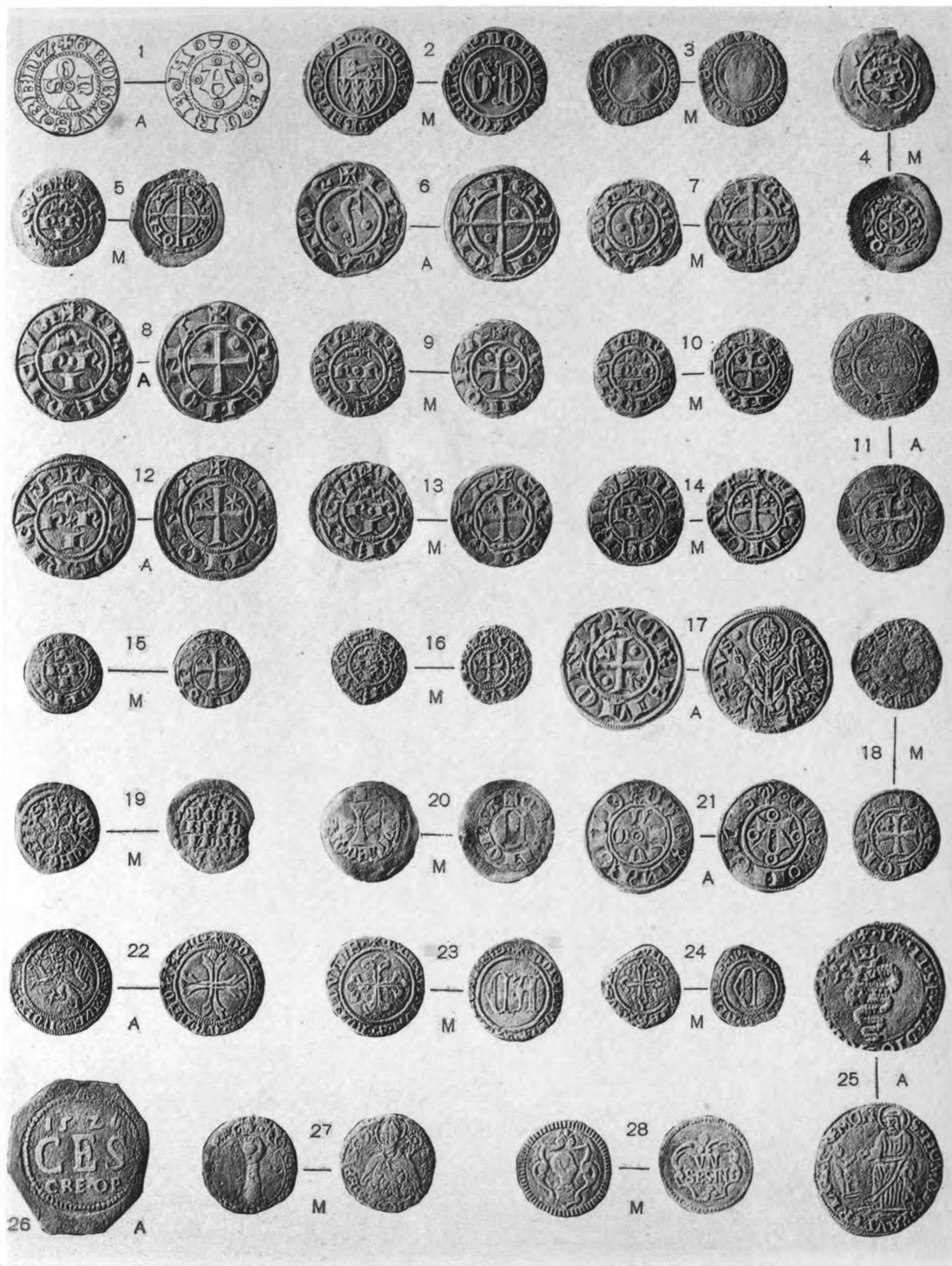

ROMA - FOTOCOGR. DANESI

CREMA, 1-3 - CREMONA - REPUBBLICA, 4-17 - GIOVANNI RE DI BOEMIA, 18 - AZZONE VISCONTI SIG., 19, 20 - CABRINO FONDULO SIG., 21-24 - FRANCESCO II SFORZA SIG., 25 - ASSEDIO DEL 1526, 26 - EPOCA INCERTA, 27, 28





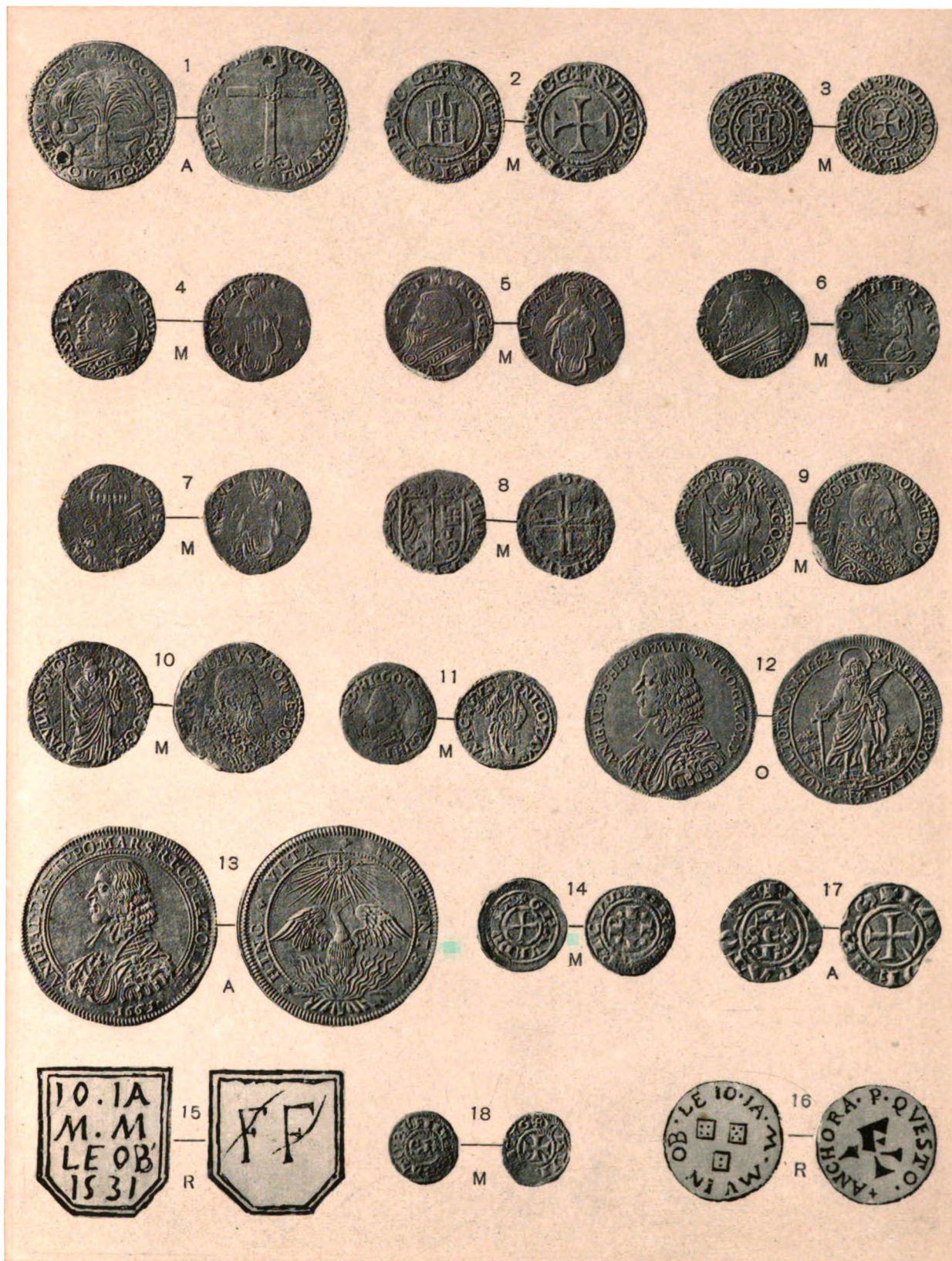

ROMA - FOTOCOGR. DANESI

GAZZOLDO - ANONIME DEI CONTI DEGLI IPPOLITI CONSIGNORI, 1-8 - PAOLO, MATTEO, ERCOLE E FRANCESCO DEGLI IPPOLITI CONTI, 9 - PAOLO, MATTEO ED ERCOLE DEGLI IPP. CONTI, 10 - FRANCESCO DEGLI IPP. CONTE, 11 - ANNIBALE DEGLI IPP. MARCHESE, 12, 13 - GRAVEDONA, 14 - LECCO - GIAN GIACOMO MEDICI MARCH. 15, 16 - LODI - REPUBBLICA, 17, 18





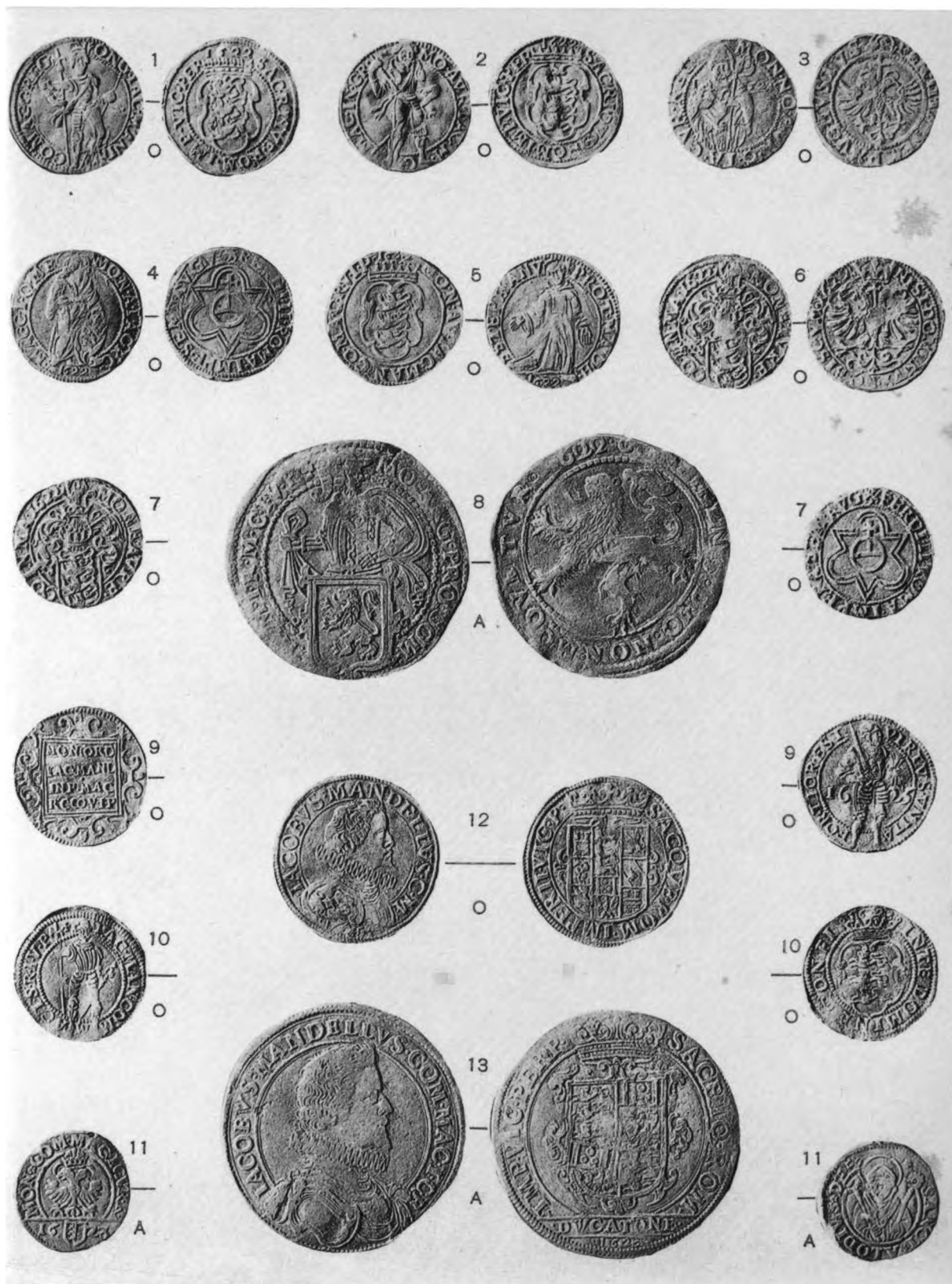

ROMA - FOTOGALCOBR. DANESI

MACCAGNO - GIACOMO MANDELLI, CONTE, 1-13







ROMA - FOTOGALOGGR. DANESI

MACCAGNO - GIACOMO MANDELLI, CONTE, 1-13 - GIOVANNI FRANCESCO M. MANDELLI, CONTE, 14, 15





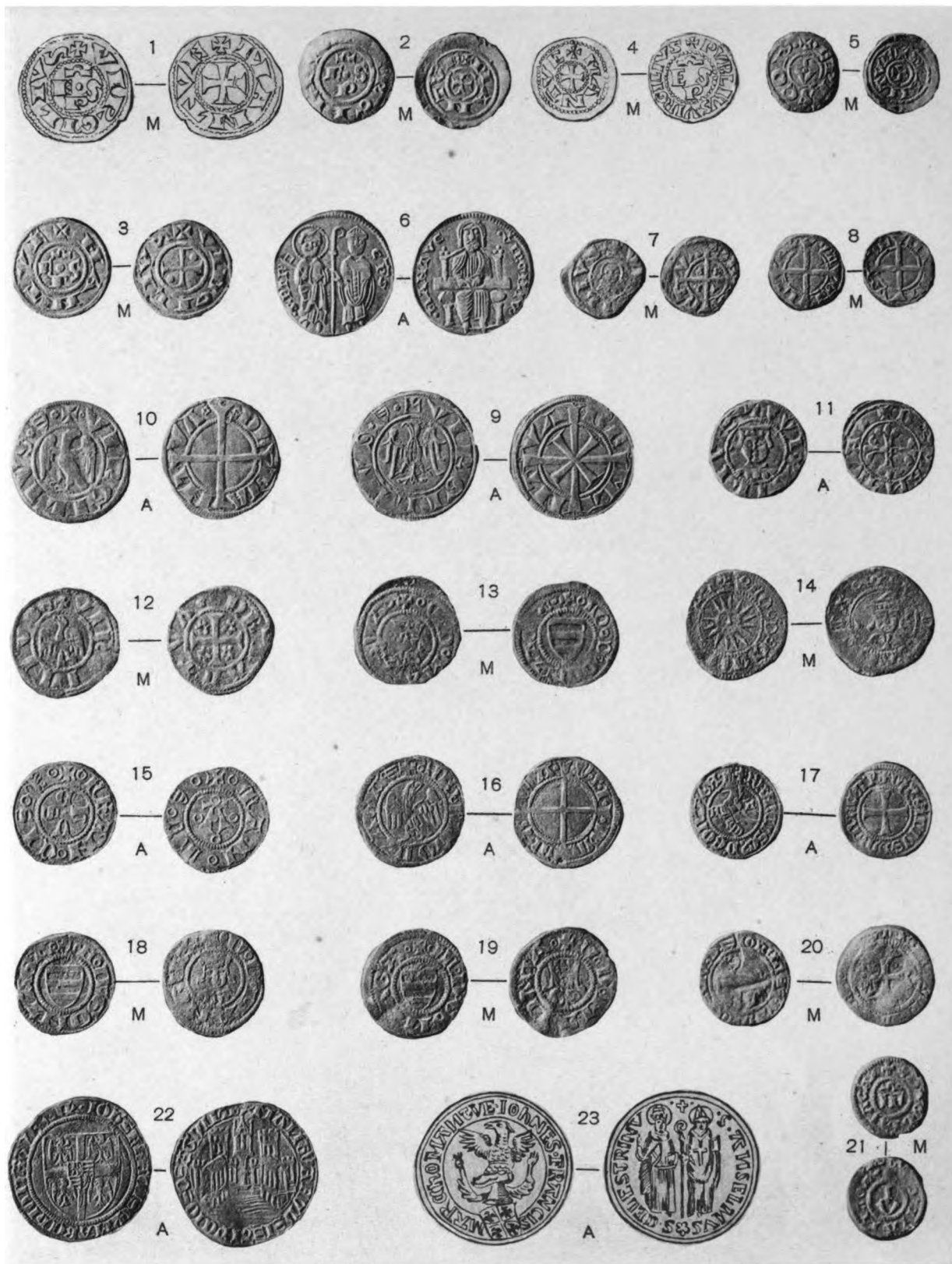

ROMA - FOTOCOGR. DANESI

MANTOVA - ZECCA VESCOVILE, 1-5 - ZECCA PODESTARILE, 6-8 - GUIDO GONZAGA, CAPITANO, 9-12 - LUDOVICO GON. CAP. 13, 14 - FRANCESCO GON. CAP. 15-18 - GIAN FRANCESCO GON. (1° PERIODO: CAPIT.) 19-21 - ID. (2° PERIODO: MARCHESE) 22, 23













ROMA - FOTOCOLOBR. DANESI

MANTOVA - FRANCESCO II GON. MARCH. 1-16 - MONETE ANONIME ATTRIBUITE A FRANC. 17-24

1714  
OF





ROMA - FOTOCOGR. DANESI

MANTOVA - MONETE ANONIME ATTRIBUITE A FRANCESCO II GONZAGA, 1 - FEDERICO II GON.  
(1° PERIODO: MARCHESE) 2-23





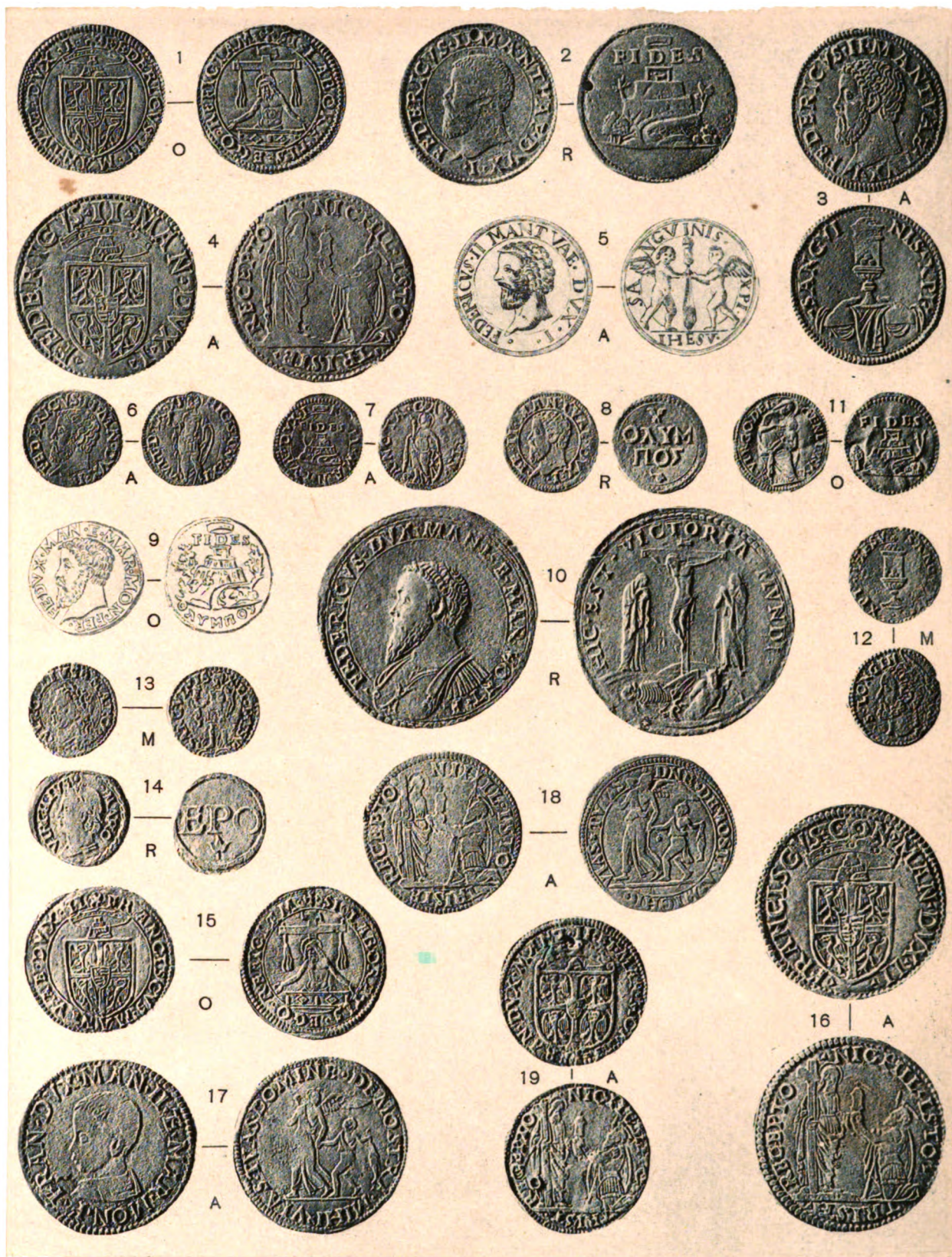

ROMA - FOTOCOLOGR. DANESI

MANTOVA - FEDERICO II GON. (2° PERIODO: DUCA) 1-8 - ID. (3° PERIODO: DUCA DI MANTOVA E MARCH. DEL MONFERRATO) 9, 10 - MONETE ANONIME ATTRIBUITE A FEDERICO II MARCHESE, 11-14 - FRANCESCO III GON. DUCA, 15-19





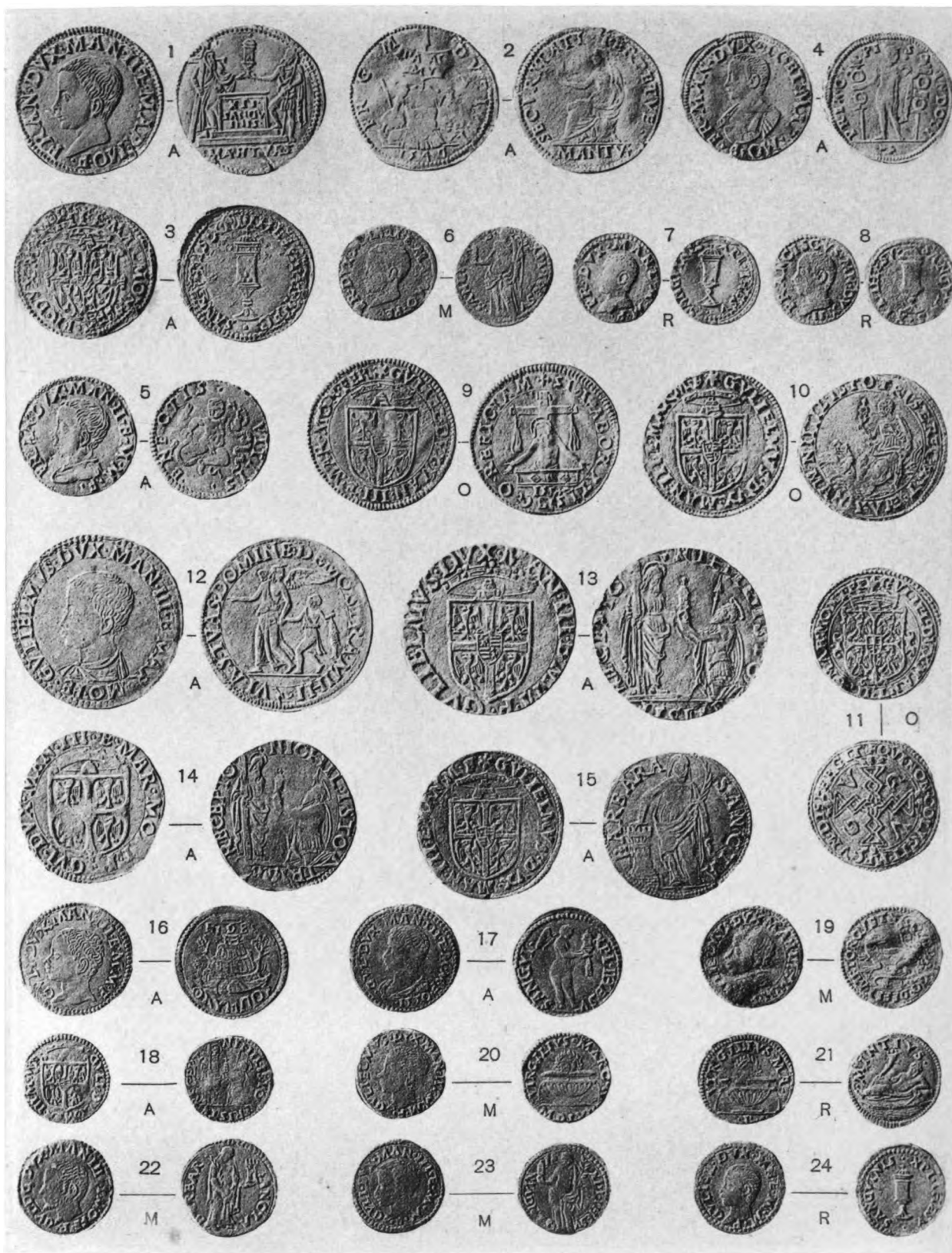

ROMA - FOTOCOGR. DANESI

MANTOVA - FRANCESCO III GONZAGA, DUCA, 1-8 - GUGLIELMO GONZAGA, (1° PERIODO: DUCA DI MANT. E MARCH. DEL MONFERRATO) 9-24







ROMA - FOTOCALCOGR. DANESI

MANTOVA - GUGLIELMO GONZ. (2° PERIODO: DUCA DI MANTOVA E DEL MONFERRATO) 1-7 -  
VINCENZO I GONZ. DUCA, 8-18

UNIVERSITY OF  
MICHIGAN



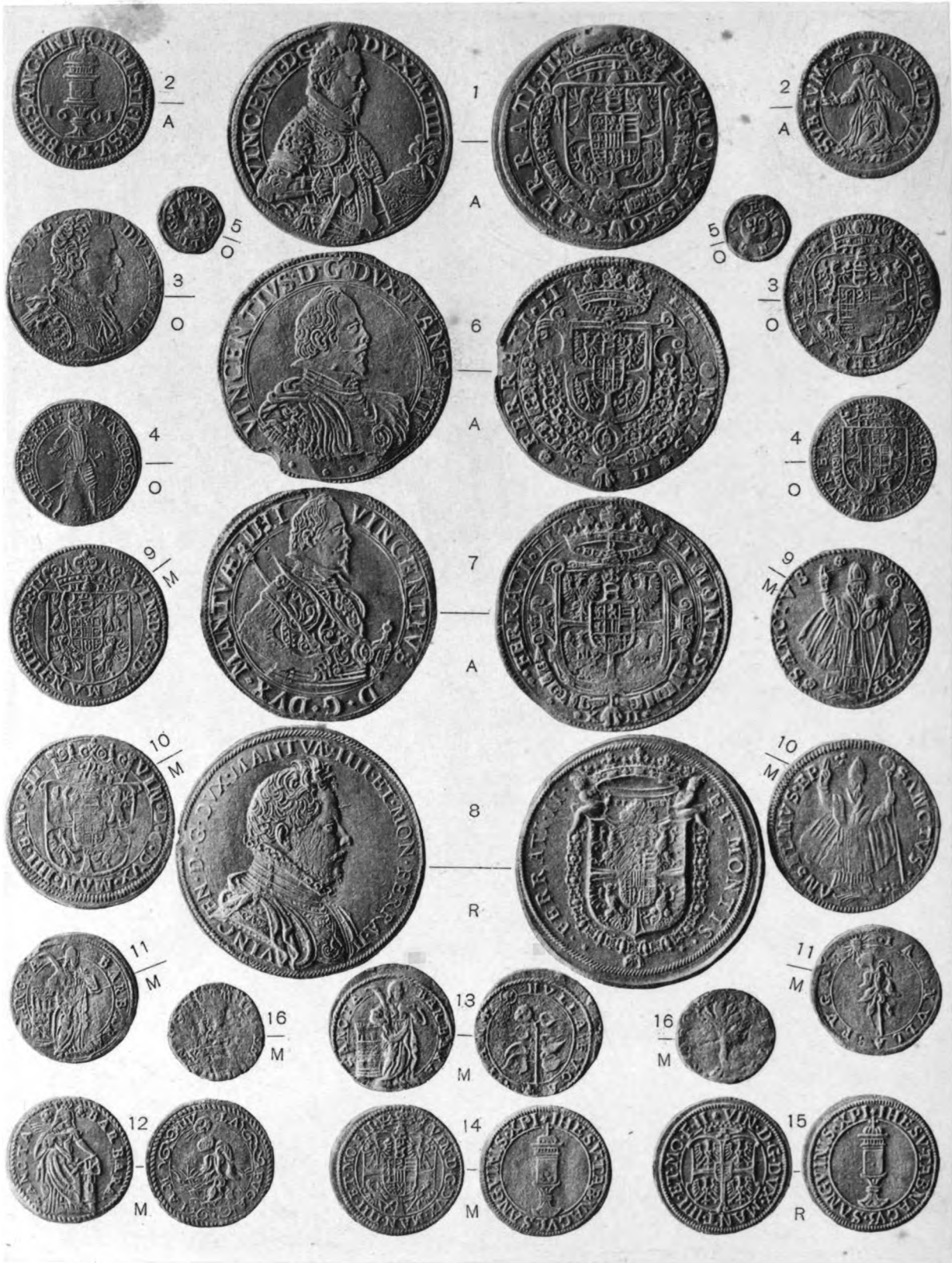

ROMA - FOTOCOGR. DANESI

MANTOVA - VINCENZO I GONZAGA, DUCA, 1-16













ROMA - FOTOCOLOGR. DANESI

MANTOVA - FERDINANDO GONZAGA, DUCA, 1-13







ROMA - FOTOGALCOBR. DANESI

MANTOVA - FERDINANDO GONZAGA, DUCA, 1-9 - VINCENZO GON. DUCA, 10-12







ROMA - FOTOGALCOBR. DANESI

MANTOVA - VINCENZO GONZAGA, DUCA, 1-7 - CARLO I GON. DUCA, 8-19





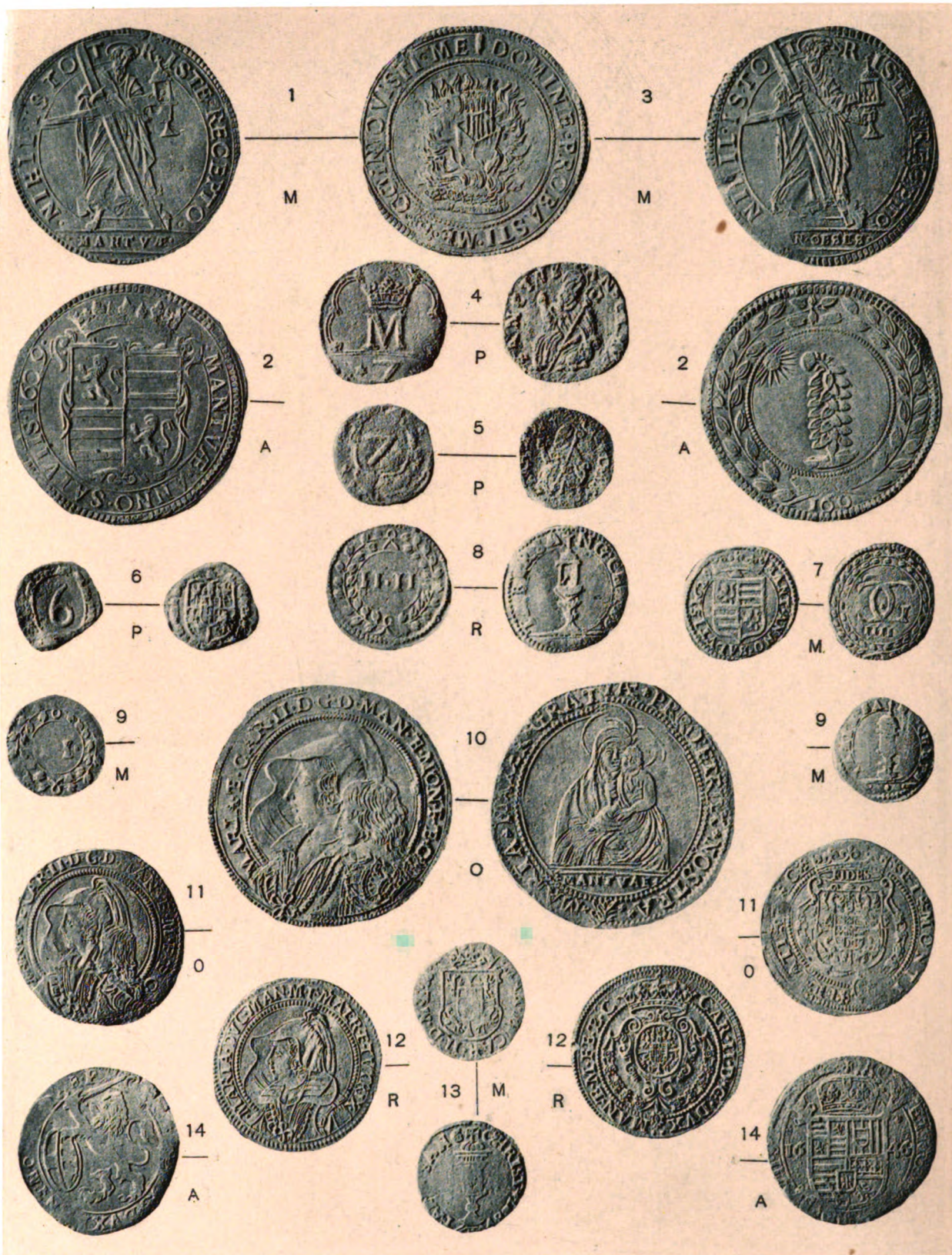

ROMA - FOTOGALCOBR. DANESI

MANTOVA - MONETE OSSIDONALI (1629-30) 1-9 - CARLO II GONZAGA NEVERS, DUCA  
(1° PERIODO: REGGENZA DELLA MADRE MARIA GONZ.) 10-13 - ID. (2° PERIODO: CESSATA  
LA REGGENZA) 14







ROMA - FOTOGALLOER. DANESI

MANTOVA - CARLO II GONZAGA NEVERS, DUCA, 1-12







ROMA - FOTOCALCOGR. DANESI

MANTOVA - CARLO II GONZAGA NEVERS, DUCA, 1-3 - FERDINANDO CARLO GON. NEV. DUCA (1° PERIODO: REGGENZA DELLA MADRE ISABELLA CLARA D'AUSTRIA) 4-6 - ID. (2° PERIODO: CESSATA LA REGGENZA) 7-13





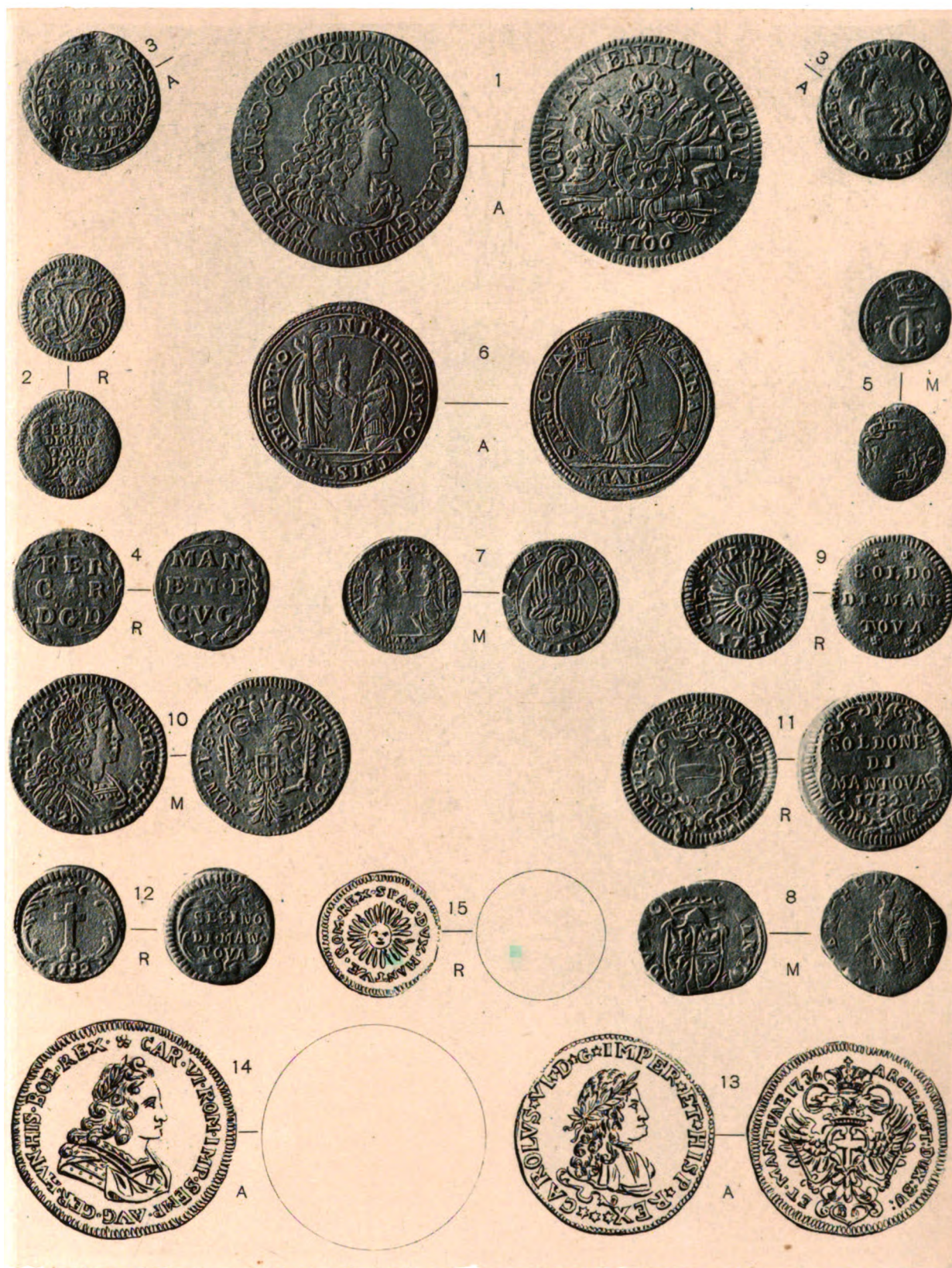

ROMA - FOTOCOGR. DANESI

MANTOVA - FERDINANDO CARLO GONZAGA NEVERS, DUCA, 1-5 -  
ANONIME DEI GONZAGA, 6-8 - CARLO VI IMPERATORE, 9-15





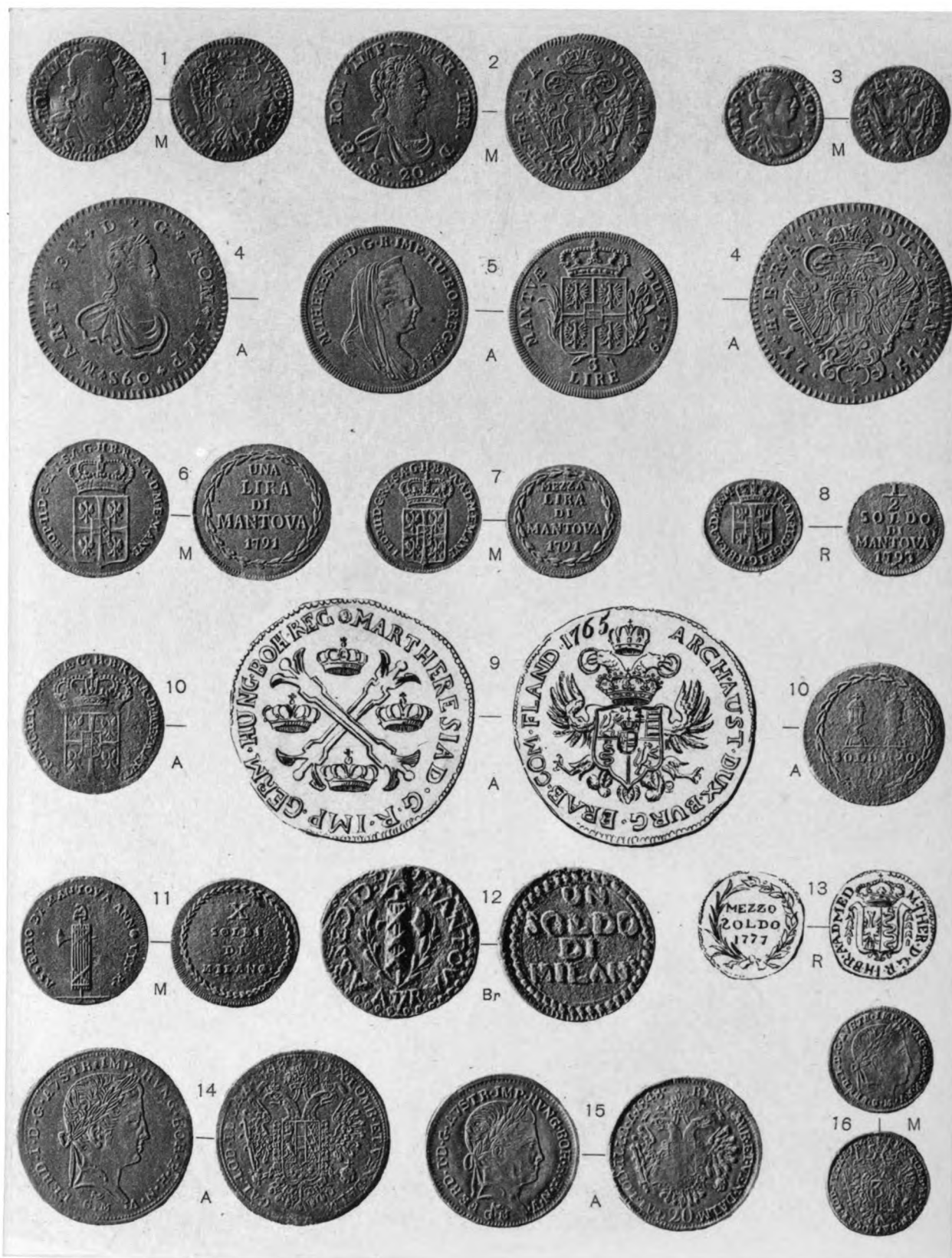

ROMA - FOTOCALCOGR. DANESI

MANTOVA - MARIA TERESA IMPERATRICE, 1-5 - LEOPOLDO II IMPERATORE, 6, 7 - FRANCESCO II IMPERATORE, 8 - ZECCA OSSIDIONALE (1796-97) 9, 10 - ID. (1799) 11-13 - ID. (1848) 14-16







ROMA - FOTOCOGR. DANESI

MASEGRA - BECCARIA (?) 1, 2 - MESOCCO - GIAN GIACOMO TRIVULZIO, CONTE, 3-19





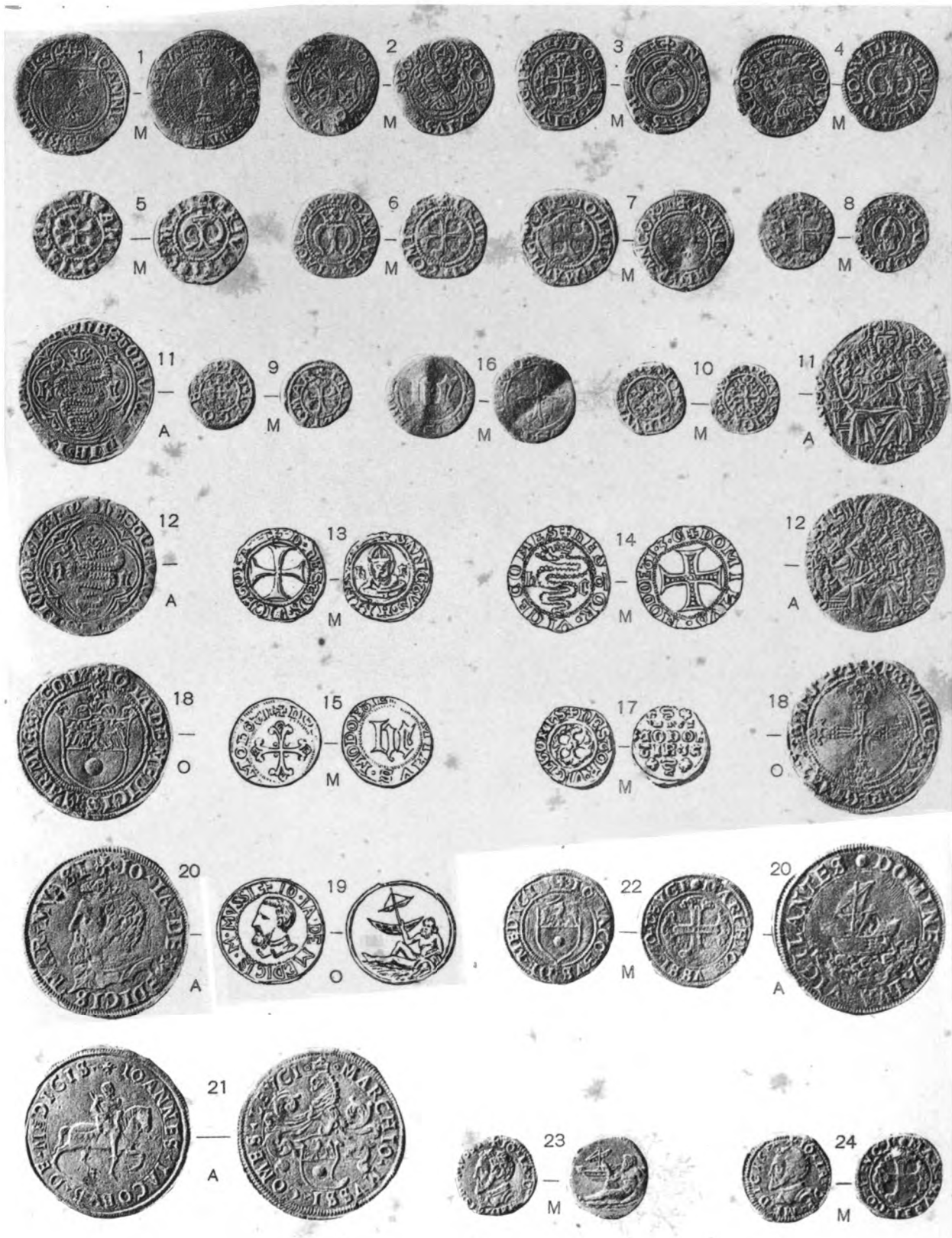

ROMA - FOTOCOLOGR. DANESI

MESOCCO - GIAN GIACOMO TRIVULZIO, CONTE, 1-10 - MONZA - ESTORE VISCONTI, SIGNORE, 11-17  
 - MUSSO - GIAN GIACOMO DE' MEDICI, MARCHESE, 18-24







ROMA - FOTOCOGR. DANESI

PAVIA - BADOILA RE DEI GOTI, 1-3 - ROTARI RE DEI LONGOBARDI, 4 - PERTARITO RE ID. 5-10 - CUNIPERTO RE ID. 11-13 - LUITPERTO RE ID. 14 - ARIPERTO RE ID. 15 - LUITPRANDO RE ID. 16-19 - RACHIS RE ID. 20 - ASTOLFO RE ID. 21, 22 - DESIDERIO RE ID. 23-25 - CARLO MAGNO RE DEI FRANCHI, 26-30







ROMA - FOTOCOLOGR. DANESI

PAVIA - CARLO MAGNO RE DEI FRANCHI, 1-5 - LODOVICO IL PIO IMP. E RE D'ITALIA, 6-11 -  
 LOTARIO I ID. 12-16 - BERENGARIO I ID. 17-19 - ARNOLFO ID. 20 - ARNOLFO E BERENGARIO I, 21





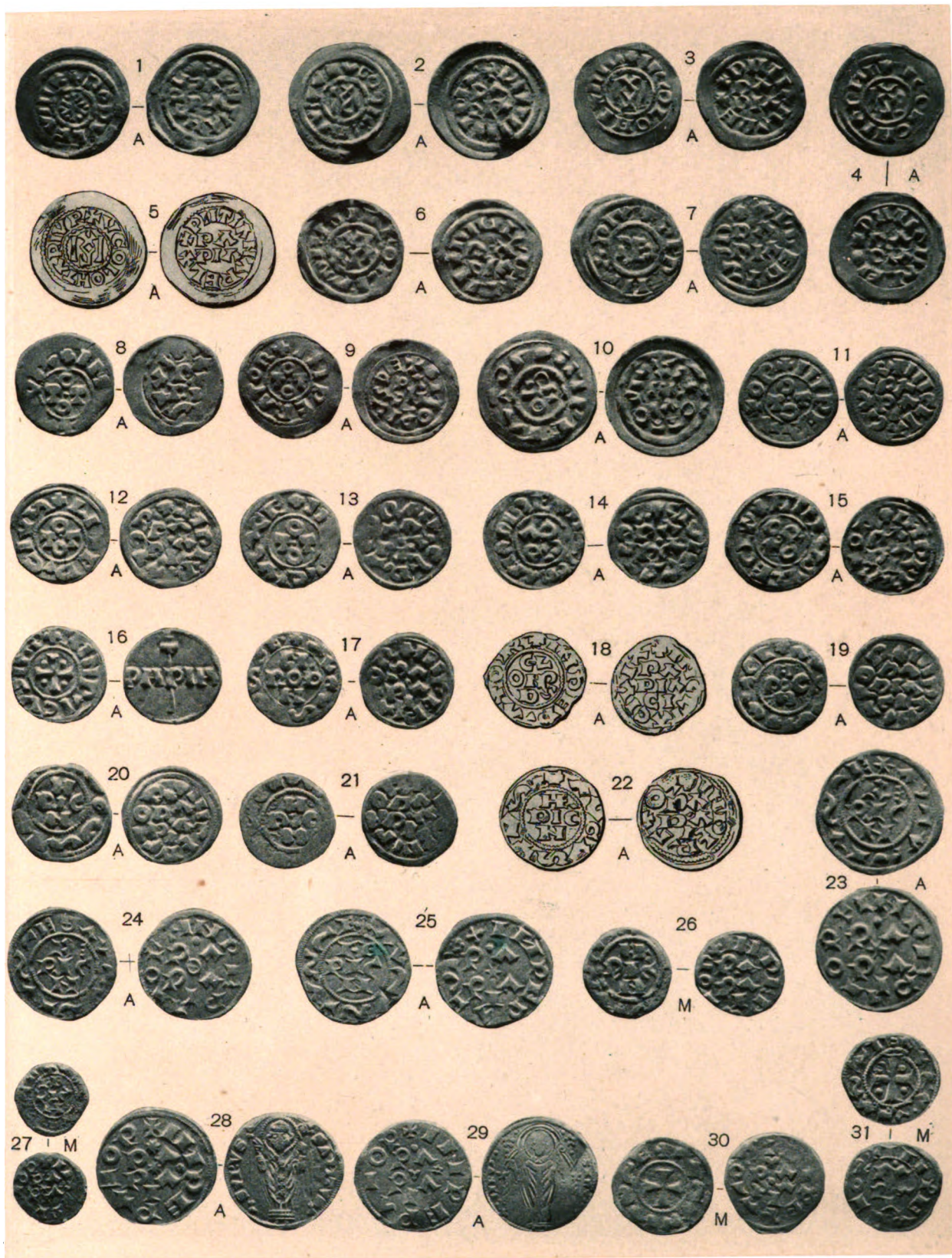

ROMA - FOTOCOGR. DANESI

PAVIA - RODOLFO DI BORGOGNA RE D'ITALIA, 1 - UGO DI PROVENZA ID. 2 - UGO E LOTARIO ID. 3-5 - LOTARIO II ID. 6 - BERENGARIO II E ADALBERTO ID. 7 - OTTONE I IMPERATORE, 8 - OTTONE I E OTTONE II, 9, 10 - OTTONE II IMP. 11 - OTTONE III ID. 12, 13 - ARDOINO MARCH. D'IVREA E RE D'ITALIA, 14, 15 - ENRICO I IMP. 16 - CORRADO I ID. 17, 18 - ENRICO II ID. 19 - ENRICO III ID. 20, 21 - ENRICO IV ID. 22 - FEDERICO II ID. 23-27 - IL COMUNE, 28-31







ROMA - FOTOCOLOGR. DANESI

PAVIA - GALEAZZO II VISCONTI, Signore, 1 - GIAN GALEAZZO VISC. CONTE, 2 - FILIPPO MARIA VISC. CONTE, 3-6 - REPUBBLICA, 7 - FRANCESCO I SFORZA, CONTE, 8-16 - OSSIDIONALI DEL 1524-25, 17-19 - POMPONESCO - GIULIO CESARE GONZAGA, MARCH. 20-24







Handwritten text at the top of the page, possibly a title or header, which is mostly illegible due to fading and bleed-through.







ROMA - FOTOCOLOGR. DANESI

RETEGNO - ANTONIO TEODORO TRIVULZIO, BARONE, 1 - ANT. GAETANO GALLIO-TRIVUL. BAR. 2, 3  
 - ANT. TOLOMEO GALLIO-TRIV. BAR. 4 - ROVEREDO - GIAN FRANCESCO TRIVULZIO, CONTE, 5-10  
 - SABBIONETA - VESPASIANO GONZAGA, SIGNORE, 11-17 - ID. MARCHESI, 18







ROMA - FOTODALOGOR. DANESI

SABBIONETA - VESPASIANO GONZAGA, PRINC. 1-3 - ID. DUCA, 4-6 - LUIGI CARAFA E ISAB. GONZ. DUCHI, 7-12 - LUIGI CARAFA, DUCA, 13 - NICOLÒ RAMIREZ, DUCA, 14 - SAN MARTINO DALL'ARGINE - SCIPIONE GONZAGA, PR. 15 - SOLFERINO - CARLO GONZAGA, SIGNORE, 16-21







ROMA - FOTOCALCOGR. DANESI

SOLFERINO - CARLO GONZAGA, SIGNORE, 1-3 - ID. MARCHESE, 4-8 - TICINO - A. 1813: 9-12  
 - A. 1814: 13, 14 - A. 1835: 15, 16 - A. 1841: 17 - A. 1883: 18





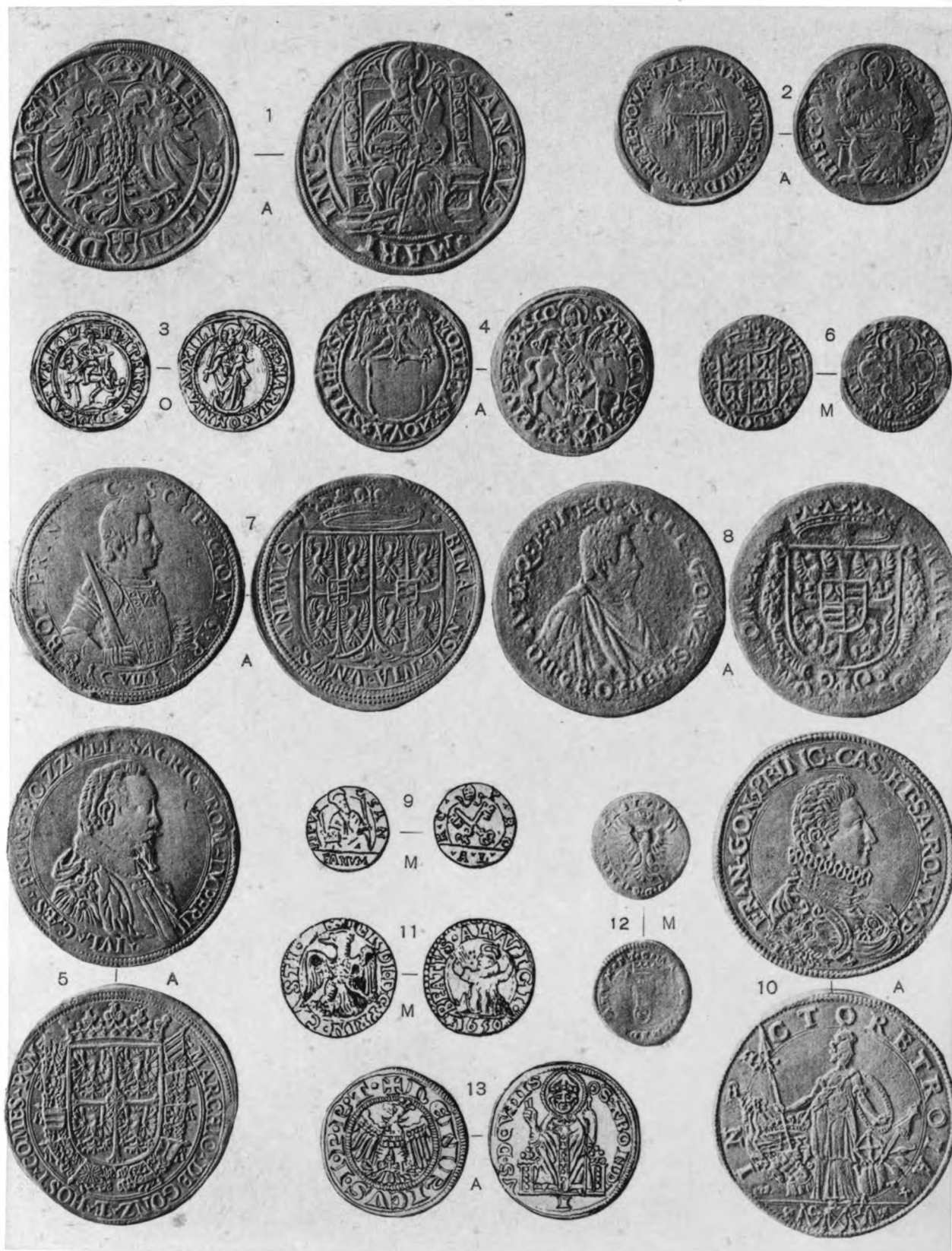

ROMA - FOTOGRAFOGR. DANESI

BELLINZONA, 1-4 - BOZZOLO, 5-8 - CASTIGLIONE DELLE STIVIERE, 9-12 - COMO, 13







ROMA - FOTOCOLOGR. DANESI

CREMA, 1 - CREMONA, 2 - MACCAGNO, 3 - MANTOVA, 4-20







ROMA - FOTOGALCOBR. DANESI

BELLINZONA, 1 - MANTOVA, 2, 3, 4 - MESOCCO, 5, 6 - MACCAGNO, 7 - CASTIGLIONE DELLE STIV., 8, 9 - PAVIA, 10 - SABBIONETA, 11, 12 - SOLFERINO, 13

