

CORPUS NUMMORUM ITALICORUM

PRIMO TENTATIVO

DI UN

CATALOGO GENERALE

DELLE

MONETE MEDIEVALI E MODERNE

CONIATE IN ITALIA

O DA ITALIANI IN ALTRI PAESI

VOLUME V

L O M B A R D I A

(MILANO)

ROMA

TIPOGRAFIA DELLA R. ACCADEMIA DEI LINCEI

PROPRIETÀ DEL CAV. V. SALVIUCCI

1914

== Si vende a totale beneficio dell'Istituto Nazionale per gli Orfani degli Impiegati Civili dello Stato e della Società Numismatica Italiana. I predetti Istituti hanno affidata l'esclusività della vendita per tutti i paesi a

ULRICO HOEPLI

EDITORE LIBRAIO DELLA REAL CASA  
MILANO

CJ  
2902  
.C8



Batte  
pubblicher  
3-24-37  
14812

---

# LOMBARDIA

---

## MILANO

Zecca aperta da Gallieno Imperatore Romano, e durata fino alla caduta dell'Impero d'Occidente. Sotto i Goti sembra che non siano state battute monete in Milano. I pezzi rinvenuti ad Ilanz nel 1904 hanno confermato l'esistenza della zecca di Milano sotto l'ultimo Re Longobardo Desiderio. Da allora la zecca continuò a lavorare fino al 1893.

### DESIDERIO RE DEI LONGOBARDI

(757-773)

- T. I. 1. 1. **Tremisio.** D ✚ D[ND]ISIDIRIVSR Croce potenziata.  
B ✚ FL·AMEDIOL·ANO Stella a 6 raggi accantonati da 6 fiammelle;  
c. lin.  
O D. 14, larg. 17. Promis « Monete di zecche Ital. ined. », Mem. 1<sup>a</sup>, tav. I, n. 4.
2. **Id.** D ✚ D[ND]ĒSIDERĒ C. prec.  
B ✚ FL·A~MEDIOLANO C. sopra.  
O D. 15, larg. 19; p. gr. 1,00. Jecklin « Il rinvenimento di monete Longobarde e Carolingie presso Ilanz », n. 4. M. Coi.
3. **Id.** D + D[ND]ISIDI:[RI]VSR C. prec.  
B ✚ FL·AM:DIOL·ANO C. sopra.  
O D. 14, larg. 20; p. gr. 0,92. Jecklin, id., n. 5. M. Coi.

4. Tremisse.  $\mathcal{D}$  D[ND]I·SIDI:RIVSR° C. prec.  
 $\mathcal{B}$  † FL·AMDIOL·ANO C. sopra.  
 O D. 14, larg. 19; p. gr. 0,93 e 0,94. Jecklin, id., n. 6. M. Coi.
5. Id.  $\mathcal{D}$  † D[ND]I·SIDI:[RI]VSR° C. prec.  
 $\mathcal{B}$  † FL·AM:DIOL·ANO° C. sopra.  
 O D. 14, larg. 19; p. gr. 0,93. Jecklin, id., n. 7. M. Coi.
6. Id.  $\mathcal{D}$  † D[ND]I·SIDI:[RI]VSR° C. prec.  
 $\mathcal{B}$  † FL·AM:DIOL·ANO C. sopra.  
 O D. 14, l. 19; p. gr. 0,94. Jecklin, id., n. 8. M. Coi.
7. Id.  $\mathcal{D}$  † D·[ND]:I·SIDI[RI]VSR° C. prec.  
 $\mathcal{B}$  † F·L·AM:DIOL·AN:O C. sopra.  
 O D. 14, larg. 19; p. gr. 0,94 e 0,85. Jecklin, id., n. 10. M. Coi.
8. Id.  $\mathcal{D}$  † D[ND]I:SIDI:RIVSR C. prec.  
 $\mathcal{B}$  † FL·AMEDIOL·ANO C. sopra.  
 O D. 14, larg. 18; p. gr. 1,02. C<sup>1</sup> C. Gn.

## CARLO MAGNO

### IMPERATORE E RE D'ITALIA

(774-814)

Nato nel 742 da Pipino il Breve. Alla morte del padre nel 768 è eletto Re dei Franchi insieme col fratello Carlomanno. Sposa Ermengarda figlia di Desiderio Re dei Longobardi. Morto il fratello Carlomanno nel 771 rimane Re dei Franchi da solo. È incoronato Imperatore a Roma dal Papa Leone III il giorno di Natale dell'800. Muore in Milano l'814, lasciando suo successore il figlio secondogenito Lodovico.

1. Tremisse.  $\mathcal{D}$  † D·N·CA:R·O·L·O·R Croce potenziata; senza cerchio.  
 $\mathcal{B}$  † ·FL·A·M·E·D·I·O·L·A·N·O· Croce accantonata da 4 fiamme;  
 c. lin.  
 O pal. D. 18; p. gr. 1,05. Dessi in Riv. It. di Num. 1902, pag. 143. C<sup>1</sup> SM

- I, 2. 2. Tremisio. D † DNCA·R·O·L·O·R· C. prec.  
 B † FL·A·M·EDIOI·ANO C. sopra.  
 O D. 18; p. gr. 0,91. Jecklin, id., n. 33. M. Coi.
3. Id. D † DNCA·R·O·L·O·R· C. prec.  
 B † FL·A·M·EDIOI·ANO C. sopra.  
 O D. 19; p. gr. 1,04. Jecklin, id., n. 34. M. Coi.
- I, 3. 4. Id. D † DOMN·S·CAROIVS C. prec.  
 B † FL·A·M·EDIOI·ANO Stella a 6 raggi accantonati da 6 fiamme; c. lin.  
 O D. 18; p. gr. 0,90 e 0,86. Jecklin, id., n. 35. M. Coi.
5. Id. D † DN·CAROL·OR C. prec.  
 B † F[L·M]·ED·I·O[L·AN]·IO Croce accantonata da 4 fiamme; c. lin.  
 O D. 19; p. gr. 0,97. Jecklin, id., n. 36. M. Coi.
6. Id. D † DN·CAR·OL·OR C. prec.  
 B † FLAMED·IOL·AN·O C. sopra.  
 O D. 18; p. gr. 0,94. Jecklin, id., n. 37. M. Coi.
7. Id. D † D·NCAROL·OR C. prec.  
 B † F[LAM]FDIO[L·A·N]·O C. sopra.  
 O D. 18; p. gr. 0,98. Jecklin, id., n. 38. M. Coi.
8. Id. D † D·N·CAROL·OR C. prec.  
 B † F[LA[MEDIOL·ANO C. sopra.  
 O D. 18; p. gr. 0,96. Jecklin, id., n. 39. M. Coi.
9. Id. D † D·N·CAROL·OR C. prec.  
 B † FL·AMEDIOL·NO C. sopra.  
 O D. 19; p. gr. 0,97. Jecklin, id., n. 40. M. Coi.
10. Id. D † D·N·CA·R·OL·OR C. prec.  
 B † F[LAM]ED·I·O·L·A·N·O C. sopra.  
 O D. 19; p. gr. 0,93. Jecklin, id., n. 41. M. Coi.
11. Id. D † D·N·CAROL·OR C. prec.  
 B † FL·AMEDIOL·ANO C. sopra.  
 O D. 18; p. gr. 0,99. Jecklin, id., n. 42<sup>a</sup>. M. Coi.

12. *Tremisse.* *D* † D·N·C·ARO·LO & C. prec.  
*B* † FL·AMEDIOL·ANO C. sopra.  
*O* D. 20; p. gr. 0,97. Jecklin, id., n. 42<sup>b</sup>. M. Coi.
13. *Id.* *D* † D·N·CAR·OL·O & C. prec.  
*B* † FL·AM:DIOLANO C. sopra.  
*O* D. 20; p. gr. 1,02. Jecklin, id., n. 43. M. Coi.
14. *Id.* *D* † D·N̄·CAR·OL·O & C. prec.  
*B* † FL·A·M·EDIOLANO C. sopra.  
*O* D. 20; p. gr. 0,97. Jecklin, id., n. 44. M. Coi.
15. *Id.* *D* † DNC[A·R]OL·O & C. prec.  
*B* † F[LA·M]EDIOL·[AN]O C. sopra.  
*O* D. 19; p. gr. 0,88. Jecklin, id., n. 45. M. Coi.
16. *Id.* *D* † D·NCA·R·OLO & C. prec.  
*B* † FL·AMEDIOLAO C. sopra.  
*O* D. 19; p. gr. 1,00. Jecklin, id., n. 46. M. Coi.
17. *Id.* *D* † DN[CAR]OL·O & C. prec.  
*B* † F[LAM]FDIO[LAN]O C. sopra.  
*O* D. 18; p. gr. 0,85. Jecklin, id., n. 47. M. Coi.
18. *Id.* *D* † D·N̄C[AR]OL·O & C. prec.  
*B* † ·F[L·AM]EDIO[LĀ·N̄]O· C. sopra.  
*O* D. 18; p. gr. 0,91. Jecklin, id., n. 48. M. Coi.
19. *Id.* *D* † DN·CA·ROL·O & C. prec.  
*B* † FL·AMEDIOL·ANO C. sopra.  
*O* D. 20; p. gr. 0,93. Jecklin, id., n. 49. M. Coi.
20. *Id.* *D* † ·D·N·CA·ROL·OP· C. prec.  
*B* † FL·[AM]EDIO[LA]O C. sopra.  
*O* D. 21; p. gr. 0,98. Jecklin, id., n. 50. M. Coi.
21. *Id.* *D* † D·N̄CAR·OLO & C. prec.  
*B* † F[LA]MEDIOLANO C. sopra.  
*O* D. 18; p. gr. 1,05. Jecklin, id., n. 51. M. Coi.

22. *Tremisse.* *D* † D·Ñ·CAR·OL·O & C. prec.  
*B* † FL·AMEDIOL·ANO C. sopra.  
*O* D. 19; p. gr. 1.00. Jecklin, id., n. 52. M. Coi.
23. *Id.* *D* † D·Ñ·[CA]R·OL·O & C. prec.  
*B* † FL·A·M·EDIOL·ANO· C. sopra.  
*O* D. 19; p. gr. 1.00. Jecklin, id., n. 53. M. Coi.
- I, 4. 24. *Denaro.* *D* † CARLVS REX FR Croce; c. rig.  
*B* † MEDIOL<sub>4</sub> Monogramma di CAROLVS; c. rig.  
*R* D. 21; p. gr. 1,79, 1,76, 1,54, 1,51, 1,48, 1,47, 1,44, 1,43, 1,39 e 1,22  
 (11 esemplari con qualche piccola varietà di conio). C<sup>a</sup> e C<sup>a</sup> SM e NF
25. *Id.* *D* Tutto c. prec.  
*B* † ·MEDIOL<sub>4</sub> C. sopra.  
*R* P. gr. 1,66. Strada e Tribolati in Riv. It. di Num., 1912, pag. 399.  
 C<sup>a</sup> C. STRADA.
26. *Id.* *D* Tutto c. prec.  
*B* † ME·DIOL<sub>4</sub> C. sopra.  
*R* P. gr. 1,75. C<sup>a</sup> SM
27. *Id.* *D* Tutto c. prec.  
*B* † MED·IOL<sub>4</sub> C. sopra.  
*R* P. gr. 1,54. C<sup>a</sup> (forato) SM
28. *Id.* *D* Tutto c. prec.  
*B* † M·EDIOL<sub>4</sub> C. sopra.  
*R* P. gr. 1,57. C<sup>a</sup> SM
29. *Id.* *D* C. prec., ma globetto nel 2° angolo della croce.  
*B* Tutto c. sopra.  
*R* P. gr. 1,56 e 1,52. C<sup>a</sup> SM
30. *Id.* *D* C. prec., ma senza globetto.  
*B* † MEDIOL<sub>4</sub> · C. sopra.  
*R* Gnechi, n. 5. C. BERT.
31. *Id.* *D* † CARLVS·REX·FR· C. prec.  
*B* Tutto c. sopra.  
*R* P. gr. 1,60. Gnechi, Supplemento, n. 1. C. BOYNE.

32. Denaro. **D** † CARLVS REX FR C. prec.  
**B** † MEDI • OL<sub>4</sub> C. sopra.  
**R** P. gr. 1,34. C<sup>a</sup> SM
- I, 5. 33. Id. **D** C[AR] || LVS || in c. perl.  
**B** MED || IO<sub>t</sub> || in c. perl.  
**R** D. 17; p. gr. 1,27. Jecklin, id., n. 77. M. Coi.
- I, 6. 34. Id. (\*) **D** C[AR]o || LV<sub>S</sub> || in c. di globetti.  
**B** Le lettere RXF disposte a monogramma; nell'occhio della R e nella F un globetto; nello spazio vuoto fra RX quattro globetti a rombo; sopra la R un tratto; a sin. in alto M c. di globetti.  
**R** D. 20; p. gr. 1,28. Jecklin, id., n. 92. M. Coi.
35. Id. (\*) **D** C[AR]o || LVS in c. di globetti.  
**B** C. sopra, senza il globetto nella F  
**R** D. 19; p. gr. 1,26. Jecklin, id., n. 93. M. Coi.
36. Id. (\*) **D** C[AR]o || LVS in c. di globetti.  
**B** C. sopra, ma E invece di F e senza globetto.  
**R** P. gr. 1,02. C<sup>a</sup> C. PAP.

(\*) Si sono attribuite a Milano queste tre monete, per la presenza della M nel monogramma.

## LODOVICO I IL PIO IMPERATORE E RE D'ITALIA

(814-840)

Nato nel 778 da Carlo Magno e da Ildegarda. Succede al padre nell'814. Muore nell'840 lasciando erede dell'Impero e del Regno d'Italia il figlio primogenito Lotario.

1. Denaro col busto. **D** HLVDOVICVS • IMP • AVG Busto laureato a destra.  
**B** MEDIOLANVM Tempio tetrastilo con la croce nel mezzo.  
**R** D. 19; p. gr. 1,61 e 1,58. Gnecci, n. 1. RT



2. Denaro col busto. **D** HL · VDOVVICVS IMPAVG C. prec.  
**B** Tutto c. sopra.  
**R** Brit. M.
3. Id. **D** HLVD · OVICVS [NP] AVG C. prec.  
**B** Tutto c. sopra.  
**R** Gneccchi, n. 2.
- I, 7. 4. Id. **D** HLVDOVVICVS IMP AVG C. prec.  
**B** Tutto c. sopra.  
**R** P. gr. 1,67, 1,41 e 1,37. **C**<sup>a</sup> SM e NF
5. Id. **D** HLVD ◦ VVICVS IMPAVG C. prec.  
**B** Tutto c. sopra.  
**R** P. gr. 1,50. **C**<sup>a</sup> C. GN.
6. Id. **D** HLVD ◦ VVICVS IMP AVG C. prec.  
**B** Tutto c. sopra.  
**R** P. gr. 1,60. Gneccchi, Supplemento, n. 1. **C**. GN.
7. Id. **D** HLVDOVVICVS IMP AVG · C. prec.  
**B** Tutto c. sopra.  
**R** P. gr. 1,58. Gneccchi, Supplemento, n. 3. **C**. PAP.
8. Id. **D** HLVDOVVICVS I · MPAVG C. prec.  
**B** Tutto c. sopra.  
**R** P. gr. 1,70. **C**<sup>a</sup> C. ZOP.
9. Id. **D** HLVDOVVICVS IMPAVG C. prec.  
**B** † MEDIOLANVM C. sopra.  
**R** D. 20; p. gr. 1,64. **C**<sup>a</sup> M. Br.
- I, 8. 10. Id. **D** HLVDOVVICVS IMPAVG C. prec.  
**B** XPISTIANA R.....GIO Tempio, c. sopra.  
**R** P. gr. 1,65. **C**<sup>a</sup> SM  
 Secondo Papadopoli questo denaro potrebbe essere di Lodovico II.
- I, 9. 11. Id. con la croce. **D** † HLVDOVVICVS IMP Croce in c. perl.  
**B** MEDIOLANVM Tempio, c. sopra.  
**R** D. 20. Gneccchi, Supplemento, n. 4.

12. Denaro con la croce vario. **D** † HLVDVVICVS IMP Croce; c. perl.  
**B** MEDIO || LANVM ||  
**R** D. 21; p. gr. 1,65 C<sup>o</sup>, 1,58 e 1,48 C<sup>o</sup> SM e NF
- I, 10. 13. Id. **D** † HLVDVVICVS IMP C. prec.  
**B** MEDIO || LANVM ||  
**R** P. gr. 1,81. FDC SM
14. Id. **D** † HLVDVVICV2I · MP C. prec.  
**B** Tutto c. sopra.  
**R** D. 20; p. gr. 1,72. C<sup>o</sup> C. STRADA.
15. Id. **D** † H · LVDOVVICVS IMP C. prec.  
**B** Tutto c. sopra.  
**R** P. gr. 1,76. C<sup>o</sup> C. STRADA.
16. Id. **D** † HLVD · OVVICVS IMP C. prec.  
**B** MEDIO || LANVM ||  
**R** P. gr. 1,75. Gnecci, n. 4. C. Gn.
17. Id. **D** † H · LVDOVVICVS IMP C. prec.  
**B** Tutto c. sopra.  
**R** Gnecci, n. 5. C. BERT.
18. Id. **D** † HLVDVVICVSIMP C. prec.  
**B** Tutto c. sopra.  
**R** Gnecci, n. 6. MBP
19. Id. **D** † HLVDVVICVS IMP C. prec.  
**B** C. sopra. (Varia dai precedenti pel tipo dei caratteri).  
**R** P. gr. 1,60. Gnecci, n. 7. RT
20. Id. **D** Tutto c. prec.  
**B** MEDIO || LANIIM  
**R** D. 21; p. gr. 1,78. C<sup>o</sup> M. Br.
21. Id. **D** † HLVDIIVICV · SIMP Croce avente all'estremità del braccio inferiore un globetto; e. perl.  
**B** MEDIO || LANVM ||  
**R** P. gr. 1,90. Gnecci, Supplemento, n. 5. C. Gn.

22. Denaro con la croce vario. D † HL · VDOVICVS IMP Croce; c. perl.  
 B Tutto c. sopra.  
 AR P. gr. 1,77. FDC SM
23. Id. D † HLVDOVICVS · IMP C. prec.  
 B Tutto c. sopra.  
 AR P. gr. 1,55. C' C. ZOP.
24. Id. D † HLVDOVICVS · IMP C. prec.  
 B MEDIO || L<sup>A</sup>NVM · ||  
 AR P. gr. 1,60. Gnechi, Supplemento, n. 6. C. BOYNE.
25. Id. D † HLVDOVICVSIMP Croce ad estremità bifide, con globetto a quella di sin.; c. perl.  
 B MEDIO || LANVM ||  
 AR P. gr. 1,86. C' SM

## LOTARIO I IMPERATORE E RE D'ITALIA

(840-855)

Figlio di Lodovico il Pio, nato nel 795. Re d'Italia nell'820, alla morte del padre aspira all'intero possesso dell'Impero, contesogli dai fratelli Lodovico e Carlo il Calvo, e lo ottiene nell'843 col trattato di Verdun. Nell'844 fa incoronare Re d'Italia il figlio Lodovico II, che associa all'Impero nell'849. Muore nell'855.

1. Denaro con croce piccola. D † · LHOTARIVS · I[MP] Croce piccola; c. perl.  
 B [ME]DIOL · in c. perl.  
 AR D. 21; p. gr. 1,73. Gnechi, n. 1. BM
- I, 11. 2. Id. D † [HL]OTHARIVS IMP C. prec.  
 B [ME]DIO[LA]  
 AR P. gr. 1,55 e 1,45. C' SM e NF
3. Id. D † [HL]OTHARIVS IMP C. prec.  
 B Tutto c. sopra.  
 AR P. gr. 1,57. C' C. PAP.

4. Denaro  $\mathcal{D}$  Tutto c. prec., ma globetto all'estremità destra della croce.  
con croce piccola.  $\mathcal{B}$  Tutto c. sopra.  
 $\mathcal{R}$  P. gr. 1,65. C<sup>o</sup> SM
5. Id.  $\mathcal{D}$   $\ddagger$  [HL]OTHA · RIVSIMP Croce piccola.  
 $\mathcal{B}$  Tutto c. sopra.  
 $\mathcal{R}$  P. gr. 1,65. Gneccchi, n. 3. C. Gn.
6. Id.  $\mathcal{D}$   $\ddagger$  [HL]OTHARIVSIMP C. prec.  
 $\mathcal{B}$  Tutto c. sopra.  
 $\mathcal{R}$  Gneccchi, n. 4. C. Gx.
7. Id.  $\mathcal{D}$   $\ddagger$  [HL]O[TH]ARIVS · IMP C. prec.  
 $\mathcal{B}$  Tutto c. sopra.  
 $\mathcal{R}$  Gneccchi, n. 5. M. Br.
8. Id.  $\mathcal{D}$   $\ddagger$  HLOTHARIVSIMP C. prec.  
 $\mathcal{B}$  Tutto c. sopra.  
 $\mathcal{R}$  Gneccchi, n. 6. M. Mil.
9. Id.  $\mathcal{D}$   $\ddagger$  [HL]OTHARIVSIMP C. prec.; c. di globetti.  
 $\mathcal{B}$  Tutto c. sopra.  
 $\mathcal{R}$  P. gr. 1,47. C<sup>o</sup> SM
10. Id.  $\mathcal{D}$   $\ddagger$  [HL]OTHARIVSIMP · C. prec.; c. perl.  
 $\mathcal{B}$  [ME]DIOLA  
 $\mathcal{R}$  P. gr. 1,60. C<sup>o</sup> SM
11. Id.  $\mathcal{D}$   $\ddagger$  [HL]<sup>o</sup>THARIVSIMP C. prec.  
 $\mathcal{B}$  Tutto c. sopra.  
 $\mathcal{R}$  D. 22; p. gr. 1,68. C<sup>o</sup> C. STRADA.
12. Id.  $\mathcal{D}$   $\ddagger$  [HL]OTHARIVSIMP C. prec.  
 $\mathcal{B}$  [ME]DI[LA]  
 $\mathcal{R}$  P. gr. 1,40. C<sup>o</sup> C. PAP.
13. Id.  $\mathcal{D}$   $\ddagger$  HLOTARIVSIMP C. prec.  
 $\mathcal{B}$  MEDIOLA  
 $\mathcal{R}$  Gneccchi, n. 7.

14. Denaro con croce piccola. **D** Tutto c. prec.  
**B** [ME]DIO[LA]  
**R** D. 22; p. gr. 1,80. C<sup>s</sup> C. ZOP.
15. Id. **D** †[HL]OTHARIVS IMP C. prec.  
**B** [ME]DIOL.  
**R** P. gr. 1,50. Gneecchi, Supplemento, n. 1. C. BOYNE.
16. Id. **D** †[HL]OTHNRIVS IMP C. prec.  
**B** [ME]DIOL  
**R** P. gr. 1,25. Gneecchi, Supplemento, n. 2. M. Ver.
17. Id. **D** [HL]OTHARIVS IMP C. prec.  
**B** [ME]DIOLA  
**R** P. gr. 1,45. Gneecchi, Supplemento, n. 3. M. Parma.
18. Id. **D** †HIO[TH]ARIVSIMP AV C. prec.  
**B** [ME]DIOL  
**R** P. gr. 1,34. Gneecchi, Supplemento, n. 4. M. Br.
- T. suppl. I, 1. 19. Id. con busto e tempio. **D** †HLOTHARIVS AC·S Busto laureato a destra.  
**B** XPISTIANAREIICIO Tempio Carolingio.  
**R** P. gr. 1,55. C<sup>s</sup> C. PAP.
20. Id. con croce e tempio. **D** †HLOTHARIVSIMP Croce accantonata da 4 globetti; c. cord. rig.  
**B** †PISTIANARELICIO Tempio Carolingio; senza cerchio.  
**R** D. 21; p. gr. 1,54. C<sup>s</sup> SM
21. Id. **D** †HLVTHARIVS IMP C. prec.  
**B** XPISTIANA RELIEIO C. sopra.  
**R** P. gr. 1,33. C<sup>s</sup> C. PAP.
22. Id. **D** †LVTHARIVSIMP C. prec.  
**B** †PISTIANARELCIO C. sopra.  
**R** Gneecchi, n. 9. C. BERT.
- T. I, 12. 23. Id. **D** †LVTNVRIV2 IWP C. prec.  
**B** ·XPISTIANARELIGIO· C. sopra.  
**R** P. gr. 1,52. C<sup>s</sup> SM

24. Denaro **D** † LVTNVRIVS IMP C. prec.  
con croce e tempio. **B** • XPISTIANA RELCO • C. sopra.  
**AR** P. gr. 1,59. C<sup>1</sup> C. PAP.
25. Id. **D** Tutto c. prec.; c. perl.  
**B** • XPISTIANARELGIO • C. sopra.  
**AR** P. gr. 1,47. C<sup>1</sup> SM
26. Id. **D** † LVTNVRIVSIMP C. prec.  
**B** • † PISTIANARELGIO • C. sopra.  
**AR** P. gr. 1,59. C<sup>1</sup> SM
27. Id. **D** † LVTHARIVSIMP C. prec.  
**B** • † PISTIANARELICO • C. sopra.  
**AR** P. gr. 1,50. C<sup>1</sup> SM
28. Id. **D** † LVTHVRIVS IMP C. prec.  
**B** Tutto c. sopra.  
**AR** P. gr. 1,54. C<sup>1</sup> SM
29. Id. **D** Tutto c. prec.  
**B** • XPISTIANA RELCO C. sopra.  
**AR** P. gr. 1,65. C<sup>1</sup> C. PAP.
30. Id. **D** † LVTHVPIVS IMP C. prec.; c. cord. rit.  
**B** • † PISTIANARICO • C. sopra.  
**AR** P. gr. 1,53. C<sup>1</sup> SM
31. Id. **D** † LVTNARIVS IMP C. prec.; c. perl.  
**B** • † PISTIANA RELCO • C. sopra.  
**AR** P. gr. 1,60. C<sup>1</sup> SM
32. Id. **D** † LVTHARIVSIMP C. prec.  
**B** • XPISTIANARELGO • C. sopra.  
**AR** D. 20; p. gr. 1,65. C<sup>1</sup> C. STRADA.
33. Id. **D** † LVTHARIVS IMP C. prec.  
**B** • PISTIANA RELCO • C. sopra.  
**AR** P. gr. 1,54. Strada e Tribolati in Riv. It. di Num., 1912, pag. 400.  
C<sup>1</sup> C. STRADA.

34. Denaro *D* † LVTHARIVS IMP C. prec.  
 con croce e templo. *B* XPISTIANA RELGO C. sopra.  
*R* P. gr. 1,60 e 1,45. C<sup>a</sup> C. GN.
35. Id. *D* Tutto c. prec.  
*B* XP..... REIGO C. sopra.  
*R* P. gr. 1,65 e 1,60. C<sup>a</sup> C. GN.
36. Id. *D* Tutto c. prec.  
*B* ..... RELIGO C. sopra.  
*R* P. gr. 1,65 e 1,62. C<sup>a</sup> C. GN.
37. Id. *D* Tutto c. prec.  
*B* ..... RELIGIO C. sopra.  
*R* P. gr. 1,52 e 1,47. C<sup>a</sup> C. GN.
38. Id. *D* † LVTNARIVS IMP C. prec.  
*B* • † PISTIANA RELICIO • C. sopra.  
*R* P. gr. 1,59. C<sup>a</sup> SM
39. Id. *D* † LVTNARIVS INP C. prec.  
*B* • † PISTIANAREILCIO • C. sopra.  
*R* P. gr. 1,49. C<sup>a</sup> SM
40. Id. *D* † LVTNARIVS INP C. prec.  
*B* • † PISTIANARELCIO • C. sopra.  
*R* P. gr. 1,54. C<sup>a</sup> SM
41. Id. *D* † LVTN'A'RIVS IMP C. prec.  
*B* • XPISTIANARELCO • C. sopra.  
*R* P. gr. 1,59. C<sup>a</sup> SM
42. Id. *D* † LVTNARIVSIIP C. prec.  
*B* • † PISTIANARELCO • C. sopra.  
*R* P. gr. 1,60. C<sup>a</sup> SM
43. Id. *D* † LVTHVRIV2 IMP C. prec.  
*B* XPISTIANA RELGIO C. sopra.  
*R* P. gr. 1,52. C<sup>a</sup> C. GN.

44. Denaro con croce e tempio. **D** † IVTNARIVVSIMP C. prec.  
**B** • † PISTIANAREIO • C. sopra.  
**R** P. gr. 1,46. C<sup>o</sup> SM
45. Id. **D** † LVTHARIVS IIIIP C. prec.  
**B** • † PISTIANAREICO • C. sopra.  
**R** P. gr. 1,45. C<sup>o</sup> SM
46. Id. **D** † LVTHARIVS MIP C. prec.  
**B** • † PISTIANARELO • C. sopra.  
**R** P. gr. 1,53. C<sup>o</sup> SM
47. Id. **D** † IVTHAIRVS IMP C. prec.  
**B** • † PISTIANAREICO • C. sopra.  
**R** P. gr. 1,61. C<sup>o</sup> SM
48. Id. **D** † IVTIIVRIV2IMP C. prec.  
**B** • † PISTIANARELCIO • C. sopra.  
**R** P. gr. 1,64. C<sup>o</sup> SM
49. Id. **D** † LVTIIVRIV2 IIIIP C. prec.  
**B** • † PISTIANA RELCO • C. sopra.  
**R** P. gr. 1,64. C<sup>o</sup> SM
50. Id. **D** † IVTNVRIASVIMP C. prec.  
**B** • † PISTIANAEPELCIO • C. sopra.  
**R** P. gr. 1,64. C<sup>o</sup> SM
- I, 13. 51. Id. **D** † Lo[TA]RIV2 IMPIRATo..AGV2TV2 C. prec., ma braccia molto esili; c. perl.  
**B** † PISTIANARELIGIO C. sopra.  
**R** D. 19; p. gr. 1,24. C<sup>o</sup> SM
52. Id. **D** † LOTHARIV2 PI + PI Croce c. prec., ma nel 2° cantone anelletto invece di globetto; c. perl.  
**B** † PISTIANARELIGIO C. sopra.  
**R** D. 21,5. Brit. M.
53. Id. **D** † HLOTHARIVSIMP Croce in c. perl.  
**B** XPISTIANARELIGIO C. sopra.  
**R** D. 21; p. gr. 1,92. C<sup>o</sup> (falsificazione dell'epoca). SM



T. suppl. I, 2.

54. Mezzo denaro **D** † HLOTHARIVS AC·S Busto laureato a destra.  
 con busto. **B** † PISTIANA RELICIO Tempio Carolingio.  
**R** D. 14; p. gr. 0,75. **FDC** C. PAP.
55. Id. con croce. **D** † HLOTARIVS IMPERATO Croce accantonata da 4 globetti; c. perl.  
**B** XPITSIANA RELICIO C. sopra.  
**R** P. gr. 0,64. **C**<sup>1</sup> C. PAP.

*N. B.* Si sono messe alla zecca di Milano le monete dei successori di Lotario, che, pur non portando il nome della città, per il loro tipo sembrano di fattura italiana.

## LOTARIO I E LODOVICO II IMPERATORI E RE D'ITALIA (844-855)

1. Denaro. **D** † HLOTHARIVS M Croce accantonata da 4 globetti; c. perl.  
**B** † LVDOVICVS · IMP · Tempio Carolingio (tempio tetrastilo con  
 croce in mezzo e in cima).  
**R** P. gr. 3,10. **C**<sup>2</sup> (falsificazione dell'epoca) C. PAP.  
 Indica l'esistenza di un denaro di conio simile.

## LODOVICO II IMPERATORE E RE D'ITALIA (855-875)

Figlio primogenito di Lotario I, è fin dall'844 incoronato Re d'Italia e nell'850 viene associato all'impero dal padre, cui succede nell'855, fissando la sua sede a Pavia.

Muore nell'875 senza lasciare discendenti maschi.

Si sono assegnate a Lodovico II le monete che portano nel **D** il nome HLVDVICVS e nel **B** la leggenda XPISTIANA RELIGIO, perchè le monete con questa leggenda cominciano a vedersi sotto Lotario e devono quindi essere state emesse in seguito agli ordini di unificare la moneta emanati sulla fine del regno di Lodovico I. In questo modo viene rivendicata a Lodovico II una quantità di monete proporzionata alla durata del suo regno che fu di venti anni; diversamente si potrebbe dedurre che durante quel periodo non si sia battuta moneta, cosa che sembra poco probabile.

1. Denaro *D* † HLVDOVVICVS IMP Croce accantonata da 4 globetti; c. perl.  
di stampo largo. *B* † XPISTIANAREIIGIO Tempio Carolingio (tempio tetrastilo con croce  
in mezzo e in cima).  
*R* D. 29; p. gr. 1,71 e 1,62. C<sup>1</sup> e C<sup>2</sup> SM
- T. I, 14. 2. Id. *D* Tutto c. prec.  
*B* † PISTIANAREIIGIO C. sopra.  
*R* D. 25; p. gr. 1,81. C<sup>2</sup> SM
3. Id. *D* † [HL]VDOVVICVS IMP C. prec.  
*B* † XPISTIANARELIGIO C. sopra.  
*R* D. 25; p. gr. 1,58. Strada e Tribolati, id. id., pag. 399. C<sup>2</sup> C. STRADA.
4. Id. *D* † HLVDOVICVS I[MP] C. prec.  
*B* Tutto c. sopra.  
*R* D. 22; p. gr. 1,75. Strada e Tribolati, id. id., pag. 400. C<sup>2</sup> C. TRIB.
- I, 15. 5. Id. *D* † HIVDOVVICVS IP Croce con le estremità a punta da sembrare  
scodellato. *B* † XPISTIANARIICIO C. sopra.  
*R* D. 22; p. gr. 1,70. C<sup>1</sup> SM
6. Id. *D* † HLVDOVVICVS P C. prec.  
*B* † XPSTIANAPICIO Tempio Carolingio basso.  
*R* D. 20; p. gr. 1,52. C<sup>2</sup> (rotto un pezzo) SM
- I, 16. 7. Id. *D* † HIVDOVVICVS I[MP] Croce con le estremità uguali accostata  
da 4 globetti; c. a cord. rig.  
*B* † PISTIANAREIIGIO Tempio Carolingio meno basso.  
*R* D. 21; p. gr. 1,76. C<sup>1</sup> SM
8. Id. *D* † HLVDOVVICVS IMP C. prec.; c. di globetti.  
*B* † XPISTIANARIICIO C. sopra.  
*R* P. gr. 1,60. C<sup>2</sup> SM
9. Id. *D* † HLVDOVVICVIMP C. prec.  
*B* † PIITIANAREICO C. sopra.  
*R* Brit. M.
10. Id. *D* † LVDOVICIS IMI C. prec.  
*B* † XPIANA RELIGIO C. sopra.  
*R* D. 19; p. gr. 0,90. Strada e Tribolati, id. id., pag. 400. C<sup>2</sup> C. TRIB.

11. Denaro scodellato. **D** † LVDOVVICVS IMP C. prec.  
**B** XPISTIANA RELIGIO C. sopra.  
*R* D. 22; p. gr. 1,46. C<sup>o</sup> SM
12. Id. piano. **D** + HLVDVVICVS IIIP Croce grande accostata da 4 globetti; cerchio a cord. rig.  
**B** XPISTIANAREIIICIO C. sopra.  
*R* D. 21; p. gr. 1,79 e 1,49. C<sup>o</sup> SM
13. Id. **D** † [HL]VDOVVICVS IMP C. prec.  
**B** XPISTIANARELIGIO C. sopra.  
*R* P. gr. 1,61. C<sup>o</sup> M. Br.
14. Id. **D** † HLVDVVICVSIMP C. prec.  
**B** XPISTIANA REIIICIO C. sopra.  
*R* P. gr. 1,77. C<sup>o</sup> SM
15. Id. **D** † HLVDVVICVS IMP C. prec., ma croce piccola.  
**B** XPISTIANA RELICIO C. sopra.  
*R* P. gr. 1,46. C<sup>o</sup> SM
16. Id. **D** + HLVDVVICVSIMP C. prec.  
**B** XPISTIANARELIGIO C. sopra.  
*R* P. gr. 1,62. C<sup>o</sup> C. TRIB.
17. Id. **D** † HLVDVVICVS IIIP C. prec., ma croce grande; c. perl.  
**B** XPISTIANARELIGIO C. sopra.  
*R* P. gr. 1,59. C<sup>o</sup> SM
- I, 17. 18. Id. **D** † HLVDVVICVS IMP C. prec., ma croce grande e fine.  
**B** XPISTIANA RELIGIO Tempio più alto.  
*R* P. gr. 1,79, 1,74, 1,70, 1,53 C<sup>o</sup> 1,49 e 1,47 C<sup>o</sup> SM
19. Id. **D** † HLVDVVICVS IMP C. prec.; c. perl.  
**B** XPISTIANA RELIGIO Tempio molto grande.  
*R* P. gr. 1,69. C<sup>o</sup> SM
20. Id. **D** Tutto c. prec.  
**B** + PISTIANA RELIGIO C. sopra. (Le lettere delle leggende sono più piccole).  
*R* D. 20; p. gr. 1,50. C<sup>o</sup> SM

21. Denaro piano. **D** † HLVDVVICV2IDP Croce piccola accostata da 3 globetti nel 1° cantone e da un globetto negli altri; c. perl.  
**B** XPISTIANARELIGIO Tempio c. sopra, accostato lateralmente da un globetto e sotto da 3 globetti.  
**R** P. gr. 1,54. C° SM
- I, 18. 22. Id. **D** † HIVDOVVICVSMO Croce piccola accostata da 4 globetti; c. perl.  
**B** (Leggenda retrograda da sin.) XDISTIAHARELDIO Tempio più piccolo.  
**R** P. gr. 1,43. C° SM
23. Id. **D** † HLVDVVICVS IMP C. prec.  
**B** PISTIANA RELIGIO C. sopra.  
**R** D. 21; p. gr. 1,73. C° SM
- I, 19. 24. Id. **D** HLVDVVICVS IMP Croce potenziata piccola accostata da 4 globetti; c. cord. rig.  
**B** XPISTIANARELIGIO Tempio alto e stretto.  
**R** P. gr. 1,85, 1,78 e 1,66. C° SM
25. Id. **D** † HLVDVVICVS INP C. prec.  
**B** Tutto c. sopra.  
**R** P. gr. 1,68. C° C. PAP.
26. Id. **D** † HIVDOVVICVSIIIP C. prec.  
**B** XPISTIAIIAPELICIO Tempio più largo e basso.  
**R** D. 20; p. gr. 1,68. C° SM
27. Id. **D** HLVDVVICVS IMP C. prec.; c. cord. rig.  
**B** XPSTIANA RELICIO C. sopra.  
**R** D. 21; p. gr. 1,65. C° SM
28. Id. **D** Tutto c. prec.  
**B** XPIOTOIANA RELICIO C. sopra.  
**R** D. 22; p. gr. 1,30. C° SM
29. Id. **D** † · HLVDVVICVS IMP Croce piccola accostata da 4 globetti; c. perl.  
**B** XPISTIANA RELICIO Tempio molto alto e grande.  
**R** D. 19; p. gr. 1,29. C° SM

30. Denaro piano. **D** † HLVDVVICVS IMP Croce grande e fine accostata da 4 globetti;  
c. perl.  
**B** XPISTIANA RELIGIO Tempio, c. sopra.  
**R** D. 21; p. gr. 1,55. **C**<sup>a</sup> SM
31. Id. **D** † HLVDVVICVS IMP C. prec.  
**B** XPISTIANA RELIGIO C. sopra.  
**R** D. 20; p. gr. 1,73. **C**<sup>1</sup> C. STRADA.
32. Id. **D** † HLVDVVICVS IMP C. prec.  
**B** XPISTIANA RELICIO Tempio alto e stretto accostato lateralmente  
da globetto, e sotto o  
**R** P. gr. 1,24. **C**<sup>a</sup> SM
33. Id. **D** Tutto c. prec.  
**B** XPISTIANA RELICIO Tempio senza i globetti laterali, e sotto • o •  
**R** P. gr. 1,69. Gnechi, n. 13. **BM**
34. Id. **D** † HLVDVVICVS IMP Croce potenziata piccola accostata da 4 glo-  
betti; c. perl.  
**B** XPISTIAHARELIGIO Tempio basso e largo.  
**R** D. 20; p. gr. 1,17. **C**<sup>a</sup> SM
35. Id. **D** Tutto c. prec.  
**B** XPISTIANA RELIGIO  
**R** P. gr. 1,57. **C**<sup>1</sup> C. STRADA.
36. Id. **D** † HLVPOVVICVS IMP C. prec.  
**B** Tutto c. sopra.  
**R** P. gr. 1,55. **C**<sup>1</sup> C. PAP.
37. Id. **D** † HLVBOVVICVSIMP Croce piccola non potenziata, accostata da  
4 globetti; c. cord. rig.  
**B** XPISTIANA RELICIO Tempio piuttosto alto e meno largo.  
**R** P. gr. 1,43. **C**<sup>a</sup> SM
38. Id. **D** † HLVDVVICVSIMP Croce piccola a braccia grosse, accostata da  
4 globetti; c. cord. rig.  
**B** Tutto c. sopra.  
**R** P. gr. 1,52. **C**<sup>a</sup> SM

39. Denaro piano. **D** † HIVDOVVICVS III VVD Croce piccola a braccia sottili, accostata da 4 globetti; c. perl.  
**B** XDISTIANAREICIO C. sopra.  
**R** P. gr. 1,46. C° SM
40. Id. **D** (Leggenda retrograda e rovesciata) † HIVDOVVICVS II C. prec.  
**B** (Leggenda, c. sopra) XIII TIANACIG III · O Tempio basso e largo; sotto, un crescente.  
**R** P. gr. 1,55. C° SM
41. Id. **D** † LVDOVICVS IMP Croce grande accostata da 4 globetti; c. rig.  
**B** XPIANARELIGIO Tempio basso e largo.  
**R** D. 19; p. gr. 0,95. C° (saldato) SM
42. Id. **D** † LVDOVICVS IMP C. prec.  
**B** XPIANARELIGIO C. sopra.  
**R** D. 18; p. gr. 0,88. C° SM
43. Id. **D** Tutto c. prec.  
**B** XPIANARELIGIO C. sopra.  
**R** P. gr. 1,27. C° SM
44. Id. **D** † HLVDOVICVS IMP C. prec.  
**B** Tutto c. sopra.  
**R** D. 18; p. gr. 1,09. C° C. STRADA.
- I, 20. 45. Id. **D** † LVDOVICVS IMP C. prec.; c. cord. rig.  
**B** XIIIANAPELICIO Tempio Carolingio di forma variata.  
**R** P. gr. 1,01. C° SM
46. Id. **D** † LVDOVICVS IMP C. prec.  
**B** XPIANARELIGIO C. sopra.  
**R** D. 19; p. gr. 0,98. C° SM
47. Id. con busto. **D** HLVDOVVICVS II [MP] AVG Busto laureato a destra.  
**B** XPISTIANA RELIGIO Tempio Carolingio.  
**R** P. gr. 1,20. C° (bucato) C. PAP.  
 (Per la fattura e per la leggenda del **B** si ritiene che questo denaro appartenga a Lodovico II).
48. Mezzo denaro. **D** † HLVDOVVICVS IP Croce accostata da 4 globetti; c. cord. rig.  
**B** XPTANA REIGIO Tempio Carolingio basso e largo.  
**R** D. 15; p. gr. 0,68. Gneccchi, n. 15. C. Gn.

49. Mezzo denaro. **D** † HLVDVVICVS I C. prec.  
**B** XPISTIANA RELIG Tempio alto e stretto.  
**R** P. gr. 0,75. Gnechi, n. 16. C. GN.
50. Id. **D** † HLVDVVICVS I[MP] C. prec.  
**B** XPISTIANARELGO C. sopra.  
**R** P. gr. 0,62. Gnechi, n. 17. C. BERT.
51. Id. **D** † HLVDVVICVS [IMP] C. prec.  
**B** XPSTIANARIGIO C. sopra.  
**R** P. gr. 0,55. Gnechi, n. 18. C. BERT.
52. Id. **D** † HLVDVVICVS I[MP] C. prec.  
**B** XPSTIANA RELGIO C. sopra.  
**R** P. gr. 0,77. C<sup>a</sup> C. PAP.
53. Id. **D** † HLVDVICVS I[NP] C. prec.  
**B** XPSTANAREICIO Tempio largo e basso.  
**R** D. 16; p. gr. 0,58. C<sup>a</sup> SM
- I, 21. 54. Id. **D** † HLVDVVICVS C. prec.; c. perl.  
**B** † PISTIANARE C. sopra.  
**R** P. gr. 0,62. FDC SM
- I, 22. 55. Id. con croce. **D** † HLVDVVICVS I C. prec.; c. rig.  
**B** (Leggenda retrograda da sin.) † PISTIANARE Croce; c. rig.  
**R** P. gr. 0,72. C<sup>a</sup> SM
- I, 23. 56. Quarto di denaro. **D** † LVDOVICVS IMP C. prec.; c. rig.  
**B** † PIAMARELIO Tempio basso e largo; senza cerchio.  
**R** D. 14; p. gr. 0,37. C<sup>a</sup> SM
57. Id. **D** Tutto c. prec.  
**B** XPIANARELIGIO Tempio alto e stretto; senza cerchio.  
**R** P. gr. 0,45. C<sup>a</sup> C. ZOP.
58. Id. **D** † HLVDVVICVS C. prec.  
**B** (Leggenda a rovescio) XPISTIANARE Tempio basso e largo; senza cerchio.  
**R** P. gr. 0,39. Gnechi, n. 19. C. GN.

**CARLO IL CALVO**  
**IMPERATORE E RE D'ITALIA**

(875-877)

Nato nell'823 da Lodovico il Pio e dalla seconda moglie Giuditta. È incoronato Imperatore a Roma nell'875 e quindi Re d'Italia in Pavia. Muore nell'877.

- I, 24.
1. Denaro  $\mathfrak{D}$   $\mp$  HCAROLVSIMPERA Croce accostata da 4 globetti; c. perl.  
di stampo largo.  $\mathfrak{B}$  + PISTIANARELICIO Tempio Carolingio con croce al centro e croce sopra (tipo rozzo).  
 $\mathfrak{R}$  D. 25; p. gr. 1,58. C<sup>o</sup> SM
  2. Id.  $\mathfrak{D}$  Tutto c. prec.  
 $\mathfrak{B}$  + PISTIANA REIICIO C. sopra.  
 $\mathfrak{R}$  D. 28; p. gr. 1,60. C<sup>o</sup> C. PAP.
  3. Id.  $\mathfrak{D}$   $\mp$  HCAROLVSIMPER C. prec.  
 $\mathfrak{B}$  + PISTIANARELICIO C. sopra.  
 $\mathfrak{R}$  D. 27 e 24; p. gr. 2,15 e 1,50. C<sup>o</sup> SM e C. GN.
  4. Id.  $\mathfrak{D}$   $\mp$  KAROLVS IMP C. prec.; c. di globetti.  
 $\mathfrak{B}$  + PISTIANARELICIO C. sopra.  
 $\mathfrak{R}$  D. 26 e 32; p. gr. 0,82 e 1,55. C<sup>o</sup> (rotto un pezzo) e C<sup>o</sup> SM e C. GN.
  5. Id.  $\mathfrak{D}$   $\mp$  HCAROLVSIMPER C. prec.  
 $\mathfrak{B}$  + RISTIANAREIICIO C. sopra.  
 $\mathfrak{R}$  P. gr. 1,81. C<sup>o</sup> M. Br.
  6. Id.  $\mathfrak{D}$   $\mp$  CAROLVS IMP C. prec.  
 $\mathfrak{B}$  + RISTIANAR....IO C. sopra.  
 $\mathfrak{R}$  D. 31. Brit. M.
  7. Id.  $\mathfrak{D}$   $\mp$  HCAROLVS IMPIRA C. prec.  
 $\mathfrak{B}$  XPIITIANA RELICIO C. sopra.  
 $\mathfrak{R}$  D. 32; p. gr. 1,75. C<sup>o</sup> C. PAP.



## CARLOMANNO DI BAVIERA

## RE D'ITALIA

(877-880)

Figlio di Lodovico II Re di Germania, disputa allo zio Carlo il Calvo il regno d'Italia. Sceso in Lombardia, alla morte di lui si fa proclamare Re nell'877. Muore l'anno 880.

1. Denaro **D** † CARLOMANREX Croce accostata da 4 globetti; c. perl.  
di stampo largo. **B** XPISTIANA RELICIO Tempio Carolingio (tipo rozzo).  
**R** D. 28; p. gr. 1,70. **C** (forato) SM
- I, 25. 2. **Id.** **D** Tutto c. prec.; c. rig.  
**B** XPISTIANA REIICIO C. sopra.  
**R** D. 30, p. gr. 1,76. **C** SM e Brit. M.
3. **Id.** **D** Tutto c. prec.; c. perl.  
**B** Tutto c. sopra; sotto il tempio, crocetta.  
**R** D. 27; p. gr. 1,58. **C** SM
4. **Id.** **D** † CARL · OMANREX C. prec.  
**B** XPISTIANA REIICIO C. sopra.  
**R** D. 26. Muoni in Riv. It. di Num., 1889, pag. 187. **C** MUONI.
5. **Id.** **D** † CARLOMAN · REX C. prec.  
**B** XPISTIANA · RELICIO C. sopra.  
**R** C. BOYNE.
6. **Id.** **D** † CARELEMANVSREX C. prec.  
**B** XPISTIANARELICIO C. sopra; crocetta.  
**R** D. 28; p. gr. 1,66. **C** SM
7. **Id.** **D** † CARLOMANREX C. prec.  
**B** Tutto c. sopra; crocetta.  
**R** D. 26; p. gr. 1,43. **C** (rotto e bucato) SM

8. Denaro **D** † HCARLEMANNVS RE C. prec.  
 di stampo largo. **B** Tutto c. sopra; senza crocetta (tipo ancora più barbaro).  
**R** D. 28; p. gr. 1,76. C<sup>a</sup> SM
9. Id. **D** † HCARLEMANN · V · SRE C. prec.  
**B** Tutto c. sopra.  
**R** D. 27; p. gr. 1,81. C<sup>a</sup> SM
10. Id. **D** † CARLEMANNVS RI C. prec.  
**B** Tutto c. sopra.  
**R** P. gr. 1,98. C<sup>a</sup> C. PAP.
11. Id. **D** † KARHELMAN REX C. prec.  
**B** XPISTIANA RLICIO C. sopra.  
**R** P. gr. 1,60. C<sup>a</sup> C. PAP.

## CARLO IL GROSSO

### IMPERATORE E RE D'ITALIA

(880-888)

Figlio terzogenito di Lodovico II Re di Germania. Alla morte del fratello Carlomanno rimane Re d'Italia da solo, e quindi per la morte del fratello Lodovico di Sassonia (882) o del cugino Carlomanno Re di Francia (884) riunisce tutto l'Impero Carolingio. Muore nell'888.

1. Denaro **D** † HKARLVSREIFR Croce accostata da 4 globetti; c. rig.  
 di stampo largo. **B** XPISTIANARELICIO Tempio Carolingio con croce al centro e croce sopra.  
**R** D. 21; p. gr. 1,48. C<sup>a</sup> SM
2. Id. **D** † CARLVSREXFR C. prec.  
**B** XPISTIANARELICIO C. sopra.  
**R** D. 23; p. gr. 1,59. FDC SM
3. Id. **D** † KAROLVS REX C. prec.; c. perl.  
**B** XPISTIANA REICIO C. sopra.  
**R** D. 29; p. gr. 1,53. C<sup>a</sup> C. PAP.

4. Denaro *D* † HCAROLVS REX C. prec.  
di stampo largo. *B* XPICTIANA REIICIO C. sopra.  
*R* D. 80; p. gr. 1,58. C<sup>o</sup> C. PAP.
5. Id. *D* † HCAROLVS IMPERA C. prec.; c. perl.  
*B* + PISTIANARELICIO C. sopra.  
*R* D. 83; p. gr. 1,53 e 1,52. C<sup>o</sup> (una rotta) SM
- I, 26. 6. Id. *D* † KAROLVS IMP C. prec.  
*B* + PISTIANARELIGIO C. sopra.  
*R* D. 81; p. gr. 1,71. C<sup>o</sup> SM
7. Id. *D* † KAROLVS IMP C. prec.  
*B* Tutto c. sopra.  
*R* D. 82; p. gr. 1,44. C<sup>o</sup> (rotto un pezzo) SM
8. Id. *D* † KAROLVS · IMP C. prec.  
*B* XPISTIANARELICIO C. sopra.  
*R* D. 81; p. gr. 1,55. C<sup>o</sup> SM
9. Id. *D* † CAROLVS IMP C. prec.  
*B* XPISTIANAREIICIO C. sopra.  
*R* D. 82; p. gr. 1,48. C<sup>o</sup> M. Br.

## GUIDO DUCA DI SPOLETO IMPERATORE E RE D'ITALIA

(889-894)

Nipote per parte di madre di Lodovico il Pio. Dopo la deposizione di Carlo il Grosso (887), vinto Berengario Duca del Friuli, nell'889 si fa incoronare Re d'Italia a Pavia e poi nell'891 Imperatore a Roma. Nell'892 associa all'impero il figlio Lamberto. Muore nell'894.

1. Denaro *D* † VVIDOCRACIADIRE Croce accostata da 4 globetti; c. perl.  
di stampo largo. *B* XPIITIANA RELIGIO Tempio Carolingio con croce al centro e sopra.  
*R* D. 82; p. gr. 1,43. C<sup>o</sup> SM
2. Id. *D* † VVIDOGRACIADIR C. prec.  
*B* Tutto c. sopra.  
*R* D. 81; p. gr. 1,35. C<sup>o</sup> C. GN.

3. Denare *D* † VVIDOGRACIADEIR C. prec.  
di stampo largo. *B* Tutto c. sopra.  
*AR* D. 82; p. gr. 1,89. C<sup>1</sup> MV
4. Id. *D* † VVICO CRACIA DI REX C. prec.  
*B* XPIITIANA RELICIO C. sopra.  
*AR* D. 81; p. gr. 1,18. C<sup>1</sup> C. PAP.
5. Id. *D* † HVVIDO + REXI C. prec.  
*B* Tutto c. sopra.  
*AR* D. 82; p. gr. 1,57. C<sup>1</sup> C. PAP.
6. Id. *D* † VVIDO IMPERATO C. prec.  
*B* XPISTIANA RELICIO C. sopra.  
*AR* D. 82; p. gr. 1,45 e 1,25 C<sup>2</sup>, 1,37 C<sup>3</sup> SM
7. Id. *D* † VVIDO IMPERATOR C. prec.  
*B* XPIITANA RELICIO C. sopra.  
*AR* D. 29; p. gr. 1,88. C<sup>2</sup> SM
- I, 27. 8. Id. *D* + VVIDO INPERATOR C. prec.  
*B* XPISTIANA RELIGIO C. sopra.  
*AR* D. 83; p. gr. 1,58. C<sup>2</sup> SM
9. Id. *D* † IVIVIDO IMPERATO · C. prec.  
*B* XPITIANARELICIO · C. sopra.  
*AR* P. gr. 1,82. C<sup>2</sup> MV

## LAMBERTO

### IMPERATORE E RE D'ITALIA

(894-898)

Lamberto alla morte del padre rimane Imperatore da solo e regna in Lombardia col titolo imperiale. Muore nell'898.

1. Denare *D* † LAMBERTVSIMPE Croce accostata da 4 globetti; c. perl.  
di stampo largo. *B* XPISTIANARELIGIO Tempio Carolingio con croce al centro e sopra.  
*AR* D. 82; p. gr. 1,49 e 1,85. C<sup>2</sup> SM e C. GN.

- T. II, 1. 2. Denaro di stampo largo. *D* Tutto c. prec.  
*B* XPIITIANA RELIGIO C. sopra.  
*R* P. gr. 1,74. C<sup>1</sup> SM
- II, 2. 3. Denaro. *D* † LAMBERTVS IMP Croce con le estremità terminanti a tre punte, accantonata da 4 globetti; c. perl.  
*B* † PISTIANA REIICIO Tempio, c. sopra, ma basso e largo.  
*R* D. 22; p. gr. 1,80. C<sup>2</sup> SM
4. Id. *D* † LAMBERTVS IMP Croce, c. prec.; c. perl.  
*B* XPISTIANAREIICIO Tempio, c. sopra.  
*R* D. 21; p. gr. 1,80 e 1,70. C<sup>2</sup> (retto un pezzo) e C<sup>1</sup> SM e C. Gn.
5. Id. *D* † LAMBERTV2 IHPE C. prec.  
*B* † PITIANA REICIO C. sopra.  
*R* Brit. M.

## BERENGARIO I

### RE D'ITALIA E POI IMPERATORE

(888-924)

Figlio di Eberardo Duca del Friuli e di Gisella figlia di Lodovico il Pio. Re d'Italia nell'888, è vinto da Guido Duca di Spoleto. Morto questo nell'894, l'Italia è in preda a tre competitori: Lamberto, Arnolfo e Berengario. Morti i primi due, Berengario rimane nell'899 Re da solo. È incoronato Imperatore nel 915 e muore nel 924.

#### PRIMO PERIODO

### BERENGARIO I RE D'ITALIA

(888-915)

- II, 3. 1. Denaro scodellato. *D* † BEPENCARIVS REX Monogramma di Cristo; c. perl.  
*B* † XPISTIANA RELIGIO Nel campo · MEDI || C || OLA || senza c.  
*R* D. 20; p. gr. 1,66. C<sup>1</sup> SM

2. Denaro scodellato. *D* Tutto c. prec.  
*B* † XPISTIANA PIIGIO Nel campo [ME]DI || C || OLA || senza c.  
*AR* D. 21; p. gr. 1,71 e 1,70. C<sup>1</sup> C. STRADA e C. TRIB.
3. Id. *D* † BEPENC PIVS RE C. prec.  
*B* † XPISTIANA PELCIO Nel campo [ME]DI || C || OLA ||  
*AR* P. gr. 1,50. C<sup>2</sup> SM
4. Id. *D* † BERINGARIVS · RIX C. prec.  
*B* † XPISTIANA RELIGIO Nel campo MEDI || C || OLA ||  
*AR* P. gr. 1,82. Gnechi, Supplemento, n. 1. M. Ver.
5. Id. *D* † BERENGARIVS · REX C. prec.  
*B* † XPISTIANA · RELIGIO Nel campo MEDI || C || OLA ||  
*AR* P. gr. 1,70. Gnechi, Supplemento, n. 2. C. BOYNE.
6. Id. *D* † REPIICARIVS REX C. prec.  
*B* † XPISTIANA PIICIO Nel campo MEDI || C || OIA ||  
*AR* Gariel « Les monnaies royales de France sous la race Carolingienne », parte II, pag. 344, tav. LXV, n. 1.
7. Id. *D* † REPIICARIVS REX C. prec.; c. perl.  
*B* † XPISTIANA PIICIO Nel campo [ME]DI || C || OIA ||  
*AR* Gnechi, Supplemento, n. 1 (Berengario II). Gariel « Les monnaies etc. », parte II, pag. 347, tav. LXV, n. 5.  
 (Questo denaro è dal Gariel attribuito a Berengario II).
8. Id. *D* † BERINCARIVS REX C. prec.  
*B* † XPISTIANA RIICIO Nel campo [ME]DI || C || OLA ||  
*AR* P. gr. 1,78. C<sup>1</sup> C. PAP.
9. Denaro con croce e tempio. *D* † BERENGARIV Croce con le braccia terminanti a punte, accanto-  
 nata da 4 globetti; c. di glob.  
*B* XPITIANARECIO Tempio Carolingio.  
*AR* D. 23; p. gr. 1,39. C<sup>1</sup> SM
10. Id. *D* † BERENGARIVM C. prec.  
*B* Tutto c. sopra.  
*AR* D. 22; p. gr. 1,40. C<sup>2</sup> M. Br.
11. Id. *D* † BERENCARIVS C. prec.  
*B* Tutto c. sopra.  
*AR* D. 22 e 23; p. gr. 1,43 e 1,38. C<sup>2</sup> SM

12. Denaro con croce e tempio. *D* Tutto c. prec.  
*B* XPITIANARCIO C. sopra.  
*AR* P. gr. 1,43. *C*<sup>a</sup> C. STRADA.
13. Id. *D* † BERENCARIVSR C. prec.; c. rig.  
*B* XPITIANAPECIO C. sopra.  
*AR* D. 22; p. gr. 1,66. *C*<sup>a</sup> SM
14. Id. *D* Tutto c. prec.  
*B* XPITIANAPIIO C. sopra.  
*AR* D. 21; p. gr. 1,58. *C*<sup>a</sup> C. STRADA.
- II, 4. 15. Id. *D* † BERENCARIVSRI C. prec.; c. perl.  
*B* XPITIANARCIO C. sopra.  
*AR* D. 23; p. gr. 1,21. *C*<sup>a</sup> SM
16. Id. *D* Tutto c. prec.  
*B* XPISTIANA PIICIO C. sopra.  
*AR* D. 21; p. gr. 1,20. *C*<sup>a</sup> C. TRIB.
17. Id. *D* † BERENCARIVS RE C. prec.  
*B* XPITIANA HIO C. sopra.  
*AR* D. 23 e 22; p. gr. 1,46 e 1,08. *C*<sup>a</sup> SM
18. Id. *D* † BERENCARIVS REX C. prec.  
*B* XPIITIANA RIICIO C. sopra.  
*AR* D. 22; p. gr. 1,63. *C*<sup>a</sup> SM
19. Id. *D* Tutto c. prec.  
*B* XPISTIANA REIICIO C. sopra.  
*AR* P. gr. 1,55. *C*<sup>a</sup> C. STRADA.
20. Id. *D* † BERENCARIVS REX C. prec.  
*B* XPISTIANA RELICIO C. sopra.  
*AR* D. 23; p. gr. 1,91. *C*<sup>a</sup> SM
21. Id. *D* Tutto c. prec.  
*B* XPISTIANA PIICIO C. sopra.  
*AR* D. 22; p. gr. 1,62. *C*<sup>a</sup> C. TRIB.

22. Denaro *D* † BERENCARI..... C. prec.  
con croce e tempio. *B* + PIITIA..... CIO C. sopra.  
*AR* D. 20; p. gr. 1,00. C<sup>o</sup> (manca un pezzo) SM
23. Id. *D* † BERENGARIVS RE C. prec.  
*B* XPISTIANA RELIGIO C. sopra.  
*AR* P. gr. 1,50. Gneccchi, n. 10. M. Ver.
24. Id. *D* † BERENCARIVS RE C. prec.  
*B* XPIIANA RIO C. sopra.  
*AR* D. 21; p. gr. 1,39. Strada e Tribolati, id. id., pag. 400. C<sup>o</sup> C. STRADA.
25. Id. *D* Tutto c. prec.  
*B* XPIIANA REIO C. sopra.  
*AR* D. 22; p. gr. 1,88. C<sup>o</sup> C. STRADA.
26. Id. *D* Tutto c. prec.  
*B* XPIIANA RCIO C. sopra.  
*AR* C. GRILLO.
27. Id. *D* Tutto c. prec.  
*B* XPI IANAG CIO C. sopra.  
*AR* P. gr. 0,95. C<sup>o</sup> C. ZOP.
28. Id. *D* † BERENIKARIVSS C. prec.  
*B* XPITIANA RICIO C. sopra.  
*AR* D. 21; p. gr. 1,18. C<sup>o</sup> SM
29. Id. *D* † BERENIKARIV C. prec.  
*B* XPITIANA RECIO C. sopra.  
*AR* P. gr. 1,51. C<sup>o</sup> O. PAP.
30. Id. *D* † BEINCAIVSIREX C. prec.  
*B* XPITIANA REICIO C. sopra.  
*AR* D. 20; p. gr. 0,99. C<sup>o</sup> (rotto un pezzetto) SM
31. Id. *D* † BERENEKARIVS REX C. prec.  
*B* XPISTIANA RELGIO C. sopra.  
*AR* P. gr. 1,60. Gneccchi, n. 12. C<sup>o</sup> BM



32. Denaro **D** † BERENCARIV C. prec.  
 con croce e tempio. **B** XPISTIANA REGIO C. sopra.  
**AR** P. gr. 1,45. Gneecchi, n. 15. **BM**
33. Denaro **D** BERENCARIVS RE... Croce accantonata da 4 globetti; c. lin.  
 d'altro tipo. **B** MEDIOLANIVM Tempio tetrastilo sormontato da una croce.  
**AR** P. gr. 1,02. (Manca un pezzetto). Gneecchi, Supplemento, n. 5. C. OSNAGO.
- II, 5. 34. Denaro **D** † BERENGARIV REX Croce patente acc. da 4 globetti; c. perl.  
 di stampo largo. **B** † PISTIANA REIICIO Tempio Carolingio; senza cerchio.  
**AR** D. 32; p. gr. 1,61. C<sup>a</sup> SM
35. Id. **D** † BERENGARIVS REX C. prec.  
**B** † PIITIANARELICIO C. sopra.  
**AR** P. gr. 1,73. C<sup>a</sup> (rotto) SM
36. Id. **D** † BERINCARIVS REX · C. prec.  
**B** † PISTIANA RELICIO C. sopra.  
**AR** P. gr. 1,52. C<sup>a</sup> SM
37. Id. **D** † BERENCARIVS REX C. prec.  
**B** XPISTIANA RELIGIO C. sopra.  
**AR** P. gr. 1,40. Gneecchi, n. 3. C. Gn.
38. Id. **D** Tutto c. prec.  
**B** XPISTIANA REIICIO C. sopra.  
**AR** P. gr. 1,35. C<sup>a</sup> C. STRADA.
39. Id. **D** † BERNEKARIVS REX C. prec.  
**B** XPISTIANA RIICIO C. sopra.  
**AR** D. 31; p. gr. 1,20. C<sup>a</sup> C. PAP.
40. Id. **D** † BIRNIKARIVS REX C. prec.  
**B** Tutto c. sopra.  
**AR** P. gr. 1,35. Gneecchi, n. 4. C. Gn.
41. Id. **D** † BERENKARIVS RIX C. prec.  
**B** Tutto c. sopra.  
**AR** P. gr. 1,65. Gneecchi, n. 7. C. BERT.

42. Denaro  $\mathcal{D}$  † IIRNIKARIVS · RIX C. prec.  
di stampo largo.  $\mathcal{B}$  † XPSTIANA RIICIO C. sopra.  
 $\mathcal{R}$  P. gr. 1,38. C<sup>a</sup> C. PAP.
43. Mezzo denaro.  $\mathcal{D}$  † BERENCARIVS RE Croce con le braccia terminanti a punte, accan-  
tonata da 4 globetti; c. cord.  
 $\mathcal{B}$  † PITIANAR·IO Tempietto Carolingio.  
 $\mathcal{R}$  D. 16; p. gr. 0,41. C<sup>a</sup> SM
- II, 6. 44. Id.  $\mathcal{D}$  † BERENIKARIVS R C. prec.  
 $\mathcal{B}$  † PISTIANARIICIO C. sopra.  
 $\mathcal{R}$  D. 18; p. gr. 1,14. C<sup>a</sup> SM

## SECONDO PERIODO

## BERENGARIO I IMPERATORE

(915-924)

45. Denaro.  $\mathcal{D}$  † BEPENGARIVS I[MP] Monogramma di Cristo; c. cord.  
 $\mathcal{B}$  † † PISTIANA PELCIO Nel campo MDI || C || OLA || senza c.  
 $\mathcal{R}$  D. 21; p. gr. 1,49. C<sup>a</sup> SM
46. Id.  $\mathcal{D}$  † BERENCARIVS IMP C. prec.  
 $\mathcal{B}$  † XPSTIANA RELIGIO Nel campo MEDI || C || OLA ||  
 $\mathcal{R}$  P. gr. 1,42. Gnechi, n. 2. RT
47. Id.  $\mathcal{D}$  Tutto c. prec.  
 $\mathcal{B}$  † XPSTIANAPILGIO Nel campo MDI || C || OLA ||  
 $\mathcal{R}$  P. gr. 1,62. Gnechi, Supplemento, n. 3. M. Ver.
48. Id.  $\mathcal{D}$  Tutto c. prec.  
 $\mathcal{B}$  † XPSTIANA PIIGIO Nel campo MDI || E || OLA ||  
 $\mathcal{R}$  P. gr. 1,58. Strada e Tribolati, id. id., pag. 400. C<sup>a</sup> C. STRADA.
49. Id.  $\mathcal{D}$  † BERENCARIVS I Croce con le braccia terminanti a punte, acc.  
da 4 globetti; c. perl.  
 $\mathcal{B}$  † PITIANARICIO Tempio Carolingio.  
 $\mathcal{R}$  D. 22; p. gr. 1,51. C<sup>a</sup> SM

50. Denaro. **D** Tutto c. prec.  
**B** XPITIANARI · IO C. sopra.  
**R** D. 20; p. gr. 1,32. **C**<sup>1</sup> C. STRADA.
51. Id. **D** Tutto c. prec.  
**B** XPITIANA RECO C. sopra.  
**R** P. gr. 1,50. **C**<sup>1</sup> BM
52. Id. **D** † BERENCARIVS · I C. prec.  
**B** XPITIANA REGIO C. sopra.  
**R** P. gr. 1,45. Gneccchi, n. 13. **BM**
53. Id. **D** † BERENCARIVS IP C. prec.  
**B** Tutto c. sopra.  
**R** P. gr. 1,20. Gneccchi, n. 14. **C. GN.**
54. Denaro **D** † BERENKARIVS IMP C. prec.  
di stampo largo. **B** XPISTIANA RLIGIO C. sopra.  
**R** Gneccchi, n. 5. **M. Br.**
55. Id. **D** † BERNEKARIVS IMP C. prec.  
**B** XPISTIANA RELIGIO C. sopra.  
**R** Gneccchi, n. 6. **C. BERT.**

Non è improbabile che fra le monete descritte come appartenenti a Berengario I ve ne sia qualcheuna battuta da Berengario II che regnò dal 959 al 961: ma essendone impossibile la distinzione sicura, si è seguito il sistema dei signori Gneccchi, mettendo tutte le monete col nome di Berengario al primo di questo nome.

## ARNOLFO

### IMPERATORE E RE D'ITATIA

(895-899)

Figlio del Re tedesco Carlomanno e di Luitswinda figlia del Conte Erberto. Deposto Carlo il Grosso nell'887, gli succede nel trono di Germania nell'891 e, sceso in Italia, lotta con Berengario I, e si fa incoronare Imperatore nell'896. Muore nell'899.

1. Denaro **D** † ARNVLFVS PIVS REX Croce acc. da 4 globetti; c. rig  
di stampo largo. **B** MEDIOLANVM CIVIS Tempio Carolingio; senza cerchio.  
**R** D. 34 e 35; p. gr. 1,44, 1,50 e 1,55. **C**<sup>2</sup> (rotto) e **C**<sup>1</sup> SM e C. GN.

- II, 7. 2. Denaro  $\mathcal{D}$  † ARNVLFVS PIVS RE C. prec.; c. lin.  
di stampo largo.  $\mathcal{B}$  XPITIANA RELICIO C. sopra; c. incavato lin.  
 $\mathcal{R}$  D. 31; p. gr. 1,15. C<sup>a</sup> (manca un pezzetto) SM

## ARNOLFO E BERENGARIO RE D'ITALIA

(895-899)

Dopo l'incoronazione di Arnolfo, Berengario si associa a lui e, per trattato concluso nell'896, ottiene una parte del governo.

- II, 8. 1. Denaro  $\mathcal{D}$  ARNVLFVS PIVS REX Croce accantonata da 4 globetti; c. perl.  
di stampo largo.  $\mathcal{B}$  BERENCARIVS REX Tempio tetrastilo, in mezzo al quale MEDI  
 $\mathcal{R}$  D. 33 e 35; p. gr. 1,60, 1,44, 1,22 e 1,20. C<sup>a</sup> SM, C. GN. e BM
2.  $\mathcal{H}$ .  $\mathcal{D}$  Tutto c. prec.; ma la croce non ha il globetto al 1° cantone.  
 $\mathcal{B}$  Tutto c. sopra; ma [ME]DI  
 $\mathcal{R}$  Engel et Serrure « *Traité de Numismatique* », vol. I, pag. 280, n. 503.

## RODOLFO DI BORGOGNA RE D'ITALIA

(922-926)

Re della Borgogna Trasjurana e cognato del Marchese Bonifazio di Toscana, viene incoronato Re d'Italia nel 922. Morto Berengario I nel 924, rimane Re da solo. Nel 925 fatto prigioniero da Ermengarda Marchesa d'Ivrea, dopo l'incoronazione di Ugo di Provenza, fugge in Borgogna rinunciando all'Italia nel 926.

- II, 9. 1. Denaro  $\mathcal{D}$  RODVLFO PIVS REX Monogramma di Cristo; c. cord.  
scodellato.  $\mathcal{B}$  † † PIITIANARCIO Nel campo MDI || OLA ||  
 $\mathcal{R}$  D. 20; p. gr. 1,41, 1,39 e 1,35. C<sup>a</sup> e C<sup>a</sup> SM

2. Denaro scodellato. *D* Tutto c. prec.  
*B* † † PIITIANARIO C. sopra.  
*R* P. gr. 1,33. C<sup>a</sup> C. STRADA.
3. Id. *D* Tutto c. prec.  
*B* † XPISTIANA REIO Nel campo [ME]DI || OLA  
*R* P. gr. 1,45, 1,35 e 1,25. Gneccchi, n. 1. C<sup>a</sup> RT e BM
4. Id. *D* Tutto c. prec.  
*B* † XPISTIANA RCIO Nel campo MDI || OLA ||  
*R* P. gr. 1,30. Gneccchi, n. 2. C. GN.
5. Id. *D* Tutto c. prec.  
*B* Tutto c. sopra; ma RIO  
*R* P. gr. 1,26. Gneccchi, n. 3. C. GN.
6. Id. *D* Tutto c. prec.  
*B* Tutto c. sopra, ma MED || OLA ||  
*R* D. 21; p. gr. 1,32. Gneccchi, n. 4. C<sup>a</sup> M. Br.
7. Id. *D* † RODVLFO · PIVS · RE C. prec.  
*B* † XPISTIANA · RGIO Nel campo MDI || OLA ||  
*R* P. gr. 1,40. Gneccchi, Supplemento, n. 1. C. BOYNE.
8. Id. *D* Tutto c. prec.  
*B* † XPISTIANA · REGIO Nel campo MDI || OLA ||  
*R* D. 20; p. gr. 1,35. C<sup>a</sup> C. GN.
9. Id. *D* † RODVLFO PIVS RE C. prec.  
*B* † XPIITIANARIIO Nel campo IIEDI || OLA ||  
*R* P. gr. 1,42. C<sup>a</sup> C. PAP.
10. Id. *D* RODVLFVS C. prec.  
*B* † IITIANA CCIO Nel campo MDI || OLA ||  
*R* Gneccchi, Supplemento, n. 2. Gariel « Les monnaies royales etc. »,  
 parte II, pag 350, tav. LXVII, n. 7.

## UGO DI PROVENZA RE D'ITALIA

(926-945)

Fratello di Ermengarda, moglie di Adalberto Marchese d'Ivrea, è nel 926 incoronato Re d'Italia. Sposa nel 932 Marozia vedova di Alberico Conte di Tuscolo e poi di Guido Marchese di Toscana. Nel 934 caccia d'Italia Arnolfo Duca di Baviera suo competitore ed espulso a sua volta da Roma dal figliastro Alberico, si rifugia in Lombardia. Fatta pace con Alberico, nel 937 sposa Berta vedova di Rodolfo di Borgogna. Rinuncia al trono nel 945, e muore nel 947.

- |         |    |                       |   |                   |   |                            |
|---------|----|-----------------------|---|-------------------|---|----------------------------|
|         | 1. | Denaro<br>scodellato. | D | † HVGO PIVS REX   | Croce con le estremità terminanti in punte,<br>acc. da 4 globetti; c. cord. |                            |
|         |    |                       | B | + RITIANA REIO    | Tempio Carolingio; senza cerchio.   |                            |
|         |    |                       |   |                   | R D. 18; p. gr. 0,77 e 0,95.  | C* (mancante dell'orlo) SM |
|         | 2. | Id.                   | D | † HVCO PIVS REX   | C. prec.  |                            |
|         |    |                       | B | XPITIANA REICIO   | C. sopra.   |                            |
|         |    |                       |   |                   | R D. 22; p. gr. 1,05.   | C* SM                      |
|         | 3. | Id.                   | D | † VCVS PIVS REX   | C. prec.  |                            |
|         |    |                       | B | XPITIANA REIO     | C. sopra.   |                            |
|         |    |                       |   |                   | R D. 21; p. gr. 1,23 e 0,92.  | C* SM                      |
|         | 4. | Id.                   | D | † VCVS PIVS I REX | C. prec.  |                            |
|         |    |                       | B | XPITIAHARLIO      | C. sopra.   |                            |
|         |    |                       |   |                   | R D. 22; p. gr. 1,18.   | C* SM                      |
| II. 11. | 5. | Id.                   | D | † HVCO PIVS I REX | C. prec.  |                            |
|         |    |                       | B | XPITIANA REICO    | C. sopra.   |                            |
|         |    |                       |   |                   | R D. 23; p. gr. 1,40.   | C* SM                      |
|         | 6. | Id.                   | D | † HVGO PIVS REX   | C. prec.  |                            |
|         |    |                       | B | XPISTIANA REGIO   | C. sopra.   |                            |
|         |    |                       |   |                   | R P. gr. 1,45. Gneechi, n. 4.   | C. Gn.                     |

7. Denaro scodellato.  $\overline{D}$  † VCVS PIVS RIEX C. prec.  
 $\overline{B}$  XRRIANARCIO C. sopra.  
*AR* P. gr. 1,50. Gneccchi, n. 5. C<sup>a</sup> BM
8. Id.  $\overline{D}$  † VCVI PIVS REX C. prec.  
 $\overline{B}$  XPITIANA RCCO C. sopra  
*AR* P. gr. 1,37. C<sup>a</sup> C. PAP.
- II, 10. 9. Id. d'altro tipo.  $\overline{D}$  † HVGOPIVSIMRX Nel campo le lettere IYXI (JESVS CHRISTVS) disposte a guisa di croce; c. perl.  
 $\overline{B}$  † XPIITIANARCIO Nel campo [ME]DI || OLA || senza cerchio.  
*AR* D. 21; p. gr. 1,55, 1,58 e 1,60. C<sup>a</sup> SM e BM
10. Id.  $\overline{D}$  † HVGO PIVS IM REX C. prec.  
 $\overline{B}$  † XPISTIANA RGIO C. sopra.  
*AR* P. gr. 1,51. Gneccchi, n. 1. RT
11. Id.  $\overline{D}$  † HVGO PIVS [IMP] REX C. prec.  
 $\overline{B}$  XPISTIANA REGIO C. sopra MDI || OLA ||  
*AR* P. gr. 1,65. Gneccchi, n. 2. M. VER.
12. Id.  $\overline{D}$  Tutto c. prec.  
 $\overline{B}$  XPISTIANA RLIGIO C. sopra [ME] || DI || CLA ||  
*AR* P. gr. 1,70. Gneccchi, n. 3. C<sup>a</sup> BM
13. Id.  $\overline{D}$  † HVGO · PIVS · IMP · RX C. prec.  
 $\overline{B}$  † XPISTIANA · RGIO C. sopra MDI || OLA ||  
*AR* P. gr. 1,56. Gneccchi, Supplemento, n. 1. C. BOYNE.

## UGO E LOTARIO II

### RE D'ITALIA

(931-950)

Ugo dal 931 si era associato al trono il figlio Lotario II.

1. Denaro scodellato.  $\overline{D}$  † VGOLOTARIORE Nel campo le lettere IXYI disposte a guisa di croce, la X al disopra della Y e ai lati le I; c. perl.  
 $\overline{B}$  + || MEDI || OLAN || + ||  
*AR* D. 20; p. gr. 1,30 e 1,50. C<sup>a</sup> SM e C. GN.

- II, 12. 2. Denaro scodellato. **D** † VGOLOTARIORES C. prec.  
**B** Tutto c. sopra.  
**AR** P. gr. 1,63 e 1,51. C<sup>o</sup> SM
3. Id. **D** † VGOLOTARIORES C. prec.  
**B** + || MEDI || OLA[NV] || + || C. sopra.  
**AR** P. gr. 1,31. C<sup>o</sup> SM e BM
4. Id. **D** † VGOLOTARIO IES C. prec.  
**B** Tutto c. sopra.  
**AR** P. gr. 1,55. C<sup>o</sup> BM
5. Id. **D** Tutto c. prec.  
**B** + || [ME]DI || OLA || + || C. sopra.  
**AR** P. gr. 1,51. Gnechi, n. 3. RT
- II, 13. 6. Id. **D** † VGOLOTAPIOPEGS C. prec.; c. cord.  
**B** † + PISTIANAPCIO Nel campo MDI || OLA || senza cerchio.  
**AR** D. 21; p. gr. 1,34. C<sup>o</sup> (rotto un pezzetto) SM e Brit. M.
7. Id. **D** † VGOLOTARIOREGES C. prec.; c. perl.  
**B** † XRISTIANA RELIGIO Nel campo [ME]DI || OLA ||  
**AR** Gnechi, n. 4. C. AMBROS.
8. Id. **D** † VGOLOTARIORES C. prec.  
**B** † XRISTIANAREIO C. sopra.  
**AR** P. gr. 1,60. Gnechi, Supplemento, n. 1. C. GN.
9. Id. **D** VGOLOTARIOREG C. prec.  
**B** XPISTIANARIGIO C. sopra.  
**AR** P. gr. 1,40. Gnechi, Supplemento, n. 2. M. VER.
10. Id. **D** † VGO · LOTARIOREGES C. prec.  
**B** † XPISTIANA · RELIGIO C. sopra.  
**AR** P. gr. 1,30. Gnechi, Supplemento, n. 3. M. Mil.
11. M. **D** † VGO LO[THA]RIOREGES C. prec.  
**B** † XPISTIANA RELIGIO C. sopra.  
**AR** Gnechi, Supplemento, n. 5. Gariel «Les monnaies royales etc.», parte II, pag. 346, tav. LXV, n. 2.



## LOTARIO II RE D'ITALIA

(945-950)

Figlio di Ugo di Provenza, è dal padre associato al trono quale Re d'Italia nel 931. Sposa Adelaide figlia di Rodolfo di Borgogna nel 933. Dalla abdicazione di Ugo nel 945, regna da solo fino al 950, anno della sua morte.

1. **Denaro.**  $\text{D}$   $\text{✠ HLOHTARIVSRE}$  Nel campo le lettere  $\text{IXYI}$  disposte a guisa di croce, la X al disopra della Y e le due I una per lato; c. perl.  
 $\text{B}$   $\text{✠ || MEDI || OLAN || ✠ ||}$   
**R** D. 19; p. gr. 1,35. Gneccchi, n. 1. **C** BM

## BERENGARIO II RE D'ITALIA

(950-961)

Figlio del Marchese Adalberto d'Ivrea e di Ermengarda sorella di Guido Marchese di Toscana e di Ugo Conte di Provenza, è, dopo la morte di Lotario II, nel 950, acclamato Re d'Italia insieme col figlio Adalberto. Ottone Re di Germania costringe Berengario e Adalberto a tenere il regno d'Italia come feudo tedesco. Berengario si ribella più volte all'Imperatore: vinto nel 961, viene condotto prigioniero in Germania, mentre Adalberto esula dall'Italia. Berengario II muore nel 966.

Per le monete di Berengario II vedasi la nota a pag. 83.

## BERENGARIO II E ADALBERTO

RE D'ITALIA

(950-962)

- II, 14. 1. **Mezzo denaro scodellato.**  $\text{D}$   $\text{✠ REPENCARIVSRE}$  Monogramma di Cristo; c. cord.  
 $\text{B}$   $\text{✠ ADELBEPTIRE}$  Nel campo  $\text{MD || OLA ||}$  senza cerchio.  
**R** D. 18; p. gr. 1,13. **C** SM

2. Denaro scodellato. *D* † BPENCARIVSRE C. prec.; c. rig.  
*B* † VDELBEPVTIPE C. sopra.  
*R* P. gr. 0,86. C<sup>a</sup> SM
3. Id. *D* † BRENCARIVSPE C. prec.  
*B* † VDERBRVTIRE C. sopra.  
*R* P. gr. 0,86. C<sup>a</sup> SM
4. Id. *D* † BERENCARIVS REX C. prec.  
*B* † ADELBERVTI REX Nel campo [ME]DI || OLA ||  
*R* P. gr. 0,85 e 0,75. Gnechi, n. 1. RT
5. Id. *D* † BERENCARIVSRE C. prec.  
*B* † ADELKEHVTIRE C. sopra.  
*R* P. gr. 1,35. C<sup>a</sup> BM
6. Id. *D* † BERENGARIVS RE C. prec.  
*B* † ADELBERTVS R Nel campo [ME]DI || OLA ||  
*R* P. gr. 1,42. Gnechi, Supplemento, n. 1. M. Parma.
7. Id. *D* † BERENYARIVS RE C. prec.  
*B* † ADEIBERVS REX Nel campo MD || OLA ||  
*R* P. gr. 1,41. Gnechi, Supplemento, n. 2. C. PAP.
8. Id. *D* † BERENKARIVS RE C. prec.  
*B* † ADELKIVTI C. sopra.  
*R* P. gr. 1,42. Gnechi, Supplemento, n. 3. C. BERT.
9. Id. *D* Tutto c. prec.  
*B* † ADELBERTIVS RE Nel campo MD || OLA ||  
*R* D. 20; p. gr. 1,40. C<sup>a</sup> NF

OTTONE I DI SASSONIA  
 IMPERATORE E RE D'ITALIA

(962-973)

Figlio di Enrico I l'*Uccellatore* Duca di Sassonia, nato nel 912. Con l'aiuto di Manasse, Vescovo di Mantova, penetra in Italia, vince Berengario, occupa Milano e Pavia, sposa Adelaide vedova di Lotario, ed è proclamato Re in Pavia nel 951.

Concede a Berengario e Adalberto l'investitura del Regno d'Italia nel 952. Depositi questi Re, nel 961 si fa incoronare Re d'Italia in Milano e l'anno seguente Imperatore a Roma. Muore nel 973.

1. **Denaro scodellato.**  $\mathcal{D}$   $\text{† IMPEYATOF}$  Nel campo  $\bigcirc \parallel \text{†} \text{†} \parallel \bigcirc \parallel$  c. perl.  
 $\mathcal{B}$   $\text{AVC} \cdot \parallel \text{† IEI} \parallel \text{IOLA} \parallel \text{NIV} \parallel$   
 $\mathcal{R}$  D. 20; p. gr. 1,30 e 1,12.  $\mathcal{C}^{\circ}$  SM e C. GN.
2. **Id.**  $\mathcal{D}$  Tutto c. prec.  
 $\mathcal{B}$   $\text{NIV} \parallel \text{† MEP} \parallel \text{IOLA} \parallel \text{ACV} \parallel$   
 $\mathcal{R}$  P. gr. 1,29.  $\mathcal{C}^{\circ}$  C. PAP.
3. **Id.**  $\mathcal{D}$  Tutto c. prec.  
 $\mathcal{B}$   $\text{AVC} \parallel \text{† MED} \parallel \text{IOLA} \parallel \text{NIV} \parallel$   
 $\mathcal{R}$  P. gr. 1,20.  $\mathcal{C}^{\circ}$  BM
4. **Id.**  $\mathcal{D}$   $\text{† IMPEYATOF}$  Nel campo  $\bigcirc \parallel \text{†} \text{†} \parallel \bigcirc \parallel$  c. perl.  
 $\mathcal{B}$   $\text{AVC} \cdot \parallel \text{† MED} \parallel \text{IOLA} \parallel \text{NIV} \parallel$   
 $\mathcal{R}$  P. gr. 1,32.  $\mathcal{C}^{\circ}$  SM
5. **Id.**  $\mathcal{D}$   $\text{† IMPEYATOF} \text{†}$  Nel campo  $\bigcirc \parallel \text{I} \parallel \bigcirc \parallel$  c. perl.  
 $\mathcal{B}$   $\text{AVC} \parallel \text{† [ME]D} \parallel \text{IOLA} \parallel \text{NIV} \parallel$   
 $\mathcal{R}$  P. gr. 1,17.  $\mathcal{C}^{\circ}$  SM
- II, 15. 6. **Id.**  $\mathcal{D}$   $\text{† IMPEYATOF}$  Nel campo  $\text{†} \parallel \bigcirc \parallel \text{†} \parallel$  c. perl.  
 $\mathcal{B}$   $\text{AVC} \parallel \text{† MED} \parallel \text{IOLA} \parallel \text{NIV} \parallel$   
 $\mathcal{R}$  P. gr. 1,27.  $\mathcal{C}^{\circ}$  SM
7. **Id.**  $\mathcal{D}$  (Un po' da destra)  $\text{† IMPEIATOF}$  Nel campo  $\bigcirc \parallel \text{†} \text{†} \parallel \bigcirc \parallel$  c. perl.  
 $\mathcal{B}$   $\text{AVC} \cdot \parallel \text{† MED} \parallel \text{ICOIA} \parallel \text{NIV} \parallel$   
 $\mathcal{R}$  P. gr. 1,23.  $\mathcal{C}^{\circ}$  SM
8. **Id.**  $\mathcal{D}$   $\text{† IMPEYATOF}$  Nel campo OTTO con le lettere disposte a guisa di croce attorno a punto centrale.  
 $\mathcal{B}$   $\text{AVG} \parallel \text{† MED} \parallel \text{IOLA} \parallel \text{NIV} \parallel$   
 $\mathcal{R}$  D. 19; p. gr. 1,40 e 1,16.  $\mathcal{C}^{\circ}$  C. TRIB. e C. STRADA.
9. **Id.**  $\mathcal{D}$  Tutto c. prec.  
 $\mathcal{B}$   $\text{AVC} \cdot \parallel \text{† [ME]D} \parallel \text{IO} \cdot \text{LA} \parallel \text{NIV} \parallel$   
 $\mathcal{R}$  D. 18; p. gr. 1,01.  $\mathcal{C}^{\circ}$  C. STRADA.

10. Denaro scodellato. **D** Tutto c. prec.  
**B**  $\Lambda VC \parallel \mp MED \parallel IOLA \parallel N\Lambda \parallel$   
**R** P. gr. 1,13. **C**<sup>o</sup> MBP
11. Id. **D** + IMPERATOR Nel campo OTTO con le lettere disposte a guisa di croce; c. perl.  
**B**  $\Lambda VG \parallel MED \parallel IOLA \parallel NIV$   
**R** P. gr. 1,30 e 1,12. Gneccchi, Supplemento, n. 1. **M**. Ver. e NF
12. Id. **D** Tutto c. prec.  
**B**  $\Lambda VG \parallel + [ME]D \parallel IOLA \parallel NIV$   
**R** P. gr. 1,14. **C**<sup>o</sup> C. Zop.
13. Id. **D** IMPERATOR Nel campo OTTO c. prec.  
**B**  $\Lambda VG \parallel + MED \parallel IOLA \parallel NW \parallel$   
 Leggenda a caratteri retrogradi nel **D** e nel **B**.  
**R** P. gr. 1,70. Gneccchi, Supplemento, n. 2. **M**. Ver.
14. Id. **D** IMPERATOR Nel campo OTTO c. prec.  
**B**  $\Lambda VG \parallel + MED \parallel IOLA \parallel N \parallel$   
**R** P. gr. 1,49. Gneccchi, Supplemento, n. 3. **C**. BOYNE.
15. Id. **D** + IMPERATOR C. prec.  
**B**  $AIV \parallel + MED \parallel IOLA \parallel AC \cdot V \parallel$   
**R** P. gr. 1,22. Gneccchi, Supplemento, n. 4. **C**. Gn.
16. Id. d'altro tipo. **D** + OTTO · IMPERATOR Croce acc. da 4 globetti.  
**B**  $MEDVIL^{\wedge}NVM$  Tempio tetrastilo sormontato da croce.  
**R** P. gr. 1,20. Gneccchi, Supplemento, n. 5. **C**. BOYNE.

## OTTONE I E OTTONE II IMPERATORI E RE D'ITALIA

(967-973)

Ottone II figlio di Ottone I e di Adelaide di Borgogna vedova di Lotario II nato nel 955, è incoronato Re dei Romani nel 961 e Re d'Italia l'anno seguente. Nel 967 ottiene la corona imperiale dal padre, alla cui morte succede in Germania e Italia. Muore nel 983.

1. Denaro scodellato.  $\mathcal{D}$  + OTTO ET ITEM Nel campo  $\circ \parallel \vdash \cdot \dashv \parallel \circ \parallel$  c. perl.  
 $\mathcal{B}$  DIO  $\parallel$  + I[MP]E  $\parallel$  LEI[ME]  $\parallel$  LAN  $\parallel$   
*AR* D. 21; p. gr. 1,23. C<sup>a</sup> SM
- II, 16. 2. Id.  $\mathcal{D}$  + OTTO ET ITEM C. prec.  
 $\mathcal{B}$  DIO  $\parallel$  + IMPE  $\parallel$  REIME  $\parallel$  LAN  $\parallel$   
*AR* P. gr. 1,86 e 1,82. C<sup>a</sup> SM
3. Id.  $\mathcal{D}$  Tutto c. prec.  
 $\mathcal{B}$  DIO  $\parallel$  + IMPE  $\parallel$  REME  $\parallel$  LAN  $\parallel$   
*AR* P. gr. 1,25 e 1,20. Gneccchi, n. 1. C. GN.
- II, 17. 4. Id. d'altro tipo.  $\mathcal{D}$  + OTTO PIV RES Nel campo ME  $\parallel$  DIO  $\parallel$  c. perl.  
 $\mathcal{B}$  + IMPERATOR + Nel campo  $\circ \parallel \vdash \cdot \dashv \parallel \circ \parallel$  c. perl.  
*AR* D. 21; p. gr. 1,39, 1,42 e 1,59. C<sup>a</sup> SM
5. Id.  $\mathcal{D}$  Tutto c. prec.  
 $\mathcal{B}$  + IMPERATOR + Nel campo  $\circ \parallel \vdash \dashv \parallel \circ \parallel$   
*AR* P. gr. 1,29. C<sup>a</sup> SM
6. Id.  $\mathcal{D}$  + OTTO PIVSRIX Nel campo [ME]  $\parallel$  DO  $\parallel$  IA  $\parallel$   
 $\mathcal{B}$  + IMPERATOR Nel campo  $\circ \parallel \overset{\text{I}}{\perp} \parallel \circ \parallel$   
*AR* P. gr. 1,40. C<sup>a</sup> MB
- II, 18. 7. Id. variato.  $\mathcal{D}$  † OTTO PIV RE Nel campo  $\wedge \vee \parallel \vee \vee \parallel$  c. globetti.  
 $\mathcal{B}$  † IMPERATORI Nel campo  $\vdash \parallel 8 \parallel \dashv$  c. globetti.  
*AR* D. 21; p. gr. 1,51. C<sup>a</sup> SM
8. Id.  $\mathcal{D}$  Tutto c. prec.  
 $\mathcal{B}$  † IMPERATORI Nel campo  $\circ \parallel \overset{\text{I}}{\perp} \parallel \circ$   
*AR* P. gr. 1,55. C<sup>a</sup> SM
9. Id.  $\mathcal{D}$  † OTTO PIV RE Nel campo  $- \vee \parallel \text{C} - \parallel$  c. cord.  
 $\mathcal{B}$  + IMPERATORI Nel campo  $\vdash \parallel \overset{\circ}{\circ} \parallel \dashv$  c. cord.  
*AR* P. gr. 1,48. C<sup>a</sup> SM

## OTTONE II O III DI SASSONIA IMPERATORI E RE D'ITALIA

(973-1002)

Ottone III nato nel 980 da Ottone II e da Teofania figlia dell'Imperatore greco, succede al padre nel 983 sotto la tutela della madre e della nonna Adelaide di Borgogna. È incoronato Imperatore nel 996. Muore nel 1002.

Si sono riunite le monete di questi due Imperatori, essendone impossibile la distinzione.

- |         |    |                       |   |                               |  |
|---------|----|-----------------------|---|-------------------------------|--|
|         | 1. | Denaro<br>scodellato. | D | † OTO IMPERATOR               | Croce accantonata da 4 globetti; c. perl.  |
|         |    |                       | B | PITIANA . . . . .             | (Leggenda barbara e indecifrabile nei diversi esemplari della collezione Gnecci). Tempio Carolingio. |
|         |    |                       |   | ℞                             | D. 21; p. gr. 1,20 e 1,30. Gnecci, n. 1. C. Gn.  |
| II, 19. | 2. | Id.                   | D | Tutto c. prec.                |  |
|         |    |                       | B | RITIVIVIVV                    | Tempio Carolingio.   |
|         |    |                       |   | ℞                             | D. 20; p. gr. 1,30, 1,27, 1,19 e 1,15. C <sup>s</sup> e C <sup>s</sup> SM                            |
|         | 3. | Id.                   | D | † OTO IMPRATOR                | C. prec.   |
|         |    |                       | B | VITIVIVIVLV                   | C. sopra.  |
|         |    |                       |   | ℞                             | P. gr. 1,20. C <sup>s</sup> SM   |
|         | 4. | Id.                   | D | + OTVS IMIIIHI                | C. prec.   |
|         |    |                       | B | • IISIIIHI •                  | (Leggenda indecifrabile). C. sopra.  |
|         |    |                       |   | ℞                             | P. gr. 0,97. C <sup>s</sup> SM   |
|         | 5. | Id.                   | D | + OTVS IMINI                  | C. prec.   |
|         |    |                       | B | (Leggenda indecifrabile).     | C. sopra.  |
|         |    |                       |   | ℞                             | D. 18; p. gr. 0,82. C <sup>s</sup> SM  |
|         | 6. | Id.                   | D | + OTTO IMPERATOR              | C. prec.   |
|         |    |                       | B | IIIDVIVIVV                    | (Leggenda indecifrabile). C. sopra.  |
|         |    |                       |   | ℞                             | P. gr. 1,56. C <sup>s</sup> C. Zor.  |
|         | 7. | Id. d'altro tipo.     | D | † IMPERATOR                   | Nel campo ○    ≡    ○    c. cord.  |
|         |    |                       | B | ΛVC    + [ME]D    IOLA    NIV |  |
|         |    |                       |   | ℞                             | D. 18; p. gr. 0,81. C <sup>s</sup> SM  |

- II, 20. 8. Denaro scodellato  $\mathcal{D}$  + IMPERATOR Nel campo  $\circ \parallel \text{I} \parallel \circ$  c. perl.  
 d'altro tipo.  $\mathcal{B}$   $\Lambda \text{VC} \cdot \parallel + [\text{ME}] \text{D} \parallel \text{IOLA} \parallel \text{IIIV} \parallel$   
 $\mathcal{R}$  P. gr. 1,09 e 1,02. C\* SM
9. Obolo.  $\mathcal{D}$  + OTVS IIIIIHS Croce accantonata da 4 globetti; c. glob.  
 $\mathcal{B}$  + VIII.....III..... (Leggenda indecifrabile). Tempietto con croce  
 interna.  
 $\mathcal{R}$  D. 16; p. gr. 0,39. C\* SM

## ARDUINO D'IVREA

### RE D'ITALIA

(1002-1015)

Figlio di Dodone, Marchese d'Ivrea, è incoronato Re d'Italia nel 1002. Dopo lunghe lotte contro Enrico II di Baviera e i Signori italiani, riesce nel 1014 a recuperare quasi tutto lo stato. Deposte lo stesso anno le insegne reali e fattosi benedettino, muore nel monastero di Fruttuaria nel 1015.

- II, 21. 1. Denaro scodellato.  $\mathcal{D}$   $\ddagger$  ARDVINV $\sim$  Nel campo REX in monogramma; c. cord.  
 $\mathcal{B}$   $\Lambda \text{VC} \parallel \text{MED} \parallel \text{IOLA} \parallel \text{NIV} \parallel$   
 $\mathcal{R}$  D. 19 e 18; p. gr. 1,10 e 1,08. Bertolotti in Riv. della Numismatica antica e moderna, vol. I, pag. 165 e tav. IV, n. 6. BM e C. GN.
- II, 22. 2. Id.  $\mathcal{D}$  + ARDVINV $\sim$  Nel campo IMPERATOR in monogramma; c. perl.  
 $\mathcal{B}$   $\Lambda \text{VC} \parallel \text{MED} \parallel \text{IOLA} \parallel \text{NIV} \parallel$   
 $\mathcal{R}$  D. 17; p. gr. 0,88. Brambilla in Riv. della Numismatica antica e moderna, vol. I, pag. 322 e tav. VI, n. 13. C. BRAM.

## ENRICO II DI SASSONIA

### IMPERATORE E RE D'ITALIA

(1013-1024)

Enrico II il *Santo* o lo *Zoppo*, ultimo Imperatore della Casa Sassone, nato da Enrico il *Litigioso* Duca di Baviera nel 972. Con l'aiuto di Arnolfo Arcivescovo di Milano, nel 1004 è incoronato Re d'Italia in Pavia. Nel 1014 si reca a Roma con la moglie Cunegonda ed è incoronato Imperatore. Muore nel 1024.

1. Denaro scodellato. **D** + IMPERATOR Nel campo [HE] || RIC || N c. cord.  
**B** ΛVC || +[ME]D || IOLA || NIV ||  
**R** D. 18; p. gr. 1,05 e 0,99. C<sup>a</sup> e C<sup>s</sup> SM
2. Id. **D** Tutto c. prec.  
**B** ΛVC || +[ME]D || OLA || NIV ||  
**R** P. gr. 0,71. Gneccchi, Supplemento, n. 1. C. GN.
3. Id. **D** Tutto c. prec., ma due cunei diretti l'uno fra le lettere N ed R, l'altro fra le lettere N e C.  
**B** Tutto c. sopra.  
**R** P. gr. 0,70. Gneccchi, Supplemento, n. 2. C. GN.
4. Id. **D** C. prec., ma HE || RIC || \*N || c. perl.  
**B** ΛVC || +[ME]D || IO'LA || NIV ||  
**R** P. gr. 1,20. C<sup>s</sup> SM
5. Id. **D** Tutto c. prec.  
**B** ΛVC || MED || IOLV || NIV ||  
**R** P. gr. 0,98. C<sup>s</sup> NF
6. Id. **D** Tutto c. prec.  
**B** ΛVC || +[ME]D || IOLA || NIV ||  
**R** P. gr. 1,02. FDC SM
- II, 28. 7. Id. **D** C. prec., ma [▷HE] || RIC || N ||  
**B** ΛVC || +[ME]D || IOLA || NIV ||  
**R** P. gr. 1,04. FDC SM
8. Id. **D** C. prec., ma [HE] || RIC || N ||  
**B** ΛVC || +[ME]D || IO'LA || NIV ||  
**R** P. gr. 1,18. FDC SM
9. Id. **D** † IMPERATOR Nel campo [HE] || RIC || N ||  
**B** ΛVC || +[ME]D || IOLA || NIV ||  
**R** P. gr. 1,08 e 0,87. C<sup>s</sup> C. STRADA e C. PAP.
10. Id. **D** C. prec., ma [HE] || RIC || N ||  
**B** ΛVC || +[ME]D || IOLA || NIV ||  
**R** P. gr. 1,05. FDC SM



11. Denaro scodellato. **D** Tutto c. prec.  
**B** ΛVC̄ || +[ME]D || IOLA || NIV ||  
**R** P. gr. 1,17. C<sup>a</sup> SM
12. Id. **D** + IMPERATOR C. prec.  
**B** ΛVC' || † [ME]D || IO'LA || NIV ||  
**R** P. gr. 1,00. C<sup>a</sup> C. TRIB.
- II, 24. 13. Id. d'altro tipo. **D** + IMPERATOR Nel campo [HE] || RIC || N || c. perl.  
**B** MEDIOLANV Croce in c. perl.  
**R** D. 18; p. gr. 1,06, 1,05, 1,02, 0,97, 0,88 e 0,70. C<sup>a</sup> e C<sup>a</sup> SM
14. Id. **D** Tutto c. prec.  
**B** MEDIOLA'NIV C. sopra.  
**R** P. gr. 0,85. C<sup>a</sup> C. TRIB.
15. Id. **D** Tutto c. prec.  
**B** MEDIOLANI C. sopra.  
**R** P. gr. 0,98. C<sup>a</sup> C. STRADA.
16. Id. **D** + MPIMERATOR Nel campo H || RIC || N ||  
**B** MEDIOLANV C. sopra.  
**R** D. 17; p. gr. 1,06. C<sup>a</sup> C. STRADA.

CORRADO II DI FRANCONIA  
 IMPERATORE E RE D'ITALIA

(1026-1039)

Estinta la Casa di Sassonia, Corrado II il Salico, figlio del Duca Enrico di Franconia, viene eletto Re di Germania. Da Eriberto Arcivescovo di Milano viene alla Dieta di Costanza salutato Re d'Italia nel 1025 e l'anno seguente incoronato tale in Monza. Nel 1027 riceve a Roma la corona imperiale. Muore nel 1039.

- T. III, 1. 1. Denaro scodellato. **D** + IMPERATOR Nel campo le lettere componenti il nome CONRAD in monogramma slegato, disposte in tre righe nel modo seguente: in alto NR in nesso; nel centro CDO; e al basso A; c. perl.  
**B** ΛVC̄ || +[ME]D || IOLA || NIV ||  
**R** D. 18; p. gr. 1,58, 0,80 e 0,77 (forato). C<sup>a</sup> SM e BM

2. Denaro scodellato. **D** + IMPERATOR Nel campo CH || VNR || AD || c. perl.  
**B** + MEDIOLANV Croce in c. perl.  
**R** D. 20; p. gr. 1,83. Gnechi, Supplemento, n. 1. C. BOYNE.

## ENRICO III, IV O V DI FRANCONIA IMPERATORI E RE D'ITALIA

(1039-1125)

Enrico III il *Nero*, nato da Corrado II nel 1017 succede al padre nel 1039. Scende in Italia ove nel 1047 si fa incoronare Imperatore. Muore nel 1056.

Enrico IV, figlio di Enrico III, nato nel 1050, governa sotto la tutela della madre Agnese di Poitiers. Nel 1067 sposa Berta figlia del Conte Oddone di Savoia e di Adelaide di Susa. Si fa incoronare Imperatore a Roma nel 1084. Abdica nel 1106 e muore l'anno stesso.

Enrico V, nato da Enrico IV nel 1081, è acclamato Re nel 1098 e succede al padre nel 1106. È incoronato Imperatore in Roma nel 1111. Muore nel 1125.

*N. B.* Si sono riunite le monete di questi tre Imperatori, essendone impossibile la distinzione.

- III, 2. 1. Denaro scodellato. **D** + IMPERATOR Nel campo H || RIC || N || in c. perl. che ha due cunei in banda.  
**B** MEDIOLANV Croce in c. perl.  
**R** D. 16; p. gr. 0,72. C<sup>a</sup> SM
2. Id. **D** + IMPERATOR Nel campo [HE] || RIC || N || in c. perl. con un cuneo nel 1° quarto.  
**B** Tutto c. sopra.  
**R** D. 18; p. gr. 0,69, 0,67 e 0,66. C<sup>a</sup> SM
3. Id. **D** Tutto c. prec.  
**B** Tutto c. sopra, ma punto sopra il braccio alto della croce.  
**R** D. 16; p. gr. 0,65. C<sup>a</sup> C. STRADA.
4. Id. **D** e **B** Tutto c. prec., ma il punto è sotto il braccio basso.  
**R** D. 14; p. gr. 0,55. C<sup>a</sup> C. STRADA.
5. Id. **D** Tutto c. prec., ma due cunei in banda.  
**B** Tutto c. sopra.  
**R** P. gr. 0,75, 0,70, 0,62 e 0,60. C<sup>a</sup> e C<sup>a</sup> SM

6. **Denaro scodellato.** **D** Tutto c. prec.; c. rig.  
**B** **MEDIOLANV** Croce in c. rigato; cuneo dall'alto tra **A** e **N** e dal basso sotto la **V**.  
*AR* D. 16; p. gr. 0,77. C<sup>1</sup> SM
7. **Id.** **D** **+ IMPERATOR** Nel campo **[HE] || RIC || N ||** in c. perl. da cui partono tre cunei, due al basso, uno in alto a sin. e si dirigono verso il centro.  
**B** **MEDIOLANV** Croce in c. perl.  
*AR* P. gr. 1,00. Gnechi, Supplemento, n. 1. M. Mil.
8. **Id.** **D** C. prec.; c. rig. con tre cunei: nel 1°, 3° e 4° quarto.  
**B** C. sopra; c. rig.; cuneo tra l' **A** e la **N**.  
*AR* P. gr. 0,62. C<sup>1</sup> SM
9. **Id.** **D** C. prec.; c. rig. con 4 cunei verso il centro.  
**B** C. sopra; c. rig. con due cunei: uno tra l' **A** e la **N** e l'altro sotto la **V**.  
*AR* P. gr. 0,70. C<sup>2</sup> SM
10. **Id.** **D** Tutto c. prec.  
**B** C. sopra, ma senza cunei nel campo della croce; invece, uno ascendente verso la leggenda al suo termine.  
*AR* P. gr. 0,66. C<sup>1</sup> C. Zor.
- III, 3. 11. **Id.** **D** C. prec.; c. perl. con 4 cunei verso il centro: quello del 1° quarto finisce in globetto.  
**B** C. sopra; c. perl. con 4 cunei: uno fra l' **A** e la **N**, uno sotto la **V** e due nella croce (2° e 4° quarto).  
*AR* P. gr. 0,62, 0,68 e 0,69. C<sup>2</sup> e C<sup>2</sup> SM
12. **Id.** **D** **+ IMPERATOR** Nel campo **[HE] || RI·C· || N ||** c. perl.  
**B** **MEDIOLANV** Croce in c. perl.  
*AR* P. gr. 0,70. Gnechi, Supplemento, n. 2. M. Mil.
13. **Id.** **D** C. prec. **[HE] || RIC || · N · ||** c. rig.  
**B** C. sopra; c. rig.  
*AR* P. gr. 0,50 0,46 e 0,36. C<sup>2</sup> (manca un pezzetto) SM
14. **Id.** **D** **+ IMPERATOR** Nel campo **[HE] || RIC || N ||** c. perl.  
**B** **MEDIOLANV** Croce con globetto sul braccio superiore; c. perl.  
*AR* D. 15; p. gr. 0,44. C<sup>2</sup> SM

15. Denaro scodellato. *D* C. prec. [HE] || RIC || • ⊕ • || in c. perl.  
*B* + MEDIOLANV Croce in c. perl.  
*R* P. gr. 0,51. Gnechi, n. 2. RT
- III, 4. 16. Id. *D* Tutto c. prec.  
*B* MEDIOLANV C. sopra.  
*R* P. gr. 0,58 e 0,50. C<sup>a</sup> e C<sup>a</sup> SM
17. Id. *D* + IMPERATOR Nel campo [HE] || RIC || \* \* || c. perl.  
*B* MEDIOLANV Croce con le estremità forcutate; c. perl.  
*R* P. gr. 0,61, 0,45 e 0,44. C<sup>a</sup> C<sup>a</sup> SM
18. Id. *D* .....ATOR Nel campo • [HE] || RIC || \* \* || c. perl.  
*B* Tutto c. sopra.  
*R* P. gr. 0,54. C<sup>a</sup> SM
19. Id. *D* + IMPERATOR Nel campo \* [HE] || RIC || \* \* ||  
*B* Tutto c. sopra.  
*R* P. gr. 0,45. Gnechi, Supplemento, n. 4. C. VIGANÒ.
20. Id. *D* C. prec. • • || RIC || H || in c. perl.  
*B* Tutto c. sopra.  
*R* P. gr. 0,45. C<sup>a</sup> (patinato) SM
21. Id. *D* C. prec. • [HE] || NRI || • C • || c. perl.  
*B* † MEDIOL Croce in c. perl.  
*R* P. gr. 0,50. Gnechi, Supplemento, n. 5. C. Gm.
22. Obolino. *D* + IMPERATOR Nel campo • [HE] || RIC || • N • || in c. perl. e un cuneo a destra in alto dal cerchio al centro.  
*B* MEDIOLANV Croce in c. perl., con due cunei in basso e uno in alto a destra fuori del cerchio.  
*R* D. 12; p. gr. 0,30. Gnechi, n. 6. C<sup>a</sup> BM
- III, 5. 23. Id. *D* C. prec., ma con 4 cunei dal cerchio perl. verso il centro.  
*B* C. sopra, ma con cuneo sotto la V.  
*R* D. 14; p. gr. 0,28. C<sup>a</sup> SM

FEDERICO I DI SVEVIA  
IMPERATORE E RE D'ITALIA

(1152-1190)

Federico I Barbarossa, secondo Imperatore della Casa degli Hohenstaufen, nato nel 1121 da Federico il Guercio Duca di Svevia e da Giuditta figlia di Enrico il Nero Duca di Baviera, succede nel 1152 allo zio Corrado III nel trono imperiale. Il 29 maggio 1176 è vinto a Legnano. Nel 1183 conchiude a Costanza la pace con le città lombarde. Muore nel 1190.

1. **Denaro scodellato.**  $\overline{D}$  ✠ FREDERICVS Nel campo I P R T in croce attorno a globetto, in c. perl.  
 $\overline{B}$  AVC || ✠ [ME]D || IOLA || NIV ||  
M D. 17; p. gr. 0,60 e 0,50. C<sup>o</sup> SM e BM
2. **Id.**  $\overline{D}$  ✠ FREDERICVS Nel campo I P R T in croce con due cunei in alto (1° e 2° quarto); c. rig.  
 $\overline{B}$  AVC || ✠ [ME]D || IOLA || NIV ||  
M P. gr. 0,90. C<sup>o</sup> SM
3. **Id.**  $\overline{D}$  Tutto c. prec., ma i due cunei sono di fianco (1° e 4° quarto).  
 $\overline{B}$  VAC || ✠ [ME]D || IOLA || NIV ||  
AR D. 18; p. gr. 0,80. C<sup>o</sup> MBP
4. **Id.**  $\overline{D}$  Tutto c. prec., ma senza i cunei.  
 $\overline{B}$  AV || ✠ [ME]D || IOLV || NIA || C. sopra.  
AR P. gr. 0,53. C<sup>o</sup> C. TRIB.
5. **Id.**  $\overline{D}$  ✠ ICIDRICVS Nel campo I P R T in croce attorno a globetto; c. rig.  
 $\overline{B}$  AVC || ✠ [ME]D || IOLA || NIV ||  
M D. 18; p. gr. 1,06. C<sup>o</sup> SM
6. **Id.**  $\overline{D}$  ✠ FREDERICVS Nel campo I · P · R · T · in croce attorno a globetto; c. perl.  
 $\overline{B}$  AVC · || ✠ [ME]D || IOLA · || · NIV ||  
M P. gr. 0,91 e 0,87. C<sup>o</sup> SM

7. Denaro scodellato. *D* Tutto c. prec.  
*B* ΛVC || †[ME]D || IOΛΛ || NIV ||  
*R* P. gr. 1,03. C<sup>1</sup> C. PAP.
8. Id. *D* Tutto c. prec.  
*B* ΛVC || †[ME]<sup>Δ</sup>D || IO<sup>Δ</sup>LA || ΔM<sup>Δ</sup>V<sup>Δ</sup> ||  
*R* P. gr. 0,95. C<sup>2</sup> BM
- III, 6. 9. Id. *D* Tutto c. prec.  
*B* ΛVC || †[ME]D || IOΛΛ || NIV ||  
*M* P. gr. 0,95. C<sup>1</sup> SM
10. Id. *D* Tutto c. prec.  
*B* ΛVC || †[ME]D || IOΛΛ || NIV ||  
*M* P. gr. 0,99 e 0,86. C<sup>2</sup> C. TRIB. e C. CUN.
11. Id. *D* Tutto c. prec.  
*B* ΛVC || †[ME]D || IOΛΛ || NIV ||  
*M* P. gr. 0,95. C<sup>2</sup> C. STRADA.
- III, 7. 12. Id. d'altro tipo. *D* † FREDERICVS Nel campo I · P · R · T · attorno a globetto centrale, in c. di perline staccate.  
*B* · ♣ · || †[ME]D || IO · LA || NVM || · ♣ · || (I trifogli senza stelo)  
*M* D. 18; p. gr. 0,90, 0,85, 0,83 C<sup>1</sup> e 0,76, 0,72 C<sup>2</sup> SM
13. Id. *D* † FREDERICVS C. prec.  
*B* Tutto c. sopra.  
*R* P. gr. 0,89. C<sup>2</sup> C. STRADA.
- III, 8. 14. Id. *D* † FREDERICVS Nel campo I · P · R · T · attorno a globetto in c. perl. staccate.  
*B* · ♣ · || †[ME]D || IO · LA || NVM || · ♣ · || (I trifogli con lo stelo).  
*M* P. gr. 0,94 e 0,89. C<sup>2</sup> SM
15. Id. *D* e *B* Tutto c. prec., ma FRIDERICVS  
*M* Gnechi, n. 4.
16. Id. *D* † AVGVSTVS Nel campo FR · || DIC<sup>Δ</sup> · || IP<sup>Δ</sup> || c. lin.  
*B* † MEDIOLANV Croce in c. lin.  
*M* Gnechi, n. 5.

ENRICO VI DI SVEVIA  
IMPERATORE E RE D'ITALIA

(1190-1197)

Figlio di Federico I e di Beatrice di Borgogna, nato nel 1165, è incoronato Re di Germania nel 1169. Sposa nel 1186 Costanza figlia del Conte Ruggero Normanno, zia ed erede di Guglielmo II il *Malo* Re di Puglia e Sicilia. È incoronato Imperatore a Roma nel 1191. Muore nel 1197.

- III, 9. 1. **Grosso** *D* † INPERATOR Nel campo [HE] || RIC || • N • || in c. rig.  
**o doppio soldo.** *B* MEDIOLANV Croce in c. rig., da cui partono 2 cunei (3° e 4° quarto).  
*R* D. 20; p. gr. 2,10, 2,09, 2,07 e 1,97. *C* SM
2. **Id.** *D* Tutto c. prec.  
*B* MEDIOLANV Croce in c. rig. da cui partono 2 cunei (1° e 2° quarto).  
*R* P. gr. 1,79. *C* SM
3. **Id.** *D* e *B* C. prec., ma dal cerchio parte un solo cuneo.  
*R* D. 21; p. gr. 2,00. *C* C. Gn.
4. **Soldo.** *D* † INPERATOR Nel campo [HE] || RIC || N || in c. rig.  
*B* MEDIOLANV Croce in c. rig.  
*R* D. 18; p. gr. 1,09. *C* SM
- III, 10. 5. **Id.** *D* C. prec. [HE] || RIC || • N • || c. rig.  
*B* MEDIOLANV Croce in c. rig. da cui partono 4 cunei.  
*R* P. gr. 1,87 e 1,11 *C* e 1,20 *C* SM
6. **Id.** *D* C. prec. [HE] || RIC || N || c. rig.  
*B* Tutto c. sopra.  
*R* P. gr. 1,86. *C* C. Zop.

7. Soldo.  $\mathcal{D}$  C. prec. [HE] || RIC || • N • || c. rig.  
 $\mathcal{B}$  C. sopra, ma solamente due cunei.  
 AR P. gr. 1,30. C\* (manca un pezzetto) BM
8. Id.  $\mathcal{D}$  C. prec. [HE] || RIC || • ⊕ • || c. rig.  
 $\mathcal{B}$  MEDI⊕LANV Croce; c. rig.  
 AR P. gr. 1,14. C\* SM

*N. B.* Guglielmo Grillo nelle sue note sulla zecca di Milano « Le monete di Enrico VI di Svevia » vorrebbe che i grossi e i soldi attribuiti ad Enrico VI fossero invece dati ad Enrico VII.

## FEDERICO II DI SVEVIA IMPERATORE E RE D'ITALIA

(1218-1250)

Nato nel 1194 a Iesi dall'Imperatore Enrico VI e da Costanza Normanna. La madre, morendo nel 1198, affida il figlio ancora bambino alla protezione del Papa Innocenzo III. Federico II riceve la corona imperiale in Aquisgrana nel 1215, ed è incoronato Imperatore a Roma nel 1220. Sposa nel 1225 Iolanda di Lusignano figlia ed erede del Re di Gerusalemme. Muore nel 1250.

- III, 11. 1. Denaro.  $\mathcal{D}$  † FREDERICVS Nel campo le lettere I • P • R • T • disposte a guisa di croce attorno a globetto; c. rig.  
 $\mathcal{B}$  • † • || † ME || DIOLA || NVM || • † • || (I trifogli con stelo).  
 AR D. 18; p. gr. 0,88, 0,87 C\* e 0,87, 0,86 C\* SM
2. Id.  $\mathcal{D}$  † FREDERICVS • C. prec.  
 $\mathcal{B}$  Tutto c. sopra.  
 AR P. gr. 0,89 e 0,79. C\* C. STRADA.
3. Id.  $\mathcal{D}$  † FREDERICVS C. prec.  
 $\mathcal{B}$  Tutto c. sopra, ma i trifogli senza stelo.  
 AR P. gr. 0,89. C\* SM
4. Id.  $\mathcal{D}$  † FREDERICVS C. prec.  
 $\mathcal{B}$  • † • || † MI || DIOLA || NVM || • † • ||  
 AR P. gr. 0,85. Gnechi, Supplemento, n. 1. C. VIGAND.



5. Denaro. *D* Tutto c. prec.  
*B* · · · || † [ME]D || IO · LA || NVM || · · · ||  
*R* P. gr. 0,82. C° NF
6. Id. *D* Tutto c. prec.  
*B* · · · || † MC || DIOLA || NVM || · · · ||  
*R* P. gr. 0,85. Gneccchi, Supplemento, n. 2. C. VIGANÒ.
7. Id. *D* Tutto c. prec.  
*B* · · · || † MF || DIOLA || NVM || · · · ||  
*R* P. gr. 0,83. Gneccchi, Supplemento, n. 3. C. GN.
8. Id. *D* Tutto c. prec.  
*B* · · · || † ME || DIOLA || NVM || · · · ||  
*R* P. gr. 0,85. Gneccchi, Supplemento, n. 4. C. OSNAGO.
9. Id. *D* † FREDERICVS C. prec.  
*B* · · · || † ME || DIOLA || NVM || · · · ||  
*R* P. gr. 0,87. Gneccchi, Supplemento, n. 5. M. Parma.
10. Id. *D* Tutto c. prec.  
*B* · · · || † ME || DIOLA || NVM || · · · ||  
*R* P. gr. 0,92. C° SM
11. Id. *D* Tutto c. prec.  
*B* · · · || † [ME]D · || ROMA || NVM || · · · ||  
*R* P. gr. 0,90. C° BM
12. Id. *D* Tutto c. prec.  
*B* · · · || † MED · || ROMA || RVM || · · · ||  
*R* P. gr. 0,65. C° BM
13. Id. *D* † FREDERICVS C. prec.  
*B* † ME || DIOLA || NVM ||  
*R* (moneta federata) P. gr. 0,60. Gneccchi, Supplemento, n. 7. M. Ver.
14. Id. *D* Tutto c. prec.  
*B* · · · || † [ME]D || IO · LA || NVM || · · · ||  
*R* P. gr. 0,85. Gneccchi, Supplemento, n. 8. C° M. Bologna e BM

15. Denaro. **D** † FREDERICVS C. prec., ma cerchio di globetti.  
**B** Tutto c. sopra.  
**R** P. gr. 0,90. C<sup>2</sup> C. ZOP.
16. Id. **D** † · FREDERICVS Nel campo le lettere I · P · R · T · disposte a guisa di croce attorno a rosetta; c. rig.  
**B** \* \* \* † ME || DIOLA || NVM || \* \* \* ||  
**R** P. gr. 0,81 e 0,80. C<sup>2</sup> C. STRADA, C. TRIB. e BM
17. Id. **D** † FREDERICVS C. prec.  
**B** Tutto c. sopra.  
**R** P. gr. 0,78. C<sup>1</sup> SM
18. Id. **D** ☒ · FREDERICVS C. prec.  
**B** Tutto c. sopra.  
**R** P. gr. 1,00. FDC M. Br.
19. Id. **D** † FREDERICVS C. prec.  
**B** Tutto c. sopra.  
**R** P. gr. 0,71. C<sup>2</sup> SM
20. Id. **D** † · FREDERICVS C. prec.  
**B** \* \* \* † ME || DIOLA || NVM || \* \* \* ||  
**R** D. 17; p. gr. 0,81. C<sup>2</sup> C. STRADA.

## PRIMA REPUBBLICA

(1250-1310)

Morto Federico II, Milano cessa dall'apporre il nome dell'Imperatore sulle proprie monete, e si regge a libero Comune.

- III, 12. 1. Ambrosino d'oro **D** · S · PROTAXIVS ·  $\S$ |G|E|R|V|A|X|I|V| $\S$  I due Santi nimbati o fiorino. in piedi di prospetto con piccola croce nella sinistra; fra di essi  $\dot{M}$ |E|D|I|O|L|A|N|V|M|  
**B** · S · AMBR OXIVS · Il Santo mitrato e nimbato in piedi in una nicchia fra due pianticelle, benedicente con la d., tiene il pastorale nella sin. La nicchia è ornata in alto a destra e a sinistra da una rosetta a 5 petali fra due anelletti.  
**O** D. 20; p. gr. 3,52. FDC SM

2. Ambrosino d'oro o fiorino. **D** · S · PROTASIVS · §|G|E|R|V|A|S|I|V|§| C. prec.  
**B** · S · AMBR OSIVS · C. sopra.  
**O** P. gr. 3,50 e 3,52. Gnechi, n. 1. FDC, RT e BM
- III, 18. 3. Mezzo Ambrosino d'oro. **D** † MEDIOLANVM L'iniziale M gotica in cornice di 6 centine con trifogli alle punte; c. rig.  
**B** † \*S\* AMBROSIVS\* Busto del Santo; c. rig.  
**O** D. 15; p. gr. 1,76. C<sup>1</sup> SM e BM
4. Id. **D** Tutto c. prec.  
**B** † \*S\* AMBROSIVS C. sopra.  
**O** P. gr. 1,72. C<sup>1</sup> SM
5. Id. **D** Tutto c. prec.  
**B** † \*S\* AMRBOSIVS C. sopra.  
**O** D. 16; p. gr. 1,73. C<sup>1</sup> MV
- III, 14. 6. Ambrosino. **D** MEDIOLANV Croce; c. rig.  
**B** · SCS · · AMBR · Il Santo mitrato e nimbato, seduto, benedicente con la d., tiene il pastorale nella sin.  
**R** D. 22; p. gr. 2,91, 2,84 C<sup>1</sup> e 2,81, 2,80 C<sup>1</sup> SM e NF
7. Id. **D** e **B** Tutto c. prec.  
**R** D. 24; p. gr. 3,01 e 2,86. C<sup>1</sup> SM
8. Id. **D** MEDIOL'ANV C. prec.  
**B** Tutto c. sopra.  
**R** D. 23; p. gr. 2,89. C<sup>1</sup> SM
9. Id. **D** MEDIOLANV C. prec.; c. perl.  
**B** · SCS · · ABR · C. sopra; ma il Santo è senza nimbo.  
**R** P. gr. 2,85. Gnechi, Supplemento, n. 2. C. BERT.
- III, 15. 10. Id. **D** MEDIOLANV Croce accantonata da quattro mezzelune; c. rig.  
**B** · SCS · AN BROSIV C. sopra, ma il Santo è nimbato.  
**R** P. gr. 2,91 e 2,87. C<sup>1</sup> SM e BM
11. Id. **D** C. prec., ma due mezzelune (nel 2° e 3° quarto); c. perl.  
**B** · SCS · AN BROSIV · C. sopra.  
**R** D. 22; p. gr. 2,89 e 2,86. C<sup>1</sup> e C<sup>1</sup> SM e BM

12. Ambrosino. *D* MEDIOLANV C. prec., ma le mezzelune sono nel 2° e 4° quarto.  
*B* ·SCS·AN \* \*BROSIV· C. sopra.  
*AR* P. gr. 2,93. C° MBP
13. Id. *D* C. prec., ma le mezzelune sono nel 1° e 4° quarto.  
*B* SCS·AN BROSIV· C. sopra.  
*AR* P. gr. 2,83. C° SM
14. Id. *D* Tutto c. prec.; ma le mezzelune sono nel 2° e 3° quarto.  
*B* ·SCS·AN \* \*BROSIV· C. sopra. .  
*AR* P. gr. 2,70. C° BM
15. Id. *D* C. prec., ma le perline del cerchio sono più rade.  
*B* ·SCS·AN BROSIV· C. sopra.  
*AR* P. gr. 2,89 e 2,86. C° SM
16. Id. *D* Tutto c. prec.  
*B* SCS·AN \* \*BROSIV· C. sopra.  
*AR* D. 21; p. gr. 2,75. C° C. STRADA.
17. Id. *D* MEDIOLANV Croce accantonata da 4 globetti e da 4 mezzelune;  
c. perl.  
*B* ·SCS·AN BROSIV· C. sopra.  
*AR* D. 23; p. gr. 2,92, 2,90, 2,88 e 2,86. C° SM
18. Id. *D* Tutto c. prec.  
*B* ·SCS·AN \* \*BROSIV· C. sopra.  
*AR* P. gr. 2,88. C° NF
19. Id. *D* Tutto c. prec.  
*B* SCS AN BROSIV· C. sopra.  
*AR* D. 22; p. gr. 2,40 e 2,90. C° C. TRIB. e MBP
- III, 16. 20. Id. *D* \*MEDIOLANVM Croce acc. da 4 trifogli senza stelo; c. perl.  
*B* ·SCS·AM BROSIV· C. sopra.  
*AR* D. 22; p. gr. 2,88, 2,87, 2,86 e 2,67. C° SM
21. Id. *D* Tutto c. prec.  
*B* ·SCS·AM \* \*BROSIV· C. sopra.  
*AR* P. gr. 2,82. C° NF

22. Ambrosino. *D* Tutto c. prec.  
*B* Tutto c. sopra, ma senza punto finale.  
*R* P. gr. 2,90. C<sup>a</sup> MBP
- III, 17. 23. Soldo *D* † MEDIOLANVM Croce accantonata da 4 trifogli senza stelo; c. rig.  
 o Ambrosino piccolo. *B* + S'AMB ROSIV Il Santo mitrato e nimbato, seduto, benedicente  
 con la d., tiene il pastorale nella sin.  
*R* D. 21; p. gr. 1,99 e 1,70. C<sup>a</sup> SM e BM
24. Id. *D* Tutto c. prec.  
*B* + S'AMB ROSIV C. sopra.  
*R* P. gr. 1,94. C<sup>a</sup> MV
25. Id. *D* Tutto c. prec.  
*B* • S • AMB ROSIV C. sopra.  
*R* P. gr. 2,08, 1,87 e 1,85. C<sup>a</sup> e C<sup>a</sup> SM
26. Id. *D* Tutto c. prec.  
*B* C. sopra, senza punto iniziale.  
*R* P. gr. 1,78. C<sup>a</sup> MV
27. Id. *D* Tutto c. prec.  
*B* C. sopra, ma la M è gotica.  
*R* P. gr. 2,04 e 1,98. C<sup>a</sup> SM
28. Id. *D* Tutto c. prec.  
*B* • S • AMB ROSIV C. sopra.  
*R* P. gr. 2,50. C<sup>a</sup> SM
29. Id. *D* Tutto c. prec.  
*B* S • AMB • ROSIV C. sopra.  
*R* P. gr. 2,52. C<sup>a</sup> SM
30. Id. *D* Tutto c. prec.  
*B* S AMB ROSIVS C. sopra.  
*R* P. gr. 2,00. Gneccchi, n. 9. RT
- III, 18. 31. Sesino. *D* †. MEDIOLANVM Croce accantonata da 4 trifogli; c. rig.  
*B* • • S • AMB ROSIVS • Il Santo, c. sopra.  
*R* D. 16; p. gr. 0,72. C<sup>a</sup> SM

- III, 19. 32. Mezzo denaro o tersaruolo.  $\mathcal{D}$  ∙ ∙ ∙ ∙ ∥ ME ∥ DIOLA ∥ NVM ∥ ∙ ∙ ∙ ∙ ∥  
 $\mathcal{B}$  † ∙ S ∙ AMBROSIVS Croce in c. rig.  
 M D. 17; p. gr. 0,59 e 0,67. C<sup>a</sup> SM e C. GN.
33. Id.  $\mathcal{D}$  ∙ ∙ ∙ ∙ ∥ † ME ∥ DIOLA ∥ NVM ∥ ∙ ∙ ∙ ∙ ∥  
 $\mathcal{B}$  Tutto c. sopra.  
 M P. gr. 0,52. C<sup>a</sup> C. PAP.
34. Id.  $\mathcal{D}$  ∙ ∙ ∙ ∙ ∥ ME ∥ DIOLA ∥ NVM ∥ ∙ ∙ ∥  
 $\mathcal{B}$  Tutto c. sopra.  
 M Gneccchi, n. 10.
- III, 20. 35. Tersaruolo.  $\mathcal{D}$  † MEDIOLANVM Croce in c. perl.  
 $\mathcal{B}$  † ∙ S ∙ AMBRO ∙ Nel campo SIVS disposte a guisa di croce attorno a globetto centrale; c. perl.  
 M D. 14; p. gr. 0,44. C<sup>a</sup> SM

## ENRICO VII DI LUSSEMBURGO IMPERATORE E RE D'ITALIA

(1310-1313)

Nato nel 1262 dal Conte Enrico II di Lussemburgo e da Beatrice di Avesnes, è eletto successore di Alberto d'Austria. Sposa Margarita di Brabante. Nel 1311 è incoronato Re d'Italia a Milano, e l'anno seguente Imperatore a Roma. Muore nel 1313.

1. Grosso da 2 soldi.  $\mathcal{D}$  ∙ ∙ S ∙ GERVASI ∙ ∙ ∙ S ∙ PROTASI ∙ ∙ I due Santi nimbati in piedi di fronte con piccola croce nella mano destra: fra di essi verticalmente h|N|R|I|C|I|P|A|T|  
 $\mathcal{B}$  ∙ S ∙ AHBROSI ∙ ∙ HEDIOLANVH ∙ Il Santo mitrato e nimbato seduto di fronte, benedice con la d. e tiene il pastorale con la sin.  
 R D. 26; p. gr. 4,15 e 4,12. C<sup>a</sup> SM
2. Id.  $\mathcal{D}$  Tutto c. prec.  
 $\mathcal{B}$  ∙ S ∙ AHBROSI ∙ ∙ HEDIOLANVH ∙ C. sopra.  
 R P. gr. 4,10. C<sup>a</sup> C. TRIP.

- III, 21. 3. Grosso da 2 soldi. *D* ° · S · GERVASI' · ° ° · S · PROTASI' · ° C. prec.  
*B* Tutto c. sopra.  
*R* P. gr. 4,15. C<sup>a</sup> SM
4. Id. *D* Tutto c. prec.  
*B* · S · AHBROSI' · MEDIOLANVH · C. sopra.  
*R* D. 25; p. gr. 4,10. C<sup>a</sup> C. STRADA.
5. Id. *D* ° · S GERVASI' ° ° · S PROTASI' ° C. prec. h|N|R||Ç||P|A|T|  
*B* · S · AHBROSI' · · HEDIOLANVH · C. sopra.  
*R* P. gr. 4,20. FDC SM
6. Id. *D* ° · S · GERVASI' · ° ° · S · PROTASI' ° C. prec. h|N|R||C||P|A|T|  
*B* · S · AHBROSI' · HEDIOLANVH · C. sopra.  
*R* P. gr. 4,14 e 4,20. C<sup>a</sup> SM e BM
7. Id. *D* C. prec., ma h|E|N|R||C||P|A|T|  
*B* Tutto c. sopra.  
*R* Gneccchi, n. 2.
8. Id. *D* C. prec., ma h|N|R||Ç||P|A|T|  
*B* S · AHROSI · HEDIOLANVH · C. sopra.  
*R* P. gr. 4,10. Gneccchi, Supplemento, n. 1. M. Mil.
- III, 23. 9. Grosso. *D* † hENRICVS : REX : Croce accantonata da 4 trifogli; c. rig.  
*B* MEDIO LANVM Santo, c. sopra.  
*R* D. 26; p. gr. 3,83, 3,80, 3,78 e 3,58. C<sup>a</sup> SM, NF e BM
10. Id. *D* † hENRICVS : REX : C. prec.  
*B* Tutto c. sopra.  
*R* P. gr. 3,80. C<sup>a</sup> C. STRADA.
11. Id. *D* hENRICVS : REX : C. prec.  
*B* Tutto c. sopra.  
*R* P. gr. 3,70. C<sup>a</sup> SM
12. Id. *D* † hNRICVS : REX : C. prec.  
*B* Tutto c. sopra.  
*R* P. gr. 3,76. Gneccchi, Supplemento, n. 3. M. Parma.

13. **Grosso.** **D** † hENRICVS : REX : C. prec.  
**B** Tutto c. sopra, ma fra i piedi del Santo un trifoglio.  
**R** P. gr. 3,77. C<sup>o</sup> SM
- III, 25 14. **Id. con l'aquila.** **D** † : hENRICVS : REX ☉ : Aquila imperiale volta a sin.; c. rig.  
**B** † SEMPER · AVGVSTVS ☉ Croce con 4 raggi terminati da trifogli;  
c. rig.  
**R** D. 22; p. gr. 2,78 e 2,68. C<sup>o</sup> e C<sup>o</sup> SM
15. **Soldo.** **D** ° · S GERVASI ° ° · S · PROTASI' ° I due Santi nimbati in  
piedi di fronte con piccola croce, nella mano destra S. Gervasio e  
nella sinistra S. Protasio; verticalmente h|N|R||Ç||P|R|T|  
**B** · SAHBROSI' HEDIOLANVH · Il Santo, c. sopra.  
**R** D. 19; p. gr. 1,94. C<sup>o</sup> (bucato) SM
16. **Id.** **D** · S GERVASI ° ° · S PROTASI' C. prec.  
**B** Tutto c. sopra.  
**R** P. gr. 2,04. C<sup>o</sup> C. STRADA.
17. **Id.** **D** ° · S · GERVASI ° ° · S · PROTASI' ° C. prec., ma i due Santi hanno  
entrambi la croce nella mano destra h|E|N|R||Ç||P|A|T|  
**B** · S · AHBROSI' HEDIOLANVH C. sopra.  
**R** P. gr. 2,02. C<sup>o</sup> SM
18. **Id.** **D** Tutto c. prec.  
**B** ° SAHBROSIVS HEDIOLANVH ° C. sopra.  
**R** P. gr. 2,04. C<sup>o</sup> C. PAP.
- III, 22. 19. **Id.** **D** ° · S GERVASI' ° ° · S PROTASI' ° C. prec. h|E|N|R||Ç||P|A|T|  
**B** ° · S · AHBROSI' HEDIOLANVH ° C. sopra.  
**R** P. gr. 2,06. C<sup>o</sup> SM
20. **Id.** **D** Tutto c. prec.  
**B** · SAHBROSI' HEDIOLANVH · C. sopra.  
**R** P. gr. 2,10. C<sup>o</sup> BM



21. Soldo. *D* ·S·GERVASI · · ·S·PROTASI C. prec. h|E|N|R||Ç||P|A|T|  
*B* · S·AHBROSI HEDIOLAN·H· C. sopra.  
*R* P. gr. 2,01. C<sup>a</sup> SM
22. Id. *D* Tutto c. prec.  
*B* S· AHBROSIVS HEDIOLANVH C. sopra.  
*R* P. gr. 2,03. Gnechi, Supplemento, n. 2. C. PAP.
23. Id. *D* ·S·GERVASI' · · ·S·PROTASI' C. prec. H|N|R||Ç||P|R|T|  
*B* S·AHBROSI' HEDIOLANVH· C. sopra.  
*R* P. gr. 2,05. C<sup>a</sup> MBP
- III, 24. 24. Id. d'altro tipo. *D* † hENRICVS : REX : Croce accantonata da 4 trifogli; c. perl.  
*B* MEDIO LANVM Il Santo mitrato e nimbato, seduto, con pastorale  
e benedicente.  
*R* D. 20; p. gr. 1,89 e 1,76. C<sup>a</sup> SM
25. Id. *D* † ∘ hENRICVS ∘ REX ⊗ ∘ C. prec.  
*B* † SEMPER ∘ AVGVSTVS ⊗ C. sopra.  
*R* D. 23; p. gr. 2,80, 2,82 e 2,57. C. TRIB., C. STRADA, C. PAP. e MBP
26. Denaro. *D* hENRICVS REX· Croce in c. rig.  
*B* ·.s. || † ME || DIOLA || NVM || ·.v. ||  
*M* D. 16; p. gr. 0,67, 0,64, 0,54 e 0,41. C<sup>a</sup> SM
27. Id. *D* Tutto c. prec.  
*B* ·.s. || † [ME] · || DIOLA || NVM || ·.s. ||  
*R* P. gr. 0,50. C<sup>a</sup> BM
- III, 26. 28. Id. *D* Tutto c. prec.  
*B* ·.s. || † I[ME] || DIOLA || MVN ||  
*M* P. gr. 0,68. C<sup>a</sup> SM
29. Id. *D* Tutto c. prec.  
*B* † ME || DIOLA || NVM || ·.v. ||  
*M* P. gr. 0,64. C<sup>a</sup> NF

**LÓDOVICO V DI BAVIERA**  
**IMPERATORE E RE D'ITALIA**

(1314-1329)

Nato nel 1286 da Lodovico il *Severo* Duca di Baviera, è eletto Imperatore nel 1314. Scende a Milano nel 1327 e, deposto Galcazzo Visconti Signore, si fa incoronare Re d'Italia, e l'anno seguente Imperatore a Roma. Vende ad Azzone Visconti il vicariato imperiale in Milano il 15 gennaio 1329. Muore nel 1347.

1. Soldo.  $\mathcal{D}$  ° · S · GERVASV ° ° · S · PROTASV ° I due Santi nimbati in piedi di fronte con piccola croce nella mano destra: fra di essi verticalmente L|V|D|O|V|I|C|R|E|X|  
 $\mathcal{B}$  ° ° · S · AHBROSIV ° ° HEDIOLANVH ° Il Santo mitrato e nimbato seduto di fronte, benedice con la d. e tiene il pastorale con la sin.; trifogli ai lati della cattedra.  
 $\mathcal{R}$  D. 20; p. gr. 1,85. C° SM
2. Id.  $\mathcal{D}$  C. prec. L|V|D|O|V|I|C|R|E|X|  
 $\mathcal{B}$  ° · S · AHBROSIV ° ° HEDIOLANVH ° C. sopra.  
 $\mathcal{R}$  P. gr. 1,67. C° (bucato) SM e BM
3. Id.  $\mathcal{D}$  Tutto c. prec.  
 $\mathcal{B}$  ° · S · AHBROSIV HEDIOLANVH ° C. sopra.  
 $\mathcal{R}$  P. gr. 1,93. C° SM
4. Id.  $\mathcal{D}$  Tutto c. prec.  
 $\mathcal{B}$  · S · AMBROSIV MEDIOLANVM C. sopra.  
 $\mathcal{R}$  P. gr. 1,87. C° C. STRADA.
5. Id.  $\mathcal{D}$  C. prec. L|V|D|O|V|I|C|V|S|R|E|X|  
 $\mathcal{B}$  S AHBROSI HEDIOLANVH C. sopra.  
 $\mathcal{R}$  P. gr. 2,07. Gneccchi, Supplemento, n. 1. C. BOYNE.
- III, 27. 6. Id.  $\mathcal{D}$  ° SGERVASV ° ° SPROTASV ° C. prec. L|V|D|O|V|I|C|I|P|T|  
 $\mathcal{B}$  ° SAHBROSIVS HEDIOLANVH ° C. sopra.  
 $\mathcal{R}$  D. 21; p. gr. 1,99. C° SM

7. Soldo. **D** ° ·SGERVASI° ° ·S·PROTASI C. prec. L|V|D|O|V||C||P|T|  
**B** ° ·SAHBROSI° · ·HEDIOLANVH· C. sopra.  
**R** P. gr. 1,67. C° SM
8. Id. **D** ° ·SGERVASI° ° ·S·PROTASI C. prec. L|V|D|O|V||C||P|T|  
**B** ° ·SAHBROSI° · ·HEDIOLANVH· C. sopra.  
**R** P. gr. 2,02. C° MBP
9. Id. **D** ° ·S·GERVASI° · ·S·PROTASI° C. prec., ma S. Gervasio ha la croce nella mano destra e S. Protasio nella sinistra  
L|V|D|O|V||C||P|T|  
**B** ° ·S·AHBROSI° HEDIOLANVH° Santo, c. sopra, ma due globetti ai lati della cattedra invece dei trifogli.  
**R** P. gr. 1,73. C° SM
- III. 28. 10. Denaro. **D** † LVDOVICVS : REX Croce in c. rig.  
**B** ·.·. || † MI || DIOLA || NVM || ·.·. ||  
**M** D. 15; p. gr. 0,23. C° SM
- III. 30. 11. Id. **D** † LVDOVIC·IMPATOR Croce in c. rig.  
**B** ·\*·\* || † ME || DIOLA || NVM || ·\*·\* ||  
**M** P. gr. 0,50. C° SM
12. Id. **D** Tutto c. prec.  
**B** ·\*·\* || † ME· || DIOLA || NVM || ·\*·\* ||  
**M** D. 16; p. gr. 0,50. C° C. TAB.
13. Id. **D** Tutto c. prec.  
**B** ·\*· || † ME || DIOLA || NVM || ·\*· ||  
**M** P. gr. 0,55. C° MBP
14. Id. **D** † LVDOVIC : INPATOR· C. prec.  
**B** ·\*·\* || † ME || DIOLA || NVM || ·\*·\* ||  
**M** P. gr. 0,60 e 0,56. Gneccchi, n. 3. C° BM
15. Id. **D** † LVDOVICVS·IMPERATOR C. prec.  
**B** Tutto c. sopra.  
**M** P. gr. 0,60. Gneccchi, n. 4. C. Ambros.

16. Denaro.  $\overline{D}$  + LVDOVIC IMPATOR C. prec.  
 $\overline{B}$  \*\*\* || + ME || DIOLE || NVM || \* \* \* ||  
M P. gr. 0,64. Gnechi, Supplemento, n. 2. M. Parma.
17. Id.  $\overline{D}$  + LVDOVIC IMPATOR Aquila imperiale.  
con l'aquila.  $\overline{B}$  \*\*\* || ME || DIOLA || NVM || \* \* \* ||  
M Gnechi, n. 5. M. VER.
18. Mezzo denaro  $\overline{D}$  + LVDOVICVS Nel campo I · P · R · T · disposte in croce attorno  
o terzaruolo. a globetto.  
 $\overline{B}$  + MEDIOLANVM Croce in c. perl.  
M D. 14; p. gr. 0,31. C<sup>a</sup> MBP
- III, 29. 19. Obolo.  $\overline{D}$  + LVDOVICV · S Nel campo · € · || R : X || in c. perl.  
 $\overline{B}$  MEDIOLANV Croce in c. perl.  
M D. 12; p. gr. 0,30. C<sup>a</sup> SM

## LODOVICO V IMPERATORE E AZZONE VISCONTI VICARIO IMPERIALE

(1329)

1. Soldo.  $\overline{D}$  ° · S · GERVASI · S · PROTASI ° I due Santi nimbati in piedi  
di prospetto con piccola croce nella mano destra S. Gervasio e nella  
sin. S. Protasio: fra di essi verticalmente L|V|D|O|V|I|C|I|P|T|  
 $\overline{B}$  · S · AHBROSI · HEDIOLANVH · Il Santo mitrato e nimbato  
seduto di fronte su cattedra con due trifogli ai lati, benedice con  
la destra e tiene il pastorale con la sin.; ai lati A Z  
R D. 21; p. gr. 1,98. C<sup>a</sup> SM
2. Id.  $\overline{D}$  Tutto c. prec.  
 $\overline{B}$  C. sopra, ma L|V|D|O|V|I|C|I|P|T|  
R P. gr. 1,75. C<sup>a</sup> C. PAP.
3. Id.  $\overline{D}$  Tutto c. prec.  
 $\overline{B}$  C. sopra, ma L|V|D|O|V|I|C|I|P|T| e trifoglio sotto le lettere A Z  
R P. gr. 2,00. C<sup>a</sup> C. GN.

- T. IV, 1.
4. Soldo. **D** Tutto c. prec.  
**B** · S · AHBROSI · · HEDIOLANVH · C. sopra A Z  
**R** P. gr. 2,60. C<sup>a</sup> SM
5. Id. **D** ° · S · GERVASI · · S · PROTASI · C. prec. L|V|D|O|V|I|C|I|P|T|  
**B** Tutto c. sopra.  
**R** P. gr. 1,91. C<sup>a</sup> SM
6. Id. **D** ° · S · GERVASI · · S · PROTASI · ° C. prec.  
**B** Tutto c. sopra.  
**R** P. gr. 1,54 C<sup>a</sup> NF
7. Id. **D** Tutto c. prec.  
**B** · S · AHBROSI · · HEDIOLANVH · C. sopra A Z  
**R** P. gr. 2,00. C<sup>a</sup> BM

## AZZONE VISCONTI SIGNORE DI MILANO

(1329-1339)

Nato il 1302 da Galeazzo I e da Beatrice d'Obizzo II d'Este vedova di Nino Visconti di Pisa Giudice di Gallura. Succede al padre nella Signoria di Milano nel 1329 e, per trattato con Lodovico il Bavaro, è confermato ai Visconti il Vicariato imperiale. Sposa Caterina di Savoia figlia di Lodovico Barone di Vaud. Accresce il suo dominio con Vercelli, Bergamo e Pavia nel 1331; Cremona nel 1334; Como, Lodi e Crema nel 1335; Borgo S. Donnino e Piacenza nel 1336; Brescia nel 1337. Muore nel 1339.

- IV, 2.
1. Grosso. **D** † · A20 : VICECOMES † · MEDIOLANVM Croce gigliata e contornata in cornice quadriloba con trifogli alle punte; c. rig.  
**B** : S · AMBR OSIVS : Biscia · Il Santo nimbato e mitrato seduto, benedice con la d. e tiene il pastorale con la sin.  
**R** D. 24; p. gr. 2,82, 2,70, 2,50 e 2,46. C<sup>a</sup> e C<sup>a</sup> SM
2. Id. **D** Tutto c. prec., ma MEDIOLANVN  
**B** Tutto c. sopra.  
**R** P. gr. 2,72. C<sup>a</sup> C. Zep.

3. Grosso.  $\mathcal{D}$   $\ddagger$  · A20 : VICI COMES  $\ddagger$  · MEDIOLANVM C. prec.  
 $\mathcal{B}$  Tutto c. sopra.  
 $\mathcal{R}$  D. 25; p. gr. 2,79. C<sup>o</sup> SM
4. Id.  $\mathcal{D}$   $\ddagger$  · A20 : VICECO[ME]S  $\ddagger$  MEDIOLANVM C. prec.  
 $\mathcal{B}$  Tutto c. sopra.  
 $\mathcal{R}$  Gneccchi, n. 2. C. CAVALLERI.
5. Id.  $\mathcal{D}$   $\ddagger$  · A20 : VICECOMES  $\ddagger$  · MEDIOLANVM C. prec.  
 $\mathcal{B}$  · S · AMBR OSIVS Biscia C. sopra.  
 $\mathcal{R}$  P. gr. 2,85 e 2,70. Strada e Tribolati in Riv. It. di Num., 1912, pag. 401.  
C<sup>o</sup> C. STRADA e BM
6. Id.  $\mathcal{D}$   $\ddagger$  · A20 : VICECOMES  $\ddagger$  · MEDIOLANVM C. prec.  
 $\mathcal{B}$  : S · AAMBR OSIVS : Biscia · C. sopra.  
 $\mathcal{R}$  P. gr. 2,41. Strada e Tribolati, id. id., pag. 401. C<sup>o</sup> C. STRADA.
7. Id.  $\mathcal{D}$  Tutto c. prec.  
 $\mathcal{B}$  : S · AMBR OSIVS : Biscia · C. sopra.  
 $\mathcal{R}$  P. gr. 2,80 e 2,79. Strada e Tribolati, id. id., pag. 401. C<sup>o</sup> C. STRADA.  
e C. PAP.
8. Id.  $\mathcal{D}$  A20 : VICECOMES  $\ddagger$  MEDIOLANVM C. prec.  
 $\mathcal{B}$  Tutto c. sopra.  
 $\mathcal{R}$  P. gr. 2,88. C<sup>o</sup> SM
9. Id.  $\mathcal{D}$   $\ddagger$  A20 VICECOMES  $\ddagger$  MEDIOLANVM C. prec.  
 $\mathcal{B}$  Tutto c. sopra.  
 $\mathcal{R}$  P. gr. 2,44. C<sup>o</sup> C. STRADA.
10. Id.  $\mathcal{D}$  Tutto c. prec.  
 $\mathcal{B}$  · SAMBR OSIVS · Biscia · C. sopra.  
 $\mathcal{R}$  P. gr. 2,82. C<sup>o</sup> C. ZOP.
11. Soldo.  $\mathcal{D}$   $\ddagger$  A20 VICECOMES Croce gigliata; c. rig.  
 $\mathcal{B}$  : S · AMB ROSI<sup>o</sup>. Biscia · Santo, c. sopra.  
 $\mathcal{R}$  D. 17; p. gr. 1,00. C<sup>o</sup> SM
12. Id.  $\mathcal{D}$   $\ddagger$  · A20 : VICECOMES C. prec.  
 $\mathcal{B}$  Tutto c. sopra.  
 $\mathcal{R}$  D. 20; p. gr. 1,20 e 1,30. C<sup>o</sup> SM e BM

13. Soldo. *D* Tutto c. prec.  
*B* ·S·AMB ROSI· Biscia : C. sopra.  
*R* P. gr. 1,31. C<sup>a</sup> (bucato) SM
- IV, 3. 14. Id. *D* Tutto c. prec.  
*B* :S·AMB ROSI· Biscia : C. sopra.  
*R* P. gr. 1,39. C<sup>a</sup> SM
- IV, 4. 15. Id. *D* †·A2O:VICECOMES C. prec.  
*B* S·AMBRO MEDIOLANI C. sopra.  
*R* Gnechi, n. 4.
16. Id. *D* Tutto c. prec.  
*B* S·AMBROSI MEDIOLANI C. sopra.  
*R* Gnechi, n. 5. C. Gn.
- IV, 5. 17. Ottavo di soldo *D* †·MEDIOLANVM Croce; c. rig.  
o da denari *B* †·S·AMBROSIVS Busto del Santo fra le due lettere A 3 c. rig.  
uno e mezzo. *M* D. 17; p. gr. 1,00, 0,85 e 0,78. C<sup>a</sup> e C<sup>a</sup> SM e BM
- IV, 6. 18. Denaro. *D* †·A2O:VICECOMES Croce gigliata; c. lin.  
*B* ∴ Biscia ∴ || † ME || DIOLA || NVM || ∴ Biscia ∴ ||  
*M* D. 15; p. gr. 0,67 C<sup>a</sup> e 0,66, 0,48, 0,46 e 0,42 C<sup>a</sup> SM
19. Id. *D* † A2O VICECOMES C. prec.  
*B* Tutto c. sopra.  
*M* P. gr. 0,64 e 0,57. C<sup>a</sup> C. STRADA, C. PAP. e BM
20. Id. *D* † A2O·VICECOMES C. prec.  
*B* ∴ Biscia ∴ || † ME || DIOLA || NVM · || ∴ Biscia ∴ ||  
*M* P. gr. 0,60. C<sup>a</sup> BM
21. Id. *D* † : A2O·VICECOMES C. prec.  
*B* Tutto c. sopra; ma un cuneo che dal circolo esterno va all'asta mediana della lettera E e un altro che dall'alto dell'asta della N va alla lettera I.  
*M* Grillo in Boll. It. di Num., 1903, pag. 13, n. 1. C. GRILLO.
22. Id. *D* † A2O VICECOMES C. prec.  
*B* † ME || DIOLA || NVM ||  
*M* Grillo, id. id., n. 2. C. GRILLO.
23. Id. *D* † A2O:VICECOMES C. prec.  
*B* ∴ Biscia || † MI || DIOLA || NVM || ∴ Biscia ∴ ||  
*M* P. gr. 0,55. C<sup>a</sup> SM

24. Denaro.  $\mathcal{D}$  † · A20 VICECOMES C. prec.  
 $\mathcal{B}$  \* \* \* || † ME || DIOLA || NVM || \* \* \* ||  
 M Gnechi, n. 8.
25. Id.  $\mathcal{D}$  † VICECOMES Nel campo A3  
 terzaruolo,  $\mathcal{B}$  ME || DIOLA || NVM ||  
 o mediano. M P. gr. 0,30. Gnechi, n. 9. C. MULAZZANI.

## LUCHINO VISCONTI SIGNORE DI MILANO

(1339-1349)

Nato nel 1292 da Matteo I e da Bonacossa di Squarcino Borri, alla morte del nipote Azzone nel 1339 assume col fratello Giovanni la Signoria di Milano. Mortagli la prima moglie Violante figlia di Tomaso di Saluzzo vedova di Obicino Spinola, sposa nel 1318 Caterina di Oberto Spinola e, rimasto vedovo anche di questa, sposa Isabella di Carlo Fieschi. Estende i suoi domini acquistando Pontremoli nel 1339, Bellinzona, Locarno, Asti e Bobbio nel 1340; nel 1346 compra Parma; gli si sottomettono Tortona, Alba e Cherasco nel 1347 e Alessandria, Brescello e Correggio nel 1348. Muore nel 1349.

- IV, 7. 1. Denaro.  $\mathcal{D}$  † LVCHIN\* VICECOES Croce gigliata.  
 $\mathcal{B}$  \* Biscia \* || † ME || DIOLA || NVM || \* Biscia \* ||  
 M D. 15; p. gr. 0,60, 0,53, 0,48, 0,43 e 0,42. C\* SM
2. Id.  $\mathcal{D}$  † LV...S · VICECOES C. prec.  
 $\mathcal{B}$  Tutto c. sopra.  
 M P. gr. 0,54. C\* C. Zop.
3. Id.  $\mathcal{D}$  † LVC[HI]N † VICECOES C. prec.  
 $\mathcal{B}$  Tutto c. sopra.  
 M P. gr. 0,65. C\* BM
4. Id. (\*)  $\mathcal{D}$  Biscia LVCHINVS Biscia VICECOS C. prec.  
 $\mathcal{B}$  Tutto c. sopra.  
 M Gnechi, n. 2. Giulini, vol. V, pag. 348, n. 3.
5. Id. (\*)  $\mathcal{D}$  † LVCHINVS · VICECOES · C. prec.  
 $\mathcal{B}$  \* \* \* || ME || DIOLA || NVM || \* \* \* ||  
 M Gnechi, n. 3. Bellini « Altera dissertatio », pag. 87, n. 6.

(\*) I signori Gnechi non avendo mai veduto questi due denari dubitano assai che Giulini e Bellini abbiano male interpretato il denaro descritto al n. 1.



LUCHINO E GIOVANNI VISCÒNTI  
SIGNORI DI MILANO

(1339-1349)

- IV, 8. 1. Florino. **D** † LVCHINVS · VICECOËS · ✠ MEDIOLANVM Drago col bambino nelle fauci e con le ali spiegate e terminate in un padiglione su cui è più volte ripetuta la lettera L; al disotto, scudo inclinato con la biscia Viscontea; c. perl.  
**B** · IOhS · VICECOES · · · S · AMBROSIF Il Santo mitrato e nimato, seduto, benedice con la d. e tiene il pastorale con la sin.; senza c.  
**O** D. 20; p. gr. 3,52 C<sup>1</sup> e 3,46 C<sup>2</sup> SM
2. Id. **D** Tutto c. prec.  
**B** · IOhS · VICECOËS · · · S · AMBROSIF C. sopra.  
**O** P. gr. 3,50. C<sup>1</sup> BM
- IV, 9. 3. Grosso. **D** † LVCHINVS · VICECOES · MEDIOLANVM C. prec.; c. rig.  
**B** IOhS · VICECOS · S · AMBROSIF C. sopra; senza cerchio.  
**R** D. 24; p. gr. 2,69, 2,65 C<sup>1</sup> e 2,06 C<sup>2</sup> SM e BM
4. Id. d'altro tipo. **D** † IOhES · 3 · LVCHINVS · VICECOMITES Croce gigliata e contornata in quadrilobo con trifogli alle punte; c. perl.  
**B** S · AMBROSIF MEDIOLANV Il Santo, c. sopra; senza cerchio.  
**R** D. 25; p. gr. 2,76. C<sup>1</sup> SM
5. Id. **D** Tutto c. prec.  
**B** SAMBROSIF MEDIOLANV C. sopra.  
**R** P. gr. 2,80. C<sup>1</sup> BM
6. Id. **D** Tutto c. prec., ma rosette a 5 petali invece dei trifogli.  
**B** SAMBROSIF MEDIOLANV C. sopra.  
**R** D. 22; p. gr. 2,18. C<sup>1</sup> (tosata) SM
7. Id. **D** Tutto c. prec., ma trifogli.  
**B** Tutto c. sopra.  
**R** D. 24; p. gr. 2,48. C<sup>1</sup> SM

8. *Grosso d'altro tipo.* **D** † IOHES · 3 · LVCHINVS · VICICOMITES C. prec.  
**B** S · AMBROSIV · MEDIOLANV C. sopra.  
*R* D. 25; p. gr. 2,90. C<sup>a</sup> SM
9. *Id.* **D** † IOHES · 3 · LVCHINVS · VICECOIMTES C. prec.  
**B** SAMBROSIV MEDIOLANV C. sopra.  
*R* P. gr. 2,81. C<sup>a</sup> SM
10. *Id.* **D** † IOHES · 3 · LVCECHINVS · VICECOMITES C. prec.  
**B** Tutto c. sopra.  
*R* P. gr. 2,92. C<sup>a</sup> SM
11. *Id.* **D** † IORES · 3 · LVCECHINVS · VICECOMITES C. prec.  
**B** SAMBROSIV MEDIOLANV C. sopra.  
*R* P. gr. 2,70. C<sup>a</sup> BM
- IV, 10. 12. *Id.* **D** † IORES · 3 · LVCHINVS · VICECOMITES C. prec.  
**B** S · AMBROSIV MEDIOLANV C. sopra.  
*R* P. gr. 2,89. C<sup>a</sup> SM
13. *Id.* **D** † IOHIS · 3 · LVCHINVS · VICECOMITES C. prec., ma rosette alle punte.  
**B** SAMBROSIV MEDIOLANV C. sopra.  
*R* P. gr. 2,82. SM
14. *Id.* **D** IOES · 3 · LVCHINVS · VICECOMITES C. prec.  
**B** Tutto c. sopra.  
*R* P. gr. 2,48. C<sup>a</sup> C. STRADA.

## GIOVANNI VISCONTI ARCIVESCOVO

## SIGNORE DI MILANO

(1349-1354)

Primogenito di Matteo I e di Bonacossa di Squarcino Borri nato nel 1290, alla morte del nipote Azzone assume col fratello Luchino la Signoria di Milano. Nel 1317 è eletto Arcivescovo della città. Morto Luchino nel 1349 rimane Signore da solo. Compera Bologna nel 1350 da Giovanni Pepoli. Nel 1353 diventa Signore di Genova e muore l'anno seguente.

- IV, 11. 1. **Grosso.** **D** S · GERVASI · S · PROTASI I due Santi con nimbo di perline in piedi di prospetto, ma leggermente volti uno verso l'altro, con palma nella mano d. : fra di essi verticalmente  $||O|h|S|V||C|E|C|O|E|S|$   
**B** · S · AMBROSI · MEDIOLANV · Il Santo mitrato e nimbato, seduto, benedice con la d. e tiene il pastorale con la sin.  
**R** D. 24; p. gr. 2,70, 2,68 C<sup>a</sup>, 2,21, 2,12 e 1,97 C<sup>a</sup> SM
2. **Id.** **D** C. prec., ma punto iniziale.  
**B** Tutto c. sopra.  
**R** P. gr. 2,25. C<sup>a</sup> C. PAP.
3. **Id.** **D** C. prec.  $||O|h|S|V||C|I|C|O|I|S|$   
**B** · S · AMBROSI · MEDIOLANV · C. sopra.  
**R** P. gr. 2,70. C<sup>a</sup> BM
- IV, 12. 4. **Mezzo soldo o sesino.** **D** † IOhS · VIC..... Croce in c. rig.  
**B** · MEDIOLANV · La B. Vergine col Bambino in braccio; c. lin.  
**M** D. 15; p. gr. 0,72. C<sup>a</sup> (tosata) SM
5. **Id.** **D** † IOhS · VICECOES C. prec.  
**B** Tutto c. sopra.  
**M** D. 18; p. gr. 0,90 e 1,00. C<sup>a</sup> C. TRIB. e BM
6. **Id.** **D** Tutto c. prec.  
**B** MEDIOLANV C. sopra.  
**M** D. 15; p. gr. 0,74. C<sup>a</sup> C. ZOP.
- IV, 13. 7. **Sesino.** **D** † IOhS · VICECOES Croce; c. rig.  
**B** † MEDIOLANV Nel campo **M** gotica; c. rig.  
**M** D. 18; p. gr. 1,14, 1,12, 1 11, 0,73 C<sup>a</sup> e 0,66, 0,64 C<sup>a</sup> SM
8. **Id.** **D** IOhES VICECOMES C. prec.  
**B** † MEDIOLANVM C. sopra.  
**M** Gnechi, n. 5.
9. **Da denari 3 (1/4 di soldo).** **D** † IOhS · VICECOES C. prec.  
**B** † MEDIOLANV C. sopra.  
**M** P. gr. 0,70 e 0,56. Gnechi, n. 6. C. GN.
- IV, 14. 10. **Denaro.** **D** † IOhS · VICECOES Croce gigliata.  
**B** :: Biscia :: || † ME || DIOLA || NVM || :: Biscia :: ||  
**M** D. 15; p. gr. 0,57 e 0,44. C<sup>a</sup> SM

## MATTEO II, GALEAZZO II E BARNABÒ VISCONTI SIGNORI DI MILANO

(1354-1355)

Alla morte dell'Arcivescovo Giovanni (1354) lo stato viene diviso fra Matteo II, Galeazzo II e Barnabò figli di Stefano e di Valentina Doria; ma Milano e Genova rimangono sotto la comune dominazione dei tre fratelli, che dura solo un anno, essendo Matteo deceduto nel 1355.

L'Ambrosoli attribuisce il sesino che appresso si descrive al breve periodo della dominazione dei tre fratelli, ed ammette la esistenza della moneta illustrata dal Bellati, a cui i moderni nummografi non vogliono prestare fede.

- IV, 15. 1. Sesino.  $\mathcal{D}$  † MEDIOLANVM Biscia in c. rig.  
 $\mathcal{R}$  † MEDIOLANVM Croce in c. rig.  
*R* D. 18; p. gr. 1,15. C<sup>a</sup> SM
2. ?  $\mathcal{D}$  † M.: B.: G.: VICECOMES. Croce in c. lin.  
 $\mathcal{R}$  † MEDIOLANV Nel campo M gotica in c. perl.  
*R* D. 22. Bellati « Dissertazione sopra varie antiche monete inedite », Milano, 1775, pag. 3, n. VII.

*N. B.* Nella Raccolta Reale privata esiste un sesino evidentemente falso che porta:

- $\mathcal{R}$  † MEDIOLANVM Nel campo le tre iniziali M · G · B disposte a triangolo attorno a globetto in c. perl.  
 $\mathcal{D}$  † MEDIOLANVM Biscia in c. perl.

## GALEAZZO II E BARNABÒ VISCONTI SIGNORI DI MILANO

(1354-1378)

- IV, 16. 1. Fiorino.  $\mathcal{D}$  ° † ° CIMERIV ° DNI ° BERNA BOVIS ° VICECOITIS ° 3 ° C ° Nel campo, incorniciato di 4 lobi e 4 angoli, scudo con la biscia inclinato e sormontato dal cimiero col drago piumato, fra le iniziali  $\mathcal{D}$   $\mathcal{B}$  A ciascuno degli otto rientranti formati dai 4 angoli una borchia con globetto centrale; c. lin. sottile.
- $\mathcal{R}$  ° † ° CIMERIV ° DNIGALE AZ ° VICECOMITIS ° 3 ° C ° Nel campo c. sopra, scudo con la biscia inclinato e sormontato dal cimiero col drago crestato, fra le iniziali  $\mathcal{D}$   $\mathcal{G}$  c. lin. sottile.
- $\mathcal{O}$  D. 22; p. gr. 3,51 e 3,45. C<sup>a</sup> SM, C. GN. e BM

2. Florino. **D** ◦ † ◦ CIMERIV ◦ DNI ◦ BERNA BOVIS ◦ VICECOITIS ◦ 3 ◦ C' ◦ C. prec.  
**B** ◦ † ◦ CIMERIV ◦ DNI ◦ GALE AZ ◦ VICECOMITIS ◦ 3 ◦ C' ◦ C. sopra.  
**O** P. gr. 3,42. C<sup>a</sup> MV
3. Id. **D** Tutto c. prec., senza punto iniziale.  
**B** Tutto c. sopra.  
**O** P. gr. 3,50. C<sup>a</sup> MV
4. Id. **D** † CIMERIV ◦ DNI ◦ BERNA ◦ BOVIS ◦ VICECOITIS ◦ 3 ◦ C' C. prec.  
**B** † CIMERIV ◦ DNI ◦ GALE AZ ◦ VICOMITIS ◦ 3 ◦ C' ◦ C. sopra.  
**O** D. 21; p. gr. 3,54. C<sup>a</sup> MBP
5. Id. **D** ◦ † ◦ CIMERIV ◦ DNI ◦ BERNA BOVIS ◦ VICECŌITIS ◦ 3 ◦ C' ◦ C. prec.  
**B** ◦ † ◦ CIMERIV ◦ DNI ◦ GALE AZ ◦ VICECOITIS ◦ 3 ◦ C' ◦ C. sopra.  
**O** P. gr. 3,42. C<sup>a</sup> SM
6. Id. **D** ◦ † CIMERIV ◦ DNI ◦ BIRNA BOVIS ◦ VICECOITIS ◦ 3 ◦ C' C. prec.  
**B** ◦ † CIMERIV ◦ DNI ◦ GALE AZ ◦ VICECOMITES ◦ 3 ◦ C' ◦ C. sopra.  
**O** P. gr. 3,48. C<sup>a</sup> SM
7. Id. **D** Tutto c. prec.  
**B** ◦ CIMERIV ◦ DNI ◦ GALE ◦ AZ ◦ VICECOMITES ◦ 3 ◦ C' ◦ C. sopra.  
**O** P. gr. 3,51. C<sup>a</sup> C. PAP.
8. Id. **D** † ◦ CIMERIV ◦ DNI ◦ BERNA BOVIS ◦ VICECOMITIS ◦ 3 ◦ C' ◦ C. prec.  
**B** ◦ † ◦ CIMERIV ◦ DNI ◦ GALE AZ ◦ VICECOMITIS ◦ 3 ◦ C' ◦ C. sopra.  
**O** P. gr. 3,50 e 3,52. C<sup>a</sup> e C<sup>a</sup> C. TRIB. e C. ZOP.
- IV, 17. 9. Grosso o doppio soldo. **D** † ◦ BERNABOS ◦ 3 ◦ CALEAZ ◦ VICECOMITES Nel campo incorniciato di quattro archi la biscia fra le iniziali **B G** agli angoli stelletta a 5 punte; c. rig.  
**B** ◦ ◦ ◦ SAMBROSĪ ◦ MEDIOLANV̄ Il Santo mitrato e nimbato, seduto, tiene nella d. lo staffile e nella sin. il pastorale; senza c.  
**R** D. 25; p. gr. 2,50. C<sup>a</sup> SM
10. Id. **D** † ◦ BERNABOS ◦ 3 ◦ GALEAZ ◦ VICECOMITES C. prec.  
**B** ◦ ◦ ◦ S ◦ AMBROSĪ ◦ MEDIOLANV̄ C. sopra.  
**R** P. gr. 2,47. C<sup>a</sup> C. PAP.
11. Id. **D** † BERNABOS ◦ 3 ◦ GALEAZ ◦ VICECOMITES C. prec.; agli angoli rosetta.  
**B** ◦ ◦ ◦ S ◦ AMBROSĪ MEDIOLANV̄ C. sopra.  
**R** P. gr. 2,60 e 2,57. Gnechi, n. 2. BM

12. *Grosso*  
*o doppio seldo.* D † · BERNABOS · 3 · GALEAZ · VICECOMITES C. prec.  
B · S · AMBROSĪ MEDIOLANI C. sopra.  
R P. gr. 2,60. Gneccchi, n. 3. C. Gn.
13. Id. D † · BERNABOS · 3 · GALEAZ · VICECOMITES C. prec.  
B · · S · AMBROSĪ MEDIOLANV̄ C. sopra.  
R P. gr. 2,46. C<sup>o</sup> SM
14. Id. D Tutto c. prec.  
B · S · AMBROSĪ MEDIOLANV C. sopra.  
R P. gr. 2,50. C<sup>o</sup> BM
15. Id. D Tutto c. prec.  
B · · S · AMBROSĪ MEDIOLANV̄ · C. sopra.  
R P. gr. 2,49, 2,45 e 2,44. C<sup>o</sup> SM e NF
16. Id. D † · BERNABOS · 3 · GALEAZ · VICECOMITES C. prec.  
B · · S · AMBROSĪ · MEDIOLANV C. sopra.  
R P. gr. 2,61 C<sup>o</sup> e 2,14 C<sup>o</sup> SM
17. Id. D † · BERNABOS · 3 · GALEAZ · VICICOMILES C. prec.  
B · · S · AMBROSĪ MEDIOLANV · C. sopra.  
R P. gr. 2,47. C<sup>o</sup> SM
18. Id. D † · BERNABOS · 3 · GALEAZ · VICECOMITES C. prec.  
B · S · AMBROSĪ MEDIOLANVM · C. sopra.  
R P. gr. 2,52. C<sup>o</sup> SM
19. Id. D Tutto c. prec.  
B · · S · AMBROSĪ MEDIOLANVM · C. sopra.  
R P. gr. 2,56. C<sup>o</sup> MV
- IV, 18. 20. Id. D † · BERNABOS · 3 · GALEAZ · VICECOMITES · C. prec., ma G B  
e 4 mezzelune agli angoli.  
B · S · AMBROSĪ · MEDIOLANV̄ C. sopra.  
R P. gr. 2,57. Marchisio in Riv. It. di Num., 1906, pag. 107, n. 17. C<sup>o</sup> SM
21. Id. D Tutto c. prec., ma B G  
B S AMBROSI MEDIOLANV C. sopra.  
R Marchisio, id. id., n. 13.

22. Grosso o doppio soldo.  $\overline{D}$  Tutto c. prec.  
 $\overline{B}$  S AMBROSI MEDIOLANV̄ C. sopra.  
 $\overline{R}$  Marchisio, id. id., n. 15.
23. Id.  $\overline{D}$  C. prec. B G e 4 rosette agli angoli. Sulla lettera B, che accosta la biscia, rosetta; sulla G un segno incerto che sembra una M; successivamente sotto la G altro segno che pare la lettera b e finalmente sotto la B segno che sarebbe probabilmente una g.  
 $\overline{B}$  Tutto c. sopra.  
 $\overline{R}$  Marchisio, id. id., n. 18.
- Se i segni enigmatici non sono scherzi di un salto di conio, questa moneta potrebbe attribuirsi al periodo precedente del governo dei tre fratelli Matteo, Galeazzo e Barnabò.
24. Id.  $\overline{D}$  † BERNABOS · 3 · GALEAZ · VICECOMITES Nel campo incorniciato la biscia fra le iniziali B · G · Agli angoli 4 rosette o stellette.  
 $\overline{B}$  S · AMBROSIV̄ MEDIOLANVM C. sopra.  
 $\overline{R}$  P. gr. 2,60, 2,50 e 2,45. Gneccchi, Supplemento, n. 1. C. GN.
25. Id.  $\overline{D}$  † BERNABOS 3 · GALEAZ · VICECOMITES C. prec.  
 $\overline{B}$  · · S · AMBROSIV̄ · MEDIOLANVM · C. sopra.  
 $\overline{R}$  P. gr. 2,40. C<sup>a</sup> C. PAP.
26. Id.  $\overline{D}$  e  $\overline{B}$  Tutto c. prec., ma nel  $\overline{D}$  agli angoli nulla.  
 $\overline{R}$  Gneccchi, Supplemento, n. 1, nota. C. VIGANÒ.
27. Id.  $\overline{D}$  † BERNABO 3 GALEAZ · VICECOMITES C. prec. B G e rosette agli angoli.  
 $\overline{B}$  Tutto c. sopra.  
 $\overline{R}$  P. gr. 2,40. Gneccchi, Supplemento, n. 2. C. VIGANÒ.
28. Id.  $\overline{D}$  † BERNABOS · 3 · GALEAZ · VICECOIT̄ES C. prec. B G e rosette agli angoli.  
 $\overline{B}$  S · AMBROSIV̄ · MEDIOLANV C. sopra.  
 $\overline{R}$  P. gr. 2,65. Gneccchi, Supplemento, n. 3. M. Br.
29. Id.  $\overline{D}$  † BERNABOS · 3 · GALEAZ · VICECOIT̄ES C. prec.  
 $\overline{B}$  S AMBROSIV̄ · MEDIOLANVM C. sopra.  
 $\overline{R}$  P. gr. 2,65. Gneccchi, Supplemento, n. 4. C. GN.

30. **Grosso** **D** Tutto c. prec.  
**o doppio soldo.** **B** · S · AMBROSIV̄ MEDIOLANVM · C. sopra.  
**R** P. gr. 2,50. **C\*** C. CUN.
31. **Id.** **D** † · BERNABOS · 3 · GALEAZ · VICECOMITES C. prec.  
**B** S · AMBROSIV̄ MEDIOLANV̄  
**R** Grillo in Boll. It. di Num., 1903, pag. 13, n. 1.
32. **Id.** **D** Tutto c. prec.  
**B** · · S · AMBROSIV̄ · MEDOLANV C. sopra.  
**R** Grillo, id. id., pag. 13, n. 2.
33. **Id.** **D** Tutto c. prec.; ma BERNAOS  
**B** · · S · AMBROSIV̄ MEDIOLANV · C. sopra.  
**R** Grillo, id. id., pag. 13, n. 3.
34. **Id.** **D** Tutto c. prec.  
**B** · · S · AMBROSIV̄ MEDIOLANV̄ · C. sopra.  
**R** P. gr. 2,12. **C\*** C. STRADA.
35. **Id.** **D** † · BERNABOS · 3 · GALEAZ · VICECOMITIS C. prec., agli angoli  
4 stellette.  
**B** S · AMBROSIV̄ · MEDIOLANV C. sopra.  
**R** Grillo, id. id., pag. 14, n. 4.
- IV, 19. 36. **Peglione.** **D** † BERNABOS · 3 · GALEAZ · VICECOMITES Nel campo incorniciato di 4 archi doppi la biscia fra le iniziali **B G** Al disopra l'aquila imperiale; ai 4 angoli della cornice i tre anelli; c. rig.  
**B** · S · AMBROSIV̄ MEDIOLANV̄ · Il Santo mitrato e nimbato, seduto, tiene nella d. lo staffile e nella sin. il pastorale; c. lin.  
**R** D. 24; p. gr. 2,60 e 2,52. **C\*** SM
37. **Id.** **D** † BERNABOS · 3 · GALEAZ · VICECOMITES · C. prec.  
**B** Tutto c. sopra.  
**R** P. gr. 2,53. **C\*** C. CUN.
38. **Id.** **D** Tutto c. prec., ma senza punto finale e ai 4 angoli borchia con globetto centrale.  
**B** Tutto c. sopra.  
**R** P. gr. 2,45. **C\*** SM



39. Peglione.  $\mathcal{D}$  Tutto c. prec., ma ai 4 angoli nulla.  
 $\mathcal{B}$  Tutto c. sopra.  
 $\mathcal{R}$  P. gr. 2,51. C<sup>a</sup> SM
40. Id.  $\mathcal{D}$  C. prec., ma B • G • e 4 borchie.  
 $\mathcal{B}$  S • AMBROSI MEDIOLANV C. sopra.  
 $\mathcal{R}$  P. gr. 2,52 e 2,50. Gneccchi, Supplemento, n. 5. M. Parma.
41. Sesino  $\mathcal{D}$  † • B • G • VICECOMITES Biscia; c. rig.  
 o mezzo soldo.  $\mathcal{B}$  † • MEDIOLANVM Croce; c. rig.  
 $\mathcal{M}$  D. 19; p. gr. 1,13, 1,12 C<sup>a</sup> e 0,98 C<sup>a</sup> SM
42. Id.  $\mathcal{D}$  Tutto c. prec.  
 $\mathcal{B}$  † MEDIOLANVM C. sopra.  
 $\mathcal{M}$  P. gr. 1,02, 0,99 e 0,89. C<sup>a</sup> SM e BM
43. Id.  $\mathcal{D}$  Tutto c. prec.  
 $\mathcal{B}$  † • MEDIOLA[NV]M C. sopra.  
 $\mathcal{R}$  P. gr. 1,00. C<sup>a</sup> M. Br.
- IV, 20. 44. Id.  $\mathcal{D}$  † B • G • VICECOMITES C. prec.  
 $\mathcal{B}$  Tutto c. sopra.  
 $\mathcal{M}$  D. 18; p. gr. 1,17. C<sup>a</sup> SM
45. Id.  $\mathcal{D}$  Tutto c. prec.  
 $\mathcal{B}$  † MEDIOLANVM • C. sopra.  
 $\mathcal{M}$  P. gr. 1,24 e 1,08. Gneccchi, n. 5. C. Gn.
46. Id.  $\mathcal{D}$  † B • G • VICECOMITES Biscia fra due borchie con punto centrale;  
 c. rig.  
 $\mathcal{B}$  † • MEDIOLANVM • Croce accantonata da 4 borchie con punto  
 centrale; c. rig.  
 $\mathcal{M}$  P. gr. 1,05. Gneccchi, n. 6. C<sup>a</sup> BM
47. Id.  $\mathcal{D}$  † B • G • VICECOMITES C. prec.  
 $\mathcal{B}$  Tutto c. sopra.  
 $\mathcal{M}$  P. gr. 1,07, 1,05 e 0,98. C<sup>a</sup> C. CUN., C. STRADA e MBP
48. Denaro.  $\mathcal{D}$  B • G • VICECOMITES Croce fiorita; senza cerchio.  
 $\mathcal{B}$  ME || DIOLA || NVM ||  
 $\mathcal{M}$  P. gr. 0,56. Gneccchi, n. 7. C. MULAZZANI.

- IV, 21. 49. Denaro.  $\mathcal{D}$  · † · B · G · VICECOMES C. prec.  
 $\mathcal{B}$  ∴ Biscia ∴ || ME || DIOLA || NVM || ∴ Biscia ∴ ||  
 M D. 16; p. gr. 0,49. C<sup>a</sup> SM
50. Id.  $\mathcal{D}$  † · B · G · VICECOMES · C. prec.  
 $\mathcal{B}$  Tutto c. sopra.  
 M P. gr. 0,37. C<sup>a</sup> C. PAP.
51. Id.  $\mathcal{D}$  † B · G · VICECOITES C. prec.  
 $\mathcal{B}$  Tutto c. sopra.  
 M P. gr. 0,40. Gnechi, Supplemento, n. 7. C. BERT.

## GALEAZZO II VISCONTI SIGNORE DI MILANO

(1354-1378)

Nato nel 1319 da Stefano e da Valentina Doria. Sposa nel 1350 Bianca di Savoia figlia del Conte Aimone. Nella ripartizione dello stato alla morte dello zio nel 1354, gli toccano Pavia, Como, Novara, Vercelli, Alba, Asti, Alessandria, Tortona e Vigevano; e, con la morte del fratello Matteo l'anno seguente, acquista Piacenza, Borgo S. Donnino, Bobbio e Monza. Nel 1365 trasferisce la sua residenza da Milano a Pavia. Muore nel 1378.

1. Florino.  $\mathcal{D}$  † GAL E AZ ∴ VICE CO MES · ∞ · ∞ · Il Duca a cavallo galoppante a d. La corazza è ornata della biscia, la gualdrappa da due biscie fiancheggiate dalle lettere G Z che sono ancora ripetute sul collo del cavallo. Al disopra, nel campo in corrispondenza del collo e della groppa del cavallo, tizzone coi secchi.  
 $\mathcal{B}$  · † DNS ∴ MEDIOL ANI ∴ PAPIE ∴ 3C · Nel campo incorniciato di 4 semicerchi e di 4 angoli scudo con la biscia inclinato a sin., sormontato dal cimiero col drago crestato, fiancheggiato dalle lettere G 3 Agli angoli esterni della cornice, i tre anelli.  
 O D. 22; p. gr. 3,52 e 3,51. C<sup>a</sup> SM e C. GN.
2. Id.  $\mathcal{D}$  Tutto c. prec., ma manca l'ultimo anelletto.  
 $\mathcal{B}$  Tutto c. sopra.  
 O P. gr. 3,51. Brambilla « Le monete di Pavia », tav. VIII, n. 13. C. BRAM.

3. **Ferino.** **D** † GALE AZ . VICECO M ES : : C. prec.  
**B** • † DNS : MEDIOL ANI : PAPIE : 3C' • C. sopra.  
**O** P. gr. 3,53. C<sup>a</sup> SM
4. **Id.** **D** Tutto c. prec.  
**B** • † DOMINV\$ • M EDIOLANI • 3 • C' • C. sopra.  
**O** P. gr. 3,55. C<sup>a</sup> MBP
5. **Id.** **D** • † GALE A Z : VICE CO MES : : : C. prec.  
**B** • † DNS : MEDIOL ANI : PAPIE : 3C' • C. sopra.  
**O** P. gr. 3,48. C<sup>a</sup> SM
- IV, 22. 6. **Id.** **D** : † GAL E AZ : VICEC O MES : : : C. prec.  
**B** Tutto c. sopra.  
**O** P. gr. 3,55. C<sup>a</sup> SM
7. **Id.** **D** : † GAL E AZ : VICEC O MES : : : C. prec.  
**B** Tutto c. sopra.  
**O** D. 21; p. gr. 3,53 e 3,50. C<sup>a</sup> C. STRADA e C. PAP.
8. **Id.** **D** Tutto c. prec., ma in fine di leggenda : : :  
**B** Tutto c. sopra.  
**O** P. gr. 3,50. C<sup>a</sup> BM
- IV, 23. 9. **Paglione**  
**(da soldi 1 1/2).** **D** † GALEAZ • VICECOMES • D • MEDIOLANI • PP • 3C' Nel campo  
incorniciato c. prec. drago crestato: ai due lati i tizzoni coi secchi;  
sotto, scudo inclinato con la biscia; agli angoli esterni 8 anelletti;  
c. lin.  
**B** • S • AMBRVS • • MEDIOLAN Il Santo mitrato e nimbato, seduto,  
tiene nella d. lo staffile e nella sin. il pastorale; c. lin.  
**R** D. 25; p. gr. 2,52 e 2,40. C<sup>a</sup> SM e BM
10. **Id.** **D** † GALEAZ VICECOMES • D • MEDIOLANI • PPC' C. prec.  
**B** • S • AMBRVS MEDIOLM • C. sopra.  
**R** P. gr. 2,55. Cunietti in Boll. It. di Num., 1906, pag. 57, v. C<sup>a</sup> C. STRADA.
11. **Id.** **D** † GALEAZ • VICECOMES • D • MEDIOLANI • PP • 3C' C. prec.  
**B** • S • AMBRVS • • MEDIOLM C. sopra.  
**R** D. 24; p. gr. 2,30. Strada e Tribolati in Riv. It. di Num., 1912, pag. 401.  
C<sup>a</sup> C. TRIB.

12. Sesino. *D* ◦ † GALEAZ ◦ ◦ VICECOES ◦ Cimiero sormontato dal drago crestato fra le lettere G Z al disotto scudo inclinato con la biscia.  
*B* † DNS · MEDIOLANI · PAPIE · 3C Tizzone coi secchi; c. rig.  
*R* D. 19; p. gr. 1,07 C<sup>a</sup>, 1,28 e 0,97 C<sup>a</sup> SM
13. Id. *D* † GALEAZ VICECOES C. prec., ma  $\text{G} \text{Z}$  c. lin. sottile.  
*B* † DNS · MEDIOLANI PAPIE 3C C. sopra; nel campo in alto ◦ c. rig.  
*R* P. gr. 0,75. C<sup>a</sup> SM
- IV, 24. 14. Id. *D* ◦ † GALEAZ ◦ ◦ VICECOES ◦ C. prec.  $\text{G} \text{Z}$   
*B* † DNS · MEDIOLANI · PAPIE · 3C C. sopra; in alto ◦  
*R* P. gr. 1,19, 1,10 e 0,90. C<sup>a</sup> e C<sup>a</sup> SM e BM
15. Id. *D* † GALEAZ ◦ ◦ VICECOES C. prec.  $\text{G} \text{Z}$   
*B* Tutto c. sopra.  
*R* P. gr. 1,11. C<sup>a</sup> C. PAP.
16. Id. *D* ◦ † GALEAZ VICECOES C. prec.  $\text{G} \text{Z}$   
*B* † DNS · MEDIOLANI · PAPIE 3C C. sopra; in alto a d. ◦ in basso ◦  
*R* P. gr. 0,97. C<sup>a</sup> SM
17. Id. *D* ◦ † GALEAZ ◦ ◦ VICECOES ◦ C. prec.  $\text{G} \text{Z}$   
*B* Tutto c. sopra.  
*R* P. gr. 1,05. C<sup>a</sup> SM
18. Id. *D* ◦ † GALEAZ ◦ ◦ VICECOES ◦ C. prec. G Z  
*B* † DNS · MEDIOLANI · PAPIE · 3C C. sopra.  
*R* P. gr. 1,11. Strada e Tribolati, id. id., pag. 402. C<sup>a</sup> C. STRADA.
19. Id. *D* ◦ † GALEAZ ◦ ◦ VICECOES ◦ C. prec.  $\text{G} \text{Z}$   
*B* † DNS · MEDIOLANI · PAPIE 3C C. sopra; in alto ◦ nulla in basso.  
*R* P. gr. 1,18. C<sup>a</sup> C. PAP.
20. Id. *D* ◦ † GALEAZ ◦ VICECOES ◦ C. prec.  $\text{G} \text{Z}$   
*B* † DNS · MEDIOLANI · PAPIE · 3C C. sopra; in alto a d. ◦  
*R* D. 20; p. gr. 1,01 e 0,92. Strada e Tribolati, id. id., pag. 402.  
C<sup>a</sup> C. STRADA e C. TRIB.
21. Id. *D* GALEAZ ◦ VICECOMES C. prec. G Z  
*B* † DNVS · MEDIOLANI 3C Tizzone coi secchi.  
*R* Gneccchi, n. 9.

BARNABÒ VISCONTI SIGNORE DI MILANO

(1354-1385)

Nato nel 1319 da Stefano e da Valentina Doria. Sposa nel 1350 Beatrice di Mastino II della Scala. Nella ripartizione dello stato alla morte dello zio nel 1354, gli toccano Brescia, Bergamo, Soncino, Cremona, la Valcamonica e Lonato; e, alla morte del fratello Matteo, l'anno seguente aggiunge Lodi, Bologna, Parma e Pontremoli. Compera Reggio da Feltrino Gonzaga nel 1371. Nel 1385, per tradimento del nipote Gian Galeazzo, è rinchiuso nel castello di Trezzo e vi muore dopo pochi mesi.

- T. V, 1.
1. Fiorino. **D** ◦ † CIMERIV ◦ DNI ◦ BER MABOVIS ◦ VICECOITIS ◦ Nel campo incorniciato di 4 semicerchi e di 4 angoli scudo con la biscia inclinato a sin., sormontato dal cimiero col drago crestato, fiancheggiato dalle lettere **D** **B** Agli angoli esterni della cornice 8 borchie.  
**B** ◦ MDLI ◦ ◦ 3 ◦ ◦ 3 ◦ ◦ DNI ◦ ◦ GENE ◦ ◦ RALIS ◦ Nel campo incorniciato come al **D** biscia fra le iniziali **D** **B** Al disopra, aquila; agli angoli esterni della cornice i tre anelli.  
**O** D. 22; p. gr. 3,47 e 3,52. **C**<sup>1</sup> SM e C. GN.
  2. Id. **D** ◦ † CIMERIV ◦ DNI ◦ BERN ABOVIS ◦ VICECOITIS  
**B** Tutto c. sopra.  
**O** P. gr. 3,50. **C**<sup>1</sup> BM
  3. Id. **D** ◦ † CIMERIV ◦ DNI ◦ BERN ABOVIS ◦ VICECOMTIS ◦ C. prec.  
**B** ◦ MDLI ◦ ◦ 3 ◦ ◦ 3 ◦ ◦ DNI ◦ ◦ GENE ◦ ◦ RALIS ◦ C. sopra.  
**O** P. gr. 3,49 e 3,53. **C**<sup>1</sup> SM e C. GN.
  4. Id. **D** ◦ † CIMERIV ◦ DNI ◦ BEN ◦ ABOVIS ◦ VICECOMTIS ◦ C. prec.  
**B** ◦ ◦ MDLI ◦ ◦ 3 ◦ ◦ 3 ◦ ◦ DNI ◦ ◦ GENE ◦ ◦ RALIS ◦ C. sopra.  
**O** P. gr. 3,45 e 3,53. **C**<sup>1</sup> SM, C. GN. e Brit. M.
  5. Id. **D** ◦ † CIMERIV ◦ DNI ◦ BEN ABOVIS ◦ VICECOITIS ◦ C. prec.  
**B** ◦ MDLI ◦ ◦ 3 ◦ ◦ 3 ◦ ◦ DNI ◦ ◦ GENE ◦ ◦ RALIS ◦ C. sopra.  
**O** P. gr. 3,48. **C**<sup>1</sup> C. STRADA.

6. Florino. **D** ◦ † CIMERIV ◦ DNI ◦ BN ABOVIS ◦ VICECOITIS ◦ C. prec.  
**B** ◦ MDLI ◦ ◦ 3 ◦ C ◦ DNI ◦ ◦ GENE RALIS ◦ C. sopra.  
**O** P. gr. 3,50. Gnechi, n. 2. C. GN.
7. Id. **D** † CIMERIV ◦ DNI ◦ BEN ABOVIS ◦ VICECOM ◦ C. prec.  
**B** Tutto c. sopra.  
**O** Gnechi, n. 3.
8. Id. **D** C. prec., ma ◦ VICECOITIS ◦  
**B** Tutto c. sopra.  
**O** Gnechi, n. 5. M. VER.
9. Id. **D** ◦ † CIMERIV ◦ DNI ◦ BEN ABOVIS ◦ VICECOITIS ◦ C. prec.  
**B** ◦ MDLI ◦ ◦ 3 ◦ C ◦ DNI ◦ GENE RALIS ◦ C. sopra.  
**O** P. gr. 3,49. C<sup>a</sup> C. PAP.
10. Id. **D** † CIMERIV ◦ DNI ◦ BEN ABOVIS ◦ VICECOMITIS C. prec.  
**B** ◦ MDLI ◦ ET ◦ C ◦ DNI ◦ GENE RALIS ◦ C. sopra.  
**O** P. gr. 3,50. Gnechi, Supplemento, n. 1. M. Parma.
11. Id. **D** † CIMERIV ◦ DNI ◦ BEN ABOVIS ◦ VICECOMIS ◦ C. prec.  
**B** Tutto c. sopra.  
**O** P. gr. 3,50. Gnechi, Supplemento, n. 2. C. BERT.
12. Peglone. **D** † DOMIN' BNABOS Cimiero sormontato dal drago alato; senza c.  
**B** † DOMIN' MEDIOLI Biscia; c. lin.  
**AR** D. 25; p. gr. 2,48 e 2,43. C<sup>a</sup> SM
13. Id. **D** Tutto c. prec.  
**B** Tutto c. sopra, ma senza cerchio.  
**AR** P. gr. 2,31 e 2,38. C<sup>a</sup> NF e C. ZOP.
14. Id. **D** e **B** Tutto c. prec.; sotto il cimiero i tre anelli.  
**AR** P. gr. 2,55. Gnechi, n. 7. M. Mil.
- V, 2. 15. Id. **D** e **B** Tutto c. prec.; sotto al cimiero un trifoglio.  
**AR** P. gr. 2,47. C<sup>a</sup> SM
16. Id. **D** † DOOMIN' BNABOS C. prec., ma nulla sotto al cimiero.  
**B** Tutto c. sopra.  
**AR** P. gr. 2,44. C<sup>a</sup> SM

17. Poggione. **D** † DOMIN' BNABOS C. prec.; nulla sotto il cimiero.  
**B** † DOMIN' MEDIOLĪ C. sopra.  
**R** P. gr. 2,50. C<sup>o</sup> BM
- V, 3. 18. Id. d'altro tipo. **D** † B · BNABOS · VICECOMES · MEDIOLANI · ET · C Nel campo incorniciato di 4 semicerchi e di 4 angoli biscia tra le iniziali B B Agli angoli esterni della cornice 8 stellette a 5 punte; c. perl.  
**B** ° SAMBROS' MEDIOLANV ° Il Santo mitrato e nimbato, seduto, tiene lo staffile nella d. e il pastorale nella sin.; c. lin.  
**R** D. 24; p. gr. 2,50. C<sup>o</sup> SM
19. Id. **D** Tutto c. prec.  
**B** ° SAMBROS' · MEDIOLANV ° C. sopra.  
**R** P. gr. 2,66. C<sup>o</sup> SM
- T. suppl. I, 3. 20. Id. vario. **D** † · B · BNABOS · VICECOMES · MEDIOLANI · 3 · C Nel campo incorniciato c. prec., scudo con la biscia inclinato a sin., sormontato dal drago alato, fiancheggiato dalle iniziali B B agli angoli i tre anelli.  
**B** S ° AMBROS' ° MEDIOLANV ° C. sopra.  
**R** P. gr. 2,35 e 2,25. C<sup>o</sup> SM
21. Id. **D** B · BNABOS · VICECOMES · MEDIOLANI · 3 · C C. prec.  
**B** ° · S · AMBROS' MEDIOLANV ° C. sopra.  
**R** P. gr. 2,20. C<sup>o</sup> C. CUN.
22. Id. **D** D · BNABOS · VICECOMES · MEDIOLANI · 3 · C C. prec., nulla agli angoli.  
**B** S · ABROS' · MEDIOLANV C. sopra.  
**R** P. gr. 2,55. Lecklin e Gneccchi in Riv. It. di Num., 1904, pag. 326.
- T. V, 4. 23. Grosso. **D** Anepigrafo. Cimiero sormontato dal drago fra le iniziali B B Sulla falda del cimiero so || vf ||  
**B** Anepigrafo. S. Ambrogio mitrato e nimbato, in piedi, tiene lo staffile nella d. e il pastorale nella sin.; ai lati le iniziali B B  
**R** D. 26; p. gr. 2,27. C<sup>o</sup> SM
24. Id. **D** e **B** Tutto c. prec., ma una rosa nel campo a sin. del Santo.  
**R** Gneccchi, n. 12.

- V, 5. 25. Sesino.  $\mathcal{D}$  Anepigrafo. Nel campo l'iniziale  $\mathcal{D}$  (DOMINVS) in c. perl.  
 $\mathcal{B}$  Anepigrafo. Nel campo l'iniziale  $\mathcal{B}$  (BERNABOS) in c. perl.  
 $\mathcal{R}$  D. 18; p. gr. 1,73. C<sup>1</sup> SM
26. Id. d'altro tipo.  $\mathcal{D}$   $\mathcal{D}$  DOMINVS  $\odot$  BERNABOS Biscia; c. rig.  
 $\mathcal{B}$   $\mathcal{D}$  VICECOMES  $\odot$   $\overset{\wedge}{M}$ LI  $\odot$  ET  $\odot$  C' In cornice di due archi e due angoli  
 le iniziali  $\mathcal{D} \cdot \mathcal{B}$  Agli angoli esterni della cornice 4 anelletti;  
 c. rig.  
 $\mathcal{R}$  D. 18; p. gr. 1,08, 1,02 e 0,96. C<sup>2</sup> SM
- V, 6. 27. Id.  $\mathcal{D}$  e  $\mathcal{B}$  Tutto c. prec., ma a ciascuno dei 4 angoli della cornice i tre anelli.  
 $\mathcal{R}$  D. 19; p. gr. 1,18 e 1,06. C<sup>2</sup> SM e BM
28. Id.  $\mathcal{D}$   $\mathcal{D}$  DOMINVS  $\cdot$  BERNABOS C. prec.  
 $\mathcal{B}$   $\mathcal{D}$  VICICOMES  $\cdot$  MLI  $\cdot$  ET  $\cdot$  C C. sopra, ma agli angoli un anelletto.  
 $\mathcal{R}$  P. gr. 1,12. Gneccchi, Supplemento, n. 4. C. OSNAGO.
29. Id.  $\mathcal{D}$   $\mathcal{D}$  DOMINVS  $\odot$  BERNABOS C. prec.  
 $\mathcal{B}$   $\mathcal{D}$  VICECOMES  $\odot$  MLI  $\odot$  ET  $\odot$  C C. sopra, ma nulla agli angoli.  
 $\mathcal{R}$  P. gr. 1,12. Gneccchi, n. 16. C. Ambros.
30. Id.  $\mathcal{D}$  Tutto c. prec.  
 $\mathcal{B}$   $\mathcal{D}$  VICECCOMS  $\odot$   $\overset{\wedge}{M}$ LI  $\odot$  ET  $\odot$  C'.. C. sopra; agli angoli i tre anelli.  
 $\mathcal{R}$  P. gr. 1,06. C<sup>2</sup> SM
31. Id.  $\mathcal{D}$  Tutto c. prec.  
 $\mathcal{B}$   $\mathcal{D}$  VICECOMES  $\odot$   $\overset{\wedge}{M}$ LI  $\odot$  ET  $\odot$  C' C. sopra  $\mathcal{D} \cdot \mathcal{B}$  agli angoli quattro  
 anelletti.  
 $\mathcal{R}$  D. 20; p. gr. 1,12 e 1,10. Strada e Tribolati, id. id., pag. 402.  
 C<sup>2</sup> C. STRADA e C. TRIB.
32. Id.  $\mathcal{D}$  Tutto c. prec.  
 $\mathcal{B}$   $\mathcal{D}$  VICECOM  $\odot$  S  $\odot$   $\overset{\wedge}{M}$ LI  $\odot$  ET  $\odot$  C' C. sopra; 4 anelletti.  
 $\mathcal{R}$  P. gr. 1,03. C<sup>2</sup> C. CUN.
33. Id.  $\mathcal{D}$  Tutto c. prec.  
 $\mathcal{B}$   $\mathcal{D}$  VICECOME  $\odot$   $\overset{\wedge}{M}$ LI  $\odot$  ET  $\odot$  C' C. sopra.  
 $\mathcal{R}$  P. gr. 1,02. C<sup>2</sup> C. CUN.
34. Id.  $\mathcal{D}$  Tutto c. prec.  
 $\mathcal{B}$   $\mathcal{D}$  VICE COMES  $\odot$   $\overset{\wedge}{M}$ LI  $\odot$  ET  $\odot$  C' C. sopra; agli angoli i 3 anelli.  
 $\mathcal{R}$  D. 19; p. gr. 1,07 e 1,10. Strada e Tribolati, id. id., pag. 402.  
 C<sup>2</sup> C. STRADA e C. TRIB.



35. Sesino  $\mathcal{D}$  † DOMINVS · BERNABOS C. prec.  
 d'altro tipo.  $\mathcal{R}$  † VICECOMES · MEDIOLANV · C. sopra; nulla agli angoli.  
 $\mathcal{R}$  Gnechi, n. 17.

- V, 7. 36. Denaro  $\mathcal{D}$  † DOMINVS · BARNABOS Croce gigliata.  
 o imperiale.  $\mathcal{R}$  ∞ Biscia ∞ || † IMP || ERIA || LIS || ∞ Biscia ∞ ||  
 M D. 15; p. gr. 0,55, 0,42 C<sup>a</sup> e 0,53, 0,52, 0,85 C<sup>a</sup> SM e BM

*N. B.* Il denaro descritto dal Bellati, per Barnabò, op. cit., pag. 10, n. 8, è un sesino di Estore, mal letto.

## GIAN GALEAZZO VISCONTI CONTE DI VIRTÙ SIGNORE POI DUCA I DI MILANO

(1385-1402)

Nato nel 1353 da Galeazzo II e da Bianca di Savoia, sposa nel 1360 Isabella figlia di Giovanni II Re di Francia, che gli porta in dote la Contea di Virtù nella Sciampagna. Nel 1375 è associato dal padre nel governo dello stato. Vedovo nel 1373, sposa la cugina Caterina figlia di Barnabò. Imprigionato lo zio e suocero Barnabò nel 1385, riunisce tutte le città del dominio. Nel 1387 acquista Verona e poi Vicenza: s'impadronisce di Padova nel 1388 e quindi di Feltre e Belluno. Ottiene dall'Imperatore Venceslao il titolo di Duca di Milano nel 1395. S'impadronisce di Pisa e della Lunigiana nel 1397, di Siena nel 1399, poi di Perugia, di Assisi, di Spoleto e di Nocera nel 1400. Muore nel 1402.

### PRIMO PERIODO

## GIAN GALEAZZO VISCONTI CONTE DI VIRTÙ SIGNORE DI MILANO

(1385-1395)

*N. B.* A questo periodo si sono assegnate le monete che portano il titolo **DOMINVS** o nessun titolo. Seguendo l'avviso dei signori Gnechi si sono messe a Milano anche le monete che portano il titolo di **D · MLI · PADVE** e **D · MLI · VERONE**.

- V, 8. 1. Fiorino.  $\mathcal{D}$  † GALE AZ · VICECO MES ∞ ∞ ∞ Il Duca a cavallo galop-  
 pante a d. La gualdrappa e la corazza sono ornate della biscia; c. lin.  
 $\mathcal{R}$  ∞ † ∞ DOMINVS ∞ M EDIOLANI ∞ 3C ∞ Nel campo incorniciato di  
 4 archi e 4 angoli lo scudo con la biscia inclinato a sinistra, sormontato dal cimiero col drago alato e fiancheggiato dalle lettere **G 2**  
**A** ciascuno degli angoli esterni della cornice un anelletto; c. lin.  
 $\mathcal{O}$  D. 21; p. gr. 3,53 e 3,52. C<sup>a</sup> SM e C. GN.

2. Florino. **D** † GALE AZ · · VICECO M ES ° ° ° . C. prec.  
**B** Tutto c. sopra.  
**O** P. gr. 3,54. **C**<sup>1</sup> C. STRADA.
3. Id. **D** † GALE AZ · VICECO M ES ° ° ° . C. prec.  
**B** Tutto c. sopra.  
**O** P. gr. 3,50. **C**<sup>1</sup> Erm. Imp.
4. Grosso o Peglione. **D** † · GALEAZ · VICECOES · MEDIOIOLANI · 3C' · Nel campo incorniciato di 4 archi la biscia fra le lettere G 2  
**B** · S · ABROSIV MEDIOLANI · Il Santo mitrato e nimato, seduto, tiene nella d. lo staffile e nella sin. il pastorale.  
**AR** P. gr. 2,40. Grillo in Boll. It. di Num., 1903, pag. 14. **C**<sup>1</sup> C. GRILLO e BM
5. Id. **D** † · GALEAZ · VICECOMES · MEDIOLANI · 3C' C. prec.  
**B** · S · ABROSIV · MEDIOLANI C. sopra.  
**AR** P. gr. 2,60. **C**<sup>1</sup> Erm. Imp.
- V, 9. 6. Sesino. **D** † GALEAZ · COMES · VIRTVTVM · Croce perlata ornata da 4 raggi terminanti in giglio; c. rig.  
**B** † · DOMINVS · MEDIOLANI · 3C' · Biscia fiancheggiata dalle lettere G Z c. rig. (In alcuni esemplari la Z è gotica).  
**AR** D. 20; p. gr. 1,04 e 0,94. **C**<sup>1</sup> SM
7. Id. **D** † · GALEAZ · COMES · VIRTVTVM · C. prec.  
**B** † · DOMINVS · MEDIOLANI 3C' · C. sopra.  
**AR** P. gr. 1,05. **C**<sup>1</sup> SM
8. Id. **D** Tutto c. prec.  
**B** † · DOMINVS · MEDIOLANI · 3C' · C. sopra.  
**AR** P. gr. 1,00. **C**<sup>1</sup> SM
9. Id. **D** † · GALEAZ · COMES · VIRTVTVM · C. prec.  
**B** † · DOMINVS · MEDIOLANI · 3C' · C. sopra.  
**AR** P. gr. 1,07 e 1,02. **C**<sup>1</sup> C. STRADA e C. TRIB.
10. Id. **D** † GALEAZ · COMES · VIRTVTVM · C. prec.  
**B** † · DOMINVS · MEDIOLANI · 3C' · C. sopra, ma sotto alle lettere G Z due rosette.  
**AR** P. gr. 1,10 e 0,70. **C**<sup>1</sup> SM

11. **Sesino.** *D* † GALEAZ · COMES · VIRTVTVM · C. prec.; ma al disotto della croce un punto.  
*B* † DOMINVS · MEDIOLANI · 3C · C. sopra; ma senza le rosette.  
*R* D. 18; p. gr. 1,10 e 1,05. Strada e Tribolati in Riv. It. di Num., 1912, pag. 403. C<sup>o</sup> C. STRADA e C. TRIB.
12. **Id.** *D* † · GALEAZ · COMES · VIRTVTVM · C. prec.  
*B* † · DOMINVS · MEDIOLANI · 3C · C. sopra.  
*R* D. 18; p. gr. 1,00. C<sup>o</sup> C. CUN.
13. **Id.** *D* Tutto c. prec.  
*B* Tutto c. sopra, con punto finale.  
*R* P. gr. 1,00. C<sup>o</sup> MBP
14. **Id.** *D* e *B* Tutto c. prec., ma un punto sopra ed uno sotto alla croce.  
*R* P. gr. 1,06. Strada e Tribolati, id. id., pag. 403. C<sup>o</sup> C. STRADA.
15. **Id.** *D* † · GALEAZ · COMES · VIRTVTVM · C. prec.  
*B* † · DOMINVS · MEDIOLANI · 3C · C. sopra, ma senza i punti.  
*R* P. gr. 1,20 e 1,10. C<sup>o</sup> BM
16. **Id.** *D* C. prec., ma punto sotto il braccio inferiore della croce.  
*B* Tutto c. sopra.  
*R* P. gr. 1,07. C<sup>o</sup> SM
17. **Id. vario.** *D* † · GALEAZ · COMES · VIRTVTVM · Croce perlata accostata da 4 rosette a 6 foglie; c. rig.  
*B* † · DOMINVS · MEDIOLANI · 3C · Biscia fiancheggiata dalle iniziali G Z e sotto a ciascuna di esse una rosetta; c. rig.  
*M* D. 18; p. gr. 0,70, 0,85 e 1,10. C<sup>o</sup> SM
- v, 10. 18. **Id.** *D* † GALEAZ COMES VITVTVM C. prec.  
*B* † DOMINVS MEDIOLANI 3C · C. sopra.  
*M* P. gr. 0,78. C<sup>o</sup> SM
19. **Id.** *D* † · GALEAZ · COMES · VIRTVTVM · C. prec.  
*B* † · DOMINVS · MEDIOLANI · 3C · C. sopra.  
*M* P. gr. 1,15 e 0,82. Strada e Tribolati in Boll. It. di Num., 1908, pag. 69. C<sup>o</sup> C. STRADA e C. TRIB.
20. **Denaro.** *D* † · COMES · VIRTVTVM · Croce gigliata; c. perl.  
*B* † MELI · PADVE · 3C · Nel campo GZ c. perl.  
*M* D. 14; p. gr. 0,65. Gneccchi, n. 23. C. GN.

## SECONDO PERIODO

GIAN GALEAZZO VISCONTI CONTE DI VIRTÙ  
DUCA DI MILANO

(1395-1402)

*N. B.* A questo periodo si sono messe tutte le monete con il titolo DVX o con la sola iniziale D.

21. Da fiorini 10 o medaglia. **D** Testina di S. Ambrogio ⌘ IO ⌘ GALEAZ ⌘ V ⌘ C ⌘ DVX ⌘ MEDIOLANI ⌘  
7 ⌘ C ⌘ Nel campo circoscritto da un doppio cerchio ornato di  
rosette, il busto del Duca a d.; testa nuda.  
**B** Testina, c. sopra ⌘ PAPIE ⌘ ANGLERIE ⌘ Q3 ⌘ COMES ⌘ 7 ⌘ C ⌘  
Nel campo circoscritto, c. sopra, la biscia coronata.  
**O** D. 36; p. gr. 35,30. Gneccchi, n. 1. M. V. 22.  
(È di epoca posteriore, vedasi Gneccchi, Supplemento, pag. 28).
- V, 11. 22. Lira o Medaglia. **D** † IOHANES · GALEAZ · COMES · VIRTUTV3 Busto a d., testa  
nuda; c. rig.  
**B** † DVX · ME DIOLA NI · 3C' · Il Duca a cavallo galoppante a d.  
con la spada sguainata: il petto del Duca è fregiato della biscia,  
come pure la gualdrappa davanti e dietro; c. lin.  
**R** D. 24; p. gr. 6,37 e 5,00. C' SM e NF  
(È di epoca posteriore, vedasi Gneccchi, Supplemento, pag. 29).
23. Grosso o Peglione. **D** † · GALEAZ · VICECOES · D · MEDIOLANI · 3C' · Nel campo in-  
corniciato di 4 archi la biscia fiancheggiata dalle lettere G 2  
Agli angoli esterni della cornice ornatino; c. rig.  
**B** · S · ABROSIV' · · MEDIOLANI Il Santo mitrato e nimbato, seduto,  
tiene nella d. lo staffile e nella sin. il pastorale; ai lati 2 anelletti.  
**R** D. 25; p. gr. 2,54, 2,51, 2,50 C' e 2,14 C' SM
24. Id. **D** † : GALEAZ · VICECOMES · D · MEDIOLANI · 3C' C. prec.  
**B** Tutto c. sopra.  
**R** P. gr. 2,35. C' SM
- V, 12. 25. Id. **D** † · GALEAZ · VICECOES · D · MEDIOLANI · 3C' · C. prec., ma  
sopra la biscia i 3 anelli.  
**B** · S · ABROSIV' · MEDIOLANI C. sopra.  
**R** P. gr. 2,53 e 2,38. C' SM

26. **Grosso**  
**o Pegione.** *D* Tutto c. prec., ma sulla biscia un globetto.  
*B* · S · ABROSIV · · MEDIOLAN C. sopra.  
*R* P. gr. 2,46 e 2,45. C° SM
27. *Id.* *D* Tutto c. prec., ma sulla biscia un anelletto.  
*B* Tutto c. sopra.  
*R* P. gr. 2,18. C° SM
28. *Id.* *D* Tutto c. prec., ma sulla biscia nulla.  
*B* · S · ABROSIV · · MEDIOLAN C. sopra.  
*R* P. gr. 2,80. C° SM
29. *Id.* *D* † GALEAZ · VICECOES · D · MEDIOLANI 3C' C. prec.  
*B* · S · ABROSIV · · MEDIOLAN C. sopra.  
*R* P. gr. 2,53, 2,31 e 1,97. C° e C° NF
30. *Id.* *D* † · GALEAZ · VICECOES · D · EAZ · VICLANI · 3C' · C. prec.  
(Lettere ripetute per sovrapposizione di conio).  
*B* · S · ABROSIV · · MEDIOLAN C. sopra.  
*R* P. gr. 2,25. C° MBP
31. *Id.* *D* † GALEAZ · V · VICECOES · D · MEDIOLANI · 3C' · C. prec., ma  
sulla biscia i tre anelli.  
*B* · S · ABBROSIV · · MEDIOLAN C. sopra, ma ai lati ° °  
*R* P. gr. 2,31. C° SM
32. *Id.* *D* † GALEAZ · VICECOES · D · MEDIOLANI · 3 · C C. prec., ma nulla  
sulla biscia.  
*B* S · AMBROSIV · MEDIOLAN C. sopra, ai lati ° °  
*R* P. gr. 2,57 e 2,55. Gneccchi, Supplemento, n. 1. C. Gn.
33. *Id.* *D* Tutto c. prec.  
*B* · S · AMBROSI · MEDIOLAN · C. sopra.  
*R* P. gr. 2,47. Gneccchi, Supplemento, n. 2. C. PAP.
34. *Id.* *D* † GALEAZ · VICECOMES · D · MEDIOLANI · 3 · C C. prec.  
*B* Tutto c. sopra.  
*R* P. gr. 2,57 e 2,55. Gneccchi, Supplemento, n. 3. C. Gn.
35. *Id.* *D* Tutto c. prec., ma sulla biscia un globetto.  
*B* S · AMBROSIV · MEDIOLAN C. sopra.  
*R* P. gr. 2,25. Gneccchi, Supplemento, n. 4. C. Gn.

36. **Grosso**  
o **Peglione.** **D** Tutto c. prec.  
**B** S · AMBROSIV · · MEDIOLAN C. sopra.  
**AR** Strada e Tribolati in Riv. It. di Num., 1912, pag. 402. C. STRADA.
- V, 13. 37. **Id. vario.** **D** † : COMES · VIRTVTVM · D · MEDIOLANI · 3C' · C. prec.; ma  
nulla sulla biscia; c. rig.  
**B** S · ABROSIV' MEDIOLAN C. sopra.  
**AR** P. gr. 2,47. C° SM
38. **Id.** **D** † · COMES · VIRTVTVM · D · MEDIOLANI · 3C' · C. prec.  
**B** Tutto c. sopra, ma senza gli anellini ai lati.  
**AR** P. gr. 2,46. C° C. Zop.
- V, 14. 39. **Id. col cimiero.** **D** · COMES · VIRTVTV' · D · MEDIOLANI · Cimiero sormontato dal  
drago alato; sotto, scudo con la biscia; c. rig.  
**B** S · ABROSIV' · MEDIOLAN Il Santo mitrato e nimbato, seduto,  
tiene nella d. lo staffile e nella sin. il pastorale.  
**AR** P. gr. 2,35. Gneecchi, n. 3. C° BM
40. **Id.** **D** COMES VIRTVTV' · D · MEDIOLANI C. prec.  
**B** S · ABROSIV' MEDIOLAN C. sopra.  
**AR** P. gr. 2,35. Gneecchi, n. 4. M. Mil.
41. **Id.** **D** COMES · VIRTVTVM · D · MEDIOLANI C. prec.  
**B** S · ABROSII · MEDIOLAN C. sopra.  
**AR** P. gr. 2,55. Gneecchi, Supplemento, n. 5. M. Mil.
42. **Id. con la croce.** **D** Biscia · COMES · VIRTVTVM · D · MEDIOLANI · 3C' · Croce gigliata  
in doppia cornice quadriloba, con trifogli alle punte; c. rig.  
**B** S · ABROSIV' · MEDIOLAN Il Santo, c. sopra; c. lin.  
**AR** D. 24; p. gr. 2,49 e 2,39. C° SM
43. **Id.** **D** Tutto c. prec.  
**B** S · ABROSIV' · · MEDIOLAN · C. sopra.  
**AR** P. gr. 2,42. C° C. STRADA.
44. **Id.** **D** Tutto c. prec.  
**B** · S · ABROSIV' · · MEDIOLAN C. sopra.  
**AR** P. gr. 2,18. C° C. PAP.

45. Grosso o Peglone **D** Biscia · COMES · VIRTVTVM · D · MEDIOLANI 3C' · C. prec.  
 con la croce. **B** S · ABROSIV · MEDIOLANI C. sopra.  
**R** P. gr. 2,45. C° BM
46. Id. **D** Biscia · COMES · VIRTVTVM · D · MEDIOLANI · 3C' C. prec.  
**B** · S · ABROSIV · MEDIOLANI · C. sopra.  
**R** P. gr. 2,39. C° SM
- V, 15. 47. Id. **D** Tutto c. prec., ma la croce negli angoli interni è accantonata da quattro  
 globetti.  
**B** · S · ABROSIV · · MEDIOLANI C. sopra.  
**R** P. gr. 2,50 e 2,49. C° SM e MV
48. Id. **D** Biscia COMES · VIRTVTVM · D · MEDIOLANI · 3C' · C. prec.  
**B** S · ABROSIV · MEDIOLANI C. sopra.  
**R** P. gr. 2,50. Gnechi, Supplemento, n. 6. M. Mil.
49. Id. **D** Tutto c. prec.  
**B** S · ABROSIV MEDIOLANI C. sopra.  
**R** P. gr. 2,45. Gnechi, Supplemento, n. 7. C. VIGANÒ.
50. Id. **D** † COMES · VIRTVTVM · D · MEDIOLANI · 3 · C' · C. prec.  
**B** S · ABROSIV · MEDIOLANI C. sopra.  
**R** P. gr. 2,40. Gnechi, n. 7. C. GN.
- V, 16. 51. Soldo **D** ° · † · COMES ° · VIRTVTVM ° Nel campo incorniciato di 4 archi  
 con biscia e croce. e 4 angoli la biscia.  
**B** † : † : MEDIOLANI \* 7C' ° Croce gigliata; c. rig.  
**R** D. 20; p. gr. 1,61. C° SM
52. Id. **D** Tutto c. prec.  
**B** : † : MEDIOLANI \* 3C \* C. sopra.  
**R** D. 21; p. gr. 1,52. C° C. STRADA.
53. Id. **D** ° · † · COMES ° · VIRTVTVM ° C. prec.  
**B** † : † : MEDIOLANI \* 3C C. sopra.  
**R** P. gr. 1,70. Gnechi, n. 8. M. Mil.
54. Id. **D** ° · † · COMES · VIRTVTVM C. prec.  
**B** ° · † · † · MEDIOLANI \* 3C C. sopra.  
**R** P. gr. 1,70. Gnechi, n. 9. C° BM

55. Soldo **D** ◊ † ◊ COMES ◊ ◊ VIRTVTVM ◊ C. prec.  
con biscia e croce. **B** ◊ † · † : · MEDIOLANI ◊ 3C' C. sopra.  
**R** P. gr. 1,82. C<sup>a</sup> C. ZOP.
- V, 17. 56. Id. **D** Biscia · COMES · VIRTVTVM · D · MEDLI · 3C' · Croce gigliata ac-  
con croce e Santo. costata da 4 punti negli angoli; c. rig.  
**B** · S · AMBROSIV · MEDIOLAN Mezza figura del Santo mitrato e  
nimbato con staffile e pastorale; c. rig.  
**R** D. 20; p. gr. 2,06, 1,46 C<sup>a</sup> e 1,49. C<sup>a</sup> SM
57. Id. **D** Tutto c. prec.  
**B** · S · AMBROSIV · MEDIOLAN · C. sopra.  
**R** P. gr. 1,82. C<sup>a</sup> C. STRADA.
58. Id. **D** Biscia COMES · VIRTVTVM · D · MEDLI · 3 · C' C. prec.  
**B** S · AMBROSIV MEDIOLAN C. sopra.  
**R** P. gr. 1,35 e 1,10. Gneccchi, n. 10. C<sup>a</sup> BM
59. Id. **D** Biscia COMES · VIRTVTVM · D · MEDL · EC C. prec.  
**B** · S · AMBROSIV · MEDIOLAN C. sopra.  
**R** P. gr. 1,80. C<sup>a</sup> C. ZOP.
60. Id. **D** Tutto c. prec.  
**B** S · AMBROSIV MEDIOLANI C. sopra.  
**R** Gneccchi, n. 11.
61. Id. **D** Tutto c. prec.  
**B** · S · AMBROSIVS MEDIOLANI C. sopra.  
**R** Gneccchi, n. 12.
62. Id. **D** Biscia · COMES · VIRTVTVM · D · MEDIOLI · 3C' · C. prec.  
**B** · S · AMBROSIV MEDIOLAN · C. sopra.  
**R** Grillo in Boll. It. di Num., 1903, pag. 14.
63. Id. **D** Biscia COMES · VIRTVTVM · D · MEDIOLI 3C' C. prec.  
**B** Tutto c. sopra.  
**R** P. gr. 1,60. C<sup>a</sup> C. CUN.
64. Sesino **D** † · GALEAZ · COMES · VIRTVTVM · Croce perlata accantonata da  
con croce e biscia. 4 trifogli; c. rig.  
**B** † D MEDIOLANI · VERONE · 3C' · Biscia fiancheggiata da G Z  
c. rig. (In alcuni esemplari la Z è gotica).  
**M** D. 18; p. gr. 0,95 C<sup>a</sup> e 0,91, 0,79 C<sup>a</sup> SM



- V, 18.
65. Sesino con croce e biscia. **D** Tutto c. prec.  
**B** † · D · MEDIOLANI · VERONE · 3C' · C. sopra.  
**M** P. gr. 1,19, 0,95 e 0,81. C° SM
66. Id. **D** Tutto c. prec.  
**B** Tutto c. sopra, senza punto finale.  
**R** P. gr. 0,70. C° SM
67. Id. **D** † GALEAZ · COMES · VIRTVTVM · C. prec.  
**B** Tutto c. sopra.  
**M** P. gr. 1,35. Perini « Le monete di Verona », n. 39 e). C. PERINI.
68. Id. **D** Tutto c. prec., senza punto finale.  
**B** Tutto c. sopra, con punto finale.  
**M** P. gr. 0,92. C° SM
69. Id. **D** † GALEAZ · COMES · VIRTVTVM C. prec.  
**B** † D · MEDIOLANI · VERONE 3 · C' C. sopra, ma senza i punti sotto le iniziali G Z  
**M** P. gr. 1,01. Gneccchi, n. 16. C. Ambros.
70. Id. **D** † · GALEAX · COMES VIRTVTVM C. prec.  
**B** † D · MEDIOLANI · VERONE · 3C' · C. sopra.  
**M** Perini, id., n. 39 e). C. PERINI.
71. Id. **D** † GALEAZ · COMES VIRTVTVM · C. prec.  
**B** † DOMINVS · MEDIOLANI · VERONE C. sopra.  
**M** Zanetti, vol. IV, pag. 327, tav. V, n. 37.
72. Id. **D** Tutto c. prec., con punto finale.  
**B** † · D · MEDIOLANI · VERONE · 3C' · C. sopra.  
**M** P. gr. 0,96. C° C. TRIB.
73. Id. **D** Tutto c. prec.  
**B** Tutto c. sopra, senza punto finale.  
**M** Perini, id., n. 39 d). C. PERINI.
74. Id. **D** † GALEAZ · COMES · VIRTVTVM · Croce accantonata da 4 gruppi di 3 anelli incrociati fra le aste della croce.  
**B** † · D · MEDIOLANI · VERONE · 3C' C. sopra G Z  
**M** Perini, id., n. 39 f). C. PERINI.

75. Sesino con croce e biscia.  $\overline{D}$  † · GALEAZ · COMES · VIRTVTVM · C. prec.  
 $\overline{B}$  † · D · MEDIOLANI · VERONE · 3C' C. sopra.  
 M P. gr. 0,70. C<sup>a</sup> SM
76. Id.  $\overline{D}$  † · GALEAZ · COMES · VIRTVTVM · C. prec., ma la croce è accantonata da 4 globetti.  
 $\overline{B}$  † · D · MEDIOLANI · VERONE · 3C' C. sopra.  
 M P. gr. 0,98. C<sup>a</sup> SM
77. Id.  $\overline{D}$  Tutto c. prec.  
 $\overline{B}$  Tutto c. sopra, con punto finale.  
 M P. gr. 1,04. C<sup>a</sup> SM
78. Id.  $\overline{D}$  † · GALEAZ · COMES · VIRTVTVM · C. prec.  
 $\overline{B}$  † · D · MEDIOLANI · VERONE · 3C' · C. sopra.  
 M P. gr. 1,00. Perini « Le monete di Verona », n. 39. G<sup>a</sup> C. PERINI.
79. Id.  $\overline{D}$  e  $\overline{B}$  Tutto c. prec. G Z  
 M Perini, id., n. 39 b). C. PERINI.
80. Id.  $\overline{D}$  † · GALEAZ · COMES · VIRTVTVM · C. prec.  
 $\overline{B}$  † · D · MEDIOLANI · VERONE · 3C' C. sopra G Z  
 M Zanetti, vol. IV, pag. 327, tav. V, n. 39.
81. Id.  $\overline{D}$  † · GALEAZ · COMES · VIRTVTVM · C. prec.  
 $\overline{B}$  † · D · MEDIOLANI · VERONE · 3C' C. sopra.  
 M P. gr. 1,05. Gnechi, Supplemento, n. 8. C. OSNAGO.
82. Id.  $\overline{D}$  † · GALEAZ · COMES · VIRTVTVM · Croce perlata senza i globetti; c. rig.  
 $\overline{B}$  † · D · MEDIOLANI · VERONE · 3C' · Biscia fiancheggiata da G Z c. rig.  
 M P. gr. 1,05, 0,99 e 0,96. C<sup>a</sup> SM
83. Id.  $\overline{D}$  † · GALEAZ · COMES · VIRTVTVM · C. prec.  
 $\overline{B}$  † · D · MEDIOLANI · VERONE · 3C' · C. sopra.  
 M Perini, id., n. 39 a). C. PERINI.
84. Id. con croce e drago.  $\overline{D}$  ° · COMES ° ☼ ° VIRTVTVM ° Cimiero sormontato dal drago alato; c. lin.  
 $\overline{B}$  † : ♂ : MEDIOLANI · 3C' ° Croce ornata; c. rig.  
 M D. 18; p. gr. 1,08, 1,06 e 0,91. C<sup>a</sup> SM

85. Sesino **D** Tutto c. prec.  
 con croce e drago. **B** † : † : MEDIOLANI ◦ 3 C ◦ C. sopra.  
 M P. gr. 0,98 e 0,79. C<sup>a</sup> C. STRADA e C. PAP.
86. Id. **D** Tutto c. prec.  
**B** † : † : MEDIOLANI ⊗ 3 C ◦ C. sopra.  
 M P. gr. 1,09. C<sup>a</sup> C. TRIB.
87. Id. **D** ◦ COMES ⊗ ◦ VIRTVTVM ◦ C. prec.  
**B** Tutto c. sopra.  
 M P. gr. 1,08. C<sup>a</sup> C. TRIB.
- V, 19. 88. Id. **D** ◦ COMES ◦ . . . VIRTVTVM ◦ C. prec.  
**B** † : † : MEDIOLANI ◦ . 3 C ◦ C. sopra.  
 M P. gr. 0,85. C<sup>a</sup> SM
89. Id. **D** ◦ COMES ◦ ⊗ ◦ VIRTVTVM ◦ C. prec.  
**B** † : † : MEDIOLANI ◦ 3 C ◦ C. sopra.  
 M P. gr. 1,16. C<sup>a</sup> C. STRADA.
90. Id. **D** ◦ COMES ⊗ VIRTVTVM ◦ C. prec.  
**B** † : † : MEDIOLANI ⊗ 3 C ◦ C. sopra.  
 M P. gr. 1,10. Gneccchi, n. 19. C<sup>a</sup> BM
91. Id. **D** ◦ COMES ◦ ⊗ ◦ VIRTVTVM ◦ C. prec.  
**B** † : † : MEDIOLANI ◦ | ★ 3 C ◦ C. sopra.  
 M P. gr. 1,10. C<sup>a</sup> NF
92. Id. **D** Tutto c. prec.  
**B** † : † : MEDIOLANI ◦ . 3 ◦ C ◦ C. sopra.  
 M P. gr. 1,10. Gneccchi, n. 20. C. Gn.
93. Id. **D** ◦ COMES ◦ ⊗ ◦ VIRTVTVM ◦ C. prec.  
**B** † : † : MEDIOLANI ⊗ 3 ◦ C ◦ C. sopra.  
 M P. gr. 0,97. C<sup>a</sup> C. CUN.
94. Id. **D** COMES ◦ ⊗ VIRTVTVM C. prec.  
**B** † : † : MEDIOLANI ⊗ 3 ◦ C ◦ C. sopra.  
 M P. gr. 0,75. Gneccchi, Supplemento, n. 9. C. VIGAND.

95. Sesino con croce e drago.  $\overline{D}$  ◦ COMES ◦ ✠ ◦ VIRTVTVM ◦ C. prec.  
 $\overline{B}$  ✠ : D : MEDIOLANI ✠ 3 C' ◦ C. sopra.  
 M P. gr. 1,02. C<sup>a</sup> C. STRADA.
96. Id.  $\overline{D}$  ◦ COMES ◦ ✠ ◦ VIRTVTVM ◦ C. prec.  
 $\overline{B}$  : D : MEDIOLANI ✠ 3 ◦ C' ◦ C. sopra.  
 M P. gr. 0,96. Gnecci, Supplemento, n. 10. M. VER.
97. Id.  $\overline{D}$  ◦ COMES ◦ ◦ VIRTVTVM ◦ C. prec.  
 $\overline{B}$  : D : MEDIOLANI ◦ 3 C' ◦ C. sopra.  
 M P. gr. 0,90. Gnecci, Supplemento, n. 11. M. VER.
98. Id.  $\overline{D}$  COMES ◦ VIRTVTVM C. prec.  
 $\overline{B}$  ✠ : D ◦ MEDIOLANI : 3 ◦ C' C. sopra.  
 M P. gr. 0,75. Gnecci, Supplemento, n. 12. C. GN.
99. Denaro.  $\overline{D}$  ✠ COMES ◦ VIR..... M ◦ Croce gigliata; c. rig.  
 $\overline{B}$  ✠ D ◦ MEDIOLANI..... Nel campo  $\overline{G}^2$  c. rig.  
 M D. 15; p. gr. 0,57. C<sup>a</sup> SM
- V, 20. 100. Id.  $\overline{D}$  ✠ ◦ COMES ◦ VIRTVTVM ◦ C. prec.  
 $\overline{B}$  ✠ ◦ D ◦ MEDIOLANI ◦ 3 C' ◦ C. sopra.  
 M P. gr. 0,57 e 0,50. C<sup>a</sup> SM
101. Id.  $\overline{D}$  ✠ ◦ COMES ◦ VIRTVTVM ◦ C. prec.  
 $\overline{B}$  ✠ : D : MEDIOLANI ◦ 3 C' ◦ C. sopra.  
 M P. gr. 0,58 e 0,50. C<sup>a</sup> SM e BM
102. Id.  $\overline{D}$  ✠ ◦ COMES ◦ VIRTVTVM : C. prec.  
 $\overline{B}$  ✠ ◦ D ◦ MEDIOLANI ◦ 3 C' ◦ C. sopra.  
 M P. gr. 0,69. C<sup>a</sup> SM
103. Id.  $\overline{D}$  ✠ : COMES ◦ VIRTVTVM ◦ C. prec.; anello nel 3° cantone.  
 $\overline{B}$  ✠ : D : MEDIOLANI ◦ 3 C' ◦ C. sopra.  
 M P. gr. 0,51. C<sup>a</sup> SM
104. Id.  $\overline{D}$  ✠ COMES ◦ VIRTVTVM ◦ C. prec.  
 $\overline{B}$  ✠ : D : MEDIOLANI ◦ 3 C' ◦ C. sopra.  
 M P. gr. 0,74. Gnecci, Supplemento, n. 13. M. VER.

105. **Denaro.** **D** † · COMES · VIRTVTVM · C. prec.  
**B** † · D · MEDIOLANI · 3 · C · C. sopra.  
**M** P. gr. 0,71. Gneocchi, Supplemento, n. 14. C. PAP.
106. **Id.** **D** † COMES · VIRTVTVM C. prec.; senza anelletto.  
**B** † D · MEDIOLANI · 3 · C · Nel campo G · 2  
**M** P. gr. 1,05. Gneocchi, Supplemento, n. 15. M. VRR.
107. **Id.** **D** Tutto c. prec.  
**B** \* · D · MEDIOLANI · 3C · C. sopra.  
**M** P. gr. 0,60. C<sup>a</sup> BM
108. **Id.** **D** † · COMES · VIRTVTVM · C. prec.  
**B** † · D · MEDIOLANI · 3C · Nel campo G<sup>2</sup>  
**M** Grillo in Boll. It. di Num., 1903, pag. 14.
109. **Id.** **D** † · COMES · VIRTVTVM C. prec.  
**B** † D · MEDIOLANI · 3C · C. sopra.  
**M** P. gr. 0,56. Strada e Tribolati in Boll. It. di Num., 1908, pag. 70.  
C<sup>a</sup> C. TRIB.
110. **Id.** **D** Tutto c. prec., ma punto finale.  
**B** † · D · MEDIOLANI · 3C · Nel campo G<sup>2</sup>  
**M** P. gr. 0,60. Strada e Tribolati, id. id., pag. 70. C<sup>a</sup> C. TRIB.
111. **Id.** **D** † · COMES · VIRTVTVM · C. prec.  
**B** † · D · MEDIOLANI · 3C · Nel campo G<sup>2</sup>  
**M** P. gr. 0,53. Strada e Tribolati, id. id., pag. 70. C<sup>a</sup> C. TRIB.
112. **Id.** **D** † : COMES · VIRTVTVM C. prec.  
**B** † : D : MEDIOLANI · 3C C. sopra.  
**M** P. gr. 0,67. C<sup>a</sup> C. CUN.
113. **Id.** **D** † · COMES · VIRTVTVM · C. prec. con un punto nel 2° cantone.  
**B** † · D · MEDIOLANI · 3C · Nel campo G<sup>2</sup>  
**M** P. gr. 0,50. Strada e Tribolati, id. id., pag. 70. C<sup>a</sup> C. TRIB.
114. **Id.** **D** Tutto c. prec., ma punto nel 3° cantone.  
**B** † · D · MEDIOLANI 3C · C. sopra.  
**M** P. gr. 0,85. Strada e Tribolati, id. id., pag. 70. C<sup>a</sup> C. TRIB.

115. Denaro.  $\overline{D}$   $\ddagger$  : COMES · VIRTVTVM · C. prec., ma anellino nel 3° cantone.  
 $\overline{B}$   $\ddagger$  : D : MEDIOLANI · 3C' · Nel campo  $\overline{G}^2$   
 M P. gr. 0,46. Strada e Tribolati, id. id., pag. 70. C<sup>o</sup> C. TRIB.
116. Id.  $\overline{D}$  Tutto c. prec.  
 $\overline{B}$   $\ddagger$  : D : : MEDIOLANI 3C' · C. sopra.  
 M P. gr. 0,62. Strada e Tribolati, id. id., pag. 70. C<sup>o</sup> C. TRIB.
117. Id.  $\overline{D}$   $\ddagger$  ..... VIRTVTVM · C. prec.  
 $\overline{B}$   $\ddagger$  : D : MEDIOLANI · 3C' : C. sopra.  
 M P. gr. 0,58. Strada e Tribolati, id. id., pag. 71. C<sup>o</sup> C. TRIB.
118. Id.  $\overline{D}$   $\ddagger$  : COMES · VIRTVTVM · C. prec.  
 $\overline{B}$   $\ddagger$  D MEDIOLANI · 3C' · C. sopra.  
 M P. gr. 0,65. Strada e Tribolati, id. id., pag. 71. C<sup>o</sup> C. TRIB.
119. Id.  $\overline{D}$   $\ddagger$  : COMES · VIRTVTVM · C. prec.  
 $\overline{B}$   $\ddagger$  : D : MEDIOLANI · 3C' · C. sopra.  
 M P. gr. 0,72. Strada e Tribolati, id. id., pag. 71. C<sup>o</sup> C. TRIB.
120. Id.  $\overline{D}$   $\ddagger$  · COMES · VIRTVTVM · C. prec.  
 $\overline{B}$   $\ddagger$  : D : MEDIOLATV · 3C' · Nel campo  $\overline{G}^2$   
 M Grillo in Boll. It. di Num., 1903, pag. 15.
121. Id.  $\overline{D}$   $\ddagger$  · COMES · VIRTVTVM · C. prec., ma anellino nel 2° cantone.  
 $\overline{B}$   $\ddagger$  · D · MEDIOLANI ..... C. sopra.  
 M Grillo, id. id., pag. 15.
122. Id.  $\overline{D}$   $\ddagger$  · C[OE]S · VIRTVTVM C. prec.  
 $\overline{B}$   $\ddagger$  .... MEDIOLANVM · 3C · C. sopra.  
 M P. gr. 0,60. C<sup>o</sup> C. Zop.
123. Id.  $\overline{D}$   $\ddagger$  · COMES · VIRTVTVM · C. prec., ma anellino nel 3° cantone.  
 $\overline{B}$   $\ddagger$  · D · MEDIOLANI · 3C' · Nel campo  $\overline{G}^2$   
 M Grillo, id. id., pag. 15.
124. Id. varlo.  $\overline{D}$   $\ddagger$  · COMES · VIRTVTVM · Croce gigliata.  
 $\overline{B}$   $\ddagger$  D · MLI · PADVE 3C' · Nel campo  $\overline{G}^2$   
 M P. gr. 0,64. Gneccchi, n. 24. C. Gn.

125. Denaro vario.  $\mathcal{D}$  † · COMES · VIRTVTVM · C. prec.  
 $\mathcal{B}$  † · D · MLI · PADVE · 3C' · C. sopra.  
 M P. gr. 0,70. Strada e Tribolati, id. id., pag. 71. C<sup>s</sup> C. TRIB.
126. Id.  $\mathcal{D}$  Tutto c. prec.  
 $\mathcal{B}$  † · D · MLI · PADVE · 3C' · C. sopra. .  
 M P. gr. 0,66 e 0,49. C<sup>s</sup> SM
127. Id.  $\mathcal{D}$  † · COMES · VIRTVTVM · C. prec.; c. rig.  
 altra varietà.  $\mathcal{B}$  † · D · MLI · VERONE · 3C' · C. sopra; c. rig.  
 M D. 15; p. gr. 0,58, 0,48 e 0,40. C<sup>s</sup> SM
- V, 21. 128. Id.  $\mathcal{D}$  † · COMES · VIRTVTVM · C. prec., ma 4 globetti in corrispondenza  
 dei 4 angoli della croce; c. rig.  
 $\mathcal{B}$  † · D · MLI · VERONE · 3C' · Nel campo  $\overset{\wedge}{G} \cdot 2$  c. rig.  
 M P. gr. 0,60. C<sup>s</sup> SM
129. Id.  $\mathcal{D}$  † · COMES · VIRTVTVM · C. prec.  
 $\mathcal{B}$  † · D · MLI · VERONE · 3C' · Nel campo  $\overset{\wedge}{G} \cdot 2$   
 M P. gr. 0,94 e 0,66. C<sup>s</sup> SM
130. Id.  $\mathcal{D}$  Tutto c. prec.  
 $\mathcal{B}$  Tutto c. sopra, ma punto finale. Nel campo  $\overset{\wedge}{G} \cdot 2$   
 M P. gr. 0,53. Strada e Tribolati, id. id., pag. 71. C<sup>s</sup> C. TRIB.
131. Id.  $\mathcal{D}$  Tutto c. prec.  
 $\mathcal{B}$  † · D · MLI · VERONE · 3C' · C. sopra.  
 M P. gr. 0,55. Strada e Tribolati, id. id., pag. 71. C<sup>s</sup> C. TRIB.
132. Id.  $\mathcal{D}$  Tutto c. prec.  
 $\mathcal{B}$  † · D · MLI · VERONE · 3C' · Nel campo  $\overset{\wedge}{G} \cdot 2$   
 M P. gr. 0,47. C<sup>s</sup> SM
133. Id.  $\mathcal{D}$  Tutto c. prec.  
 $\mathcal{B}$  † · D · MLI · VERONE · 3C' · Nel campo  $\overset{\wedge}{G} \cdot 2$   
 M P. gr. 0,48. C<sup>s</sup> SM
134. Id.  $\mathcal{D}$  Tutto c. prec.  
 $\mathcal{B}$  † · D · MLI · VERONE · 3C' · Nel campo  $\overset{\wedge}{G} \cdot 2$   
 M P. gr. 0,62. Strada e Tribolati, id. id., pag. 72. C<sup>s</sup> C. TRIB.

135. Denaro  $\mathcal{D}$  Tutto c. prec.  
 altra varietà.  $\mathcal{B}$   $\ddagger \cdot D \cdot MLI \cdot VERONE \cdot 3C'$  Nel campo  $\overset{\wedge}{G} \cdot 2$   
 $M$  P. gr. 0,82. Strada e Tribolati, id. id., pag. 72.  $C^s$  C. TRIB.
136. Id.  $\mathcal{D}$  Tutto c. prec.  
 $\mathcal{B}$   $\ddagger \cdot D \cdot MLI \cdot VERONE \cdot 3C'$  C. sopra.  
 $M$  P. gr. 0,81  $C^s$ , 0,54 e 0,39  $C^s$  SM
137. Id.  $\mathcal{D}$  Tutto c. prec.  
 $\mathcal{B}$   $\ddagger \cdot D \cdot MLI \cdot VERONE \cdot 3C'$  Nel campo  $\overset{\wedge}{G} 2$   
 $M$  P. gr. 0,51, 0,55 e 0,58. Strada e Tribolati, id. id., pag. 72.  $C^s$  SM e C. TRIB.
138. Id.  $\mathcal{D}$  Tutto c. prec.  
 $\mathcal{B}$   $\ddagger \cdot D \cdot MLI \cdot VERONE \cdot 3C'$  C. sopra.  
 $M$  Grillo, id. id., pag. 15.
139. Id.  $\mathcal{D}$  Tutto c. prec.  
 $\mathcal{B}$   $\ddagger \cdot D \cdot MLI \cdot VERON...$  C. sopra.  
 $M$  P. gr. 0,52.  $C^s$  SM
140. Id.  $\mathcal{D}$   $\ddagger : COMES \cdot VIRTVTVM \cdot$  C. prec., ma senza i 4 globetti.  
 $\mathcal{B}$   $\ddagger \cdot D \cdot MLI \cdot VERONE \cdot 3C'$  C. sopra.  
 $M$  P. gr. 0,60. Strada e Tribolati, id. id., pag. 71.  $C^s$  C. TRIB.
141. Id.  $\mathcal{D}$   $\cdot \ddagger \cdot COMES \cdot VIRTVTVM \cdot$  C. prec.  
 $\mathcal{B}$   $\ddagger \cdot D \cdot MLI \cdot VERONE \cdot 3C'$  C. sopra.  
 $M$  P. gr. 0,58.  $C^s$  SM
142. Id.  $\mathcal{D}$   $\ddagger \cdot COMES \cdot VICM \ddagger M \cdot$  C. prec. (Ribattuta).  
 $\mathcal{B}$   $\ddagger \cdot D \cdot MLI \cdot VE...NE \cdot 3C'$  Nel campo  $\overset{\wedge}{G} \cdot 2$   
 $M$  P. gr. 0,80.  $C^s$  SM
143. Mediano  $\mathcal{D}$   $\ddagger \cdot COMES \cdot VIRTVTVM \cdot$  Croce.  
 o mezzo denaro.  $\mathcal{B}$   $\ddagger \cdot D \cdot MEDIOLANI \cdot$  Nel campo  $\overset{\wedge}{G} 2$   
 $M$  P. gr. 0,85 e 0,31. Gneccchi, n. 25. C. Gn.



GIOVANNI MARIA VISCONTI  
DUCA II DI MILANO

(1402-1412)

Nato nel 1388 da Gian Galeazzo e da Caterina Visconti, nel 1402 succede nel Ducato sotto la tutela della madre. Tre anni dopo la morte di Gian Galeazzo, nel 1405, il vasto dominio dei Visconti è ridotto quasi alle sole città di Milano e di Pavia. Nella divisione tra i fratelli, a Giovanni Maria tocca Milano, a Filippo Maria Pavia. Muore nel 1412.

- V, 22. 1. Florino. **D** † IOHA NNES : MA R IA . . . . Il Duca a cavallo, corazzato e coronato con la spada sguainata, galoppando a destra. La corazza è ornata di una biscia e la gualdrappa di due biscie, una davanti e una dietro; c. lin.  
**B** † DVX · ME DIOLANI · 3 C' . Nel campo incorniciato di 4 archi acuti e 4 angoli retti lo scudo con la biscia sormontato dal cimiero ducale col drago alato; e fiancheggiato dalle iniziali I M A ciascuno degli angoli esterni della cornice una borchia.  
**O** D. 21; p. gr. 3,50 e 3,48. Gnechi, n. 1. RT
2. Grosso. **D** † IOhAMES · MARIA · DVX · MEDIOLANI · 3 C' : Nel campo incorniciato di 4 archi con fiore agli angoli esterni la biscia coronata fra le lettere I M c. rig.  
**B** · SABROSIV' MEDIOLAN Il Santo mitrato, nimbato e con paludamento, seduto, tiene nella d. lo staffile e nella sin. il pastorale; senza cerchio.  
**A** D. 25; p. gr. 2,43 C<sup>a</sup> e 2,51, 2,43, 2,41, 2,37, 2,36, 2,31 e 2,28 C<sup>a</sup> SM
3. Id. **D** † IOhAMES · MARIA · DVX · MEDIOLANI · 3 C' . C. prec., ma globetto sopra la corona della biscia.  
**B** Tutto c. sopra.  
**A** P. gr. 2,28. C<sup>a</sup> SM
- V, 23. 4. Id. **D** † IOhAMES · MARIA · DVX · MEDIOLANI · 3 C' : C. prec.  
**B** · S · ABROSIV' · MEDIOLAN C. sopra.  
**A** P. gr. 2,41. C<sup>a</sup> SM

5. Grosso. *D* ⬥ IOHANNES · MARIA · DVX · MEDIOLANI · 3C · C. prec., ma anel-  
letto sopra la corona.  
*B* S · ABROSIV · · MEDIOLAN · C. sopra.  
*R* P. gr. 2,25. C<sup>o</sup> SM
6. Id. *D* ⬥ IOHANNES · MARIA · DVX · MEDIOLANI 3C : C. prec.  
*B* SABROSIV : MEDIOLAN C. sopra.  
*R* P. gr. 2,22. C<sup>o</sup> C. CUN.
7. Id. *D* ⬥ IHANNES · MARIA · DVX · MEDIOLANI · 3C : C. prec.  
*B* S · ABROSIV MEDIOLAN C. sopra.  
*R* P. gr. 2,02. C<sup>o</sup> SM
8. Id. *D* ⬥ I ⬥ IOHA . . . . MARIA · DVX · MEDIOLANI · 3C : C. prec.  
*B* S ABROSIV MEDIOLAN C. sopra.  
*R* D. 24; p. gr. 2,28. C<sup>o</sup> C. ZOP.
9. Id. *D* ⬥ IOHANNES · MARIA · DVX · MEDIOLANI · 3C : C. prec.  
*B* SABROSIV · MEDIOLAN Santo c. sopra; ai lati ° ° c. lin.  
*R* P. gr. 2,35. C<sup>o</sup> SM
10. Id. *D* Tutto c. prec.  
*B* SABROSIVS MEDIOLAN C. sopra ° °  
*R* P. gr. 2,42. C<sup>o</sup> SM
11. Id. *D* † IOHANNES · MARIA · DVX · MEDIOLANI · 3C · C. prec.  
*B* S · ABROSIV MEDIOLAN C. sopra, ma senza gli anelletti.  
*R* P. gr. 2,55, 2,44 e 2,35. Gnechi, Supplemento, n. 1. M. Mil.
12. Id. *D* Tutto c. prec., ma il segno iniziale è ⬥  
*B* S · ABROSIV MEDIOLAN C. sopra.  
*M* P. gr. 2,33. Strada e Tribolati in Riv. It. di Num., 1912, pag. 403.  
C<sup>o</sup> C. STRADA.
13. Id. *D* Tutto c. prec., ma il segno iniziale è ⬥  
*B* S · ABROSIV MEDIOLAN C. sopra.  
*R* P. gr. 2,55. Gnechi, Supplemento, n. 2. M. Mil.
14. Id. *D* Tutto c. prec.  
*B* SABROSIV MEDIOLAN C. sopra.  
*R* P. gr. 2,30. Gnechi, Supplemento, n. 3. M. Br.

15. **Grosso.** **D** Tutto c. prec., ma ☉  
**B** ·SABRIV MEDIOLAN C. sopra.  
**R** P. gr. 2,39. Strada e Tribolati, id. id., pag. 403. C<sup>o</sup> C. STRADA.
16. **Id.** **D** † IOHANES · MARIA · DVX · MEDIOLANI : C. prec.  
**B** S · AMBROSIV MEDIOLANI C. sopra.  
**R** P. gr. 2,55, 2,34 e 2,20. Gneccchi, Supplemento, n. 4. M. Mil.  
*N. B.* Talvolta la crocetta nel **H** è fra 4 borchie.
17. **Id.** **D** † IOHANES · MARIA · D · MEDIOLANI · 3C · C. prec.  
**B** : S · ABROSIV · · MEDIOLAN C. sopra, ma il Santo ha la pianeta.  
**R** P. gr. 2,60 e 2,48. Gneccchi, Supplemento, n. 5. M. Mil.
18. **Id.** **D** † : IOHANES · MARIA · DVX · MEDIOLANI 3C C. prec.  
**B** S · AMBROSV · MEDIOLAI · C. sopra.  
**R** P. gr. 2,25. Gneccchi, Supplemento, n. 6. C. GAVAZ.
19. **Id.** **D** ☉ IOHANES · MARIA · DVX · MEDIOLANI · 3C : C. prec.  
**B** SABROSIVS MEDIOLAI C. sopra, ma, ai lati, due anelletti.  
**R** P. gr. 2,84. C<sup>o</sup> SM
20. **Id.** **D** † ☉ IOHANES · MARIA · DVX · MEDIOLANI ☉ C. prec., senza  
l'anelletto sulla biscia.  
**B** S · AMBROSIV · MEDIOLAN · C. sopra.  
**R** P. gr. 2,37. Strada e Tribolati, id. id., p. 403. C<sup>o</sup> C. STRADA.
- V, 24. 21. **Id.** **D** Tutto c. prec.  
**B** · S · ABROSIV · MEDIOLAN · C. sopra.  
**R** P. gr. 2,38. C<sup>o</sup> SM
22. **Id.** **D** † ☉ IOHANES · MARIA · DVX · MEDIOLANI · ☉ C. prec.  
**B** S · AMBROSIV · · MEDIOLANI · C. sopra.  
**R** P. gr. 2,24. C<sup>o</sup> SM
23. **Id.** **D** † ☉ IOHANES · MARIA · DVX · MEDIOLANI 3 · ☉ C. prec.  
**B** · S · ABROSIV · MEDIOLAN · C. sopra.  
**R** P. gr. 2,17. C<sup>o</sup> SM
24. **Id.** **D** † ☉ IOHANES · MARIA · D · MEDIOLANI · 3C ☉ C. prec.  
**B** · S · ABROSIV · · MEDIOLAI · C. sopra.  
**R** P. gr. 2,27 e 2,08. C<sup>o</sup> SM

25. Grosso. *D* Tutto c. prec.  
*B* SABROSIV · · MEDIOLAN · C. sopra.  
*R* P. gr. 2,33. C<sup>a</sup> M. Br.
26. Id. *D* Tutto c. prec.  
*B* · S · ABROSIV · MEDIOLAN · C. sopra.  
*R* P. gr. 2,31. C<sup>a</sup> C. TRIB.
27. Id. *D* † : IOhANES · MARIA · D · MEDIOLANI · 3C : C. prec.  
*B* · S · ABROSIV · · MEDIOLAN · C. sopra.  
*R* P. gr. 2,42. C<sup>a</sup> C. STRADA.
28. Id. *D* Tutto c. prec.  
*B* · S · AMBROSIV · · MEDIOLAN · C. sopra.  
*R* P. gr. 2,43. C<sup>a</sup> SM
29. Id. *D* † ⊙ IOhANES · MARIA · DVX · MEDIOLANI ⊙ C. prec.  
*B* S · AMBROS · · MEDIOLANI C. sopra.  
*R* P. gr. 2,09. Strada e Tribolati, id. id., pag. 404. C<sup>a</sup> C. STRADA.
30. Id. *D* † ⊙ IOhANES · MARIA · DVX · MEDIOLANI · ⊙ C. prec.  
*B* S · AMBROS · MEDIOLAI C. sopra.  
*R* P. gr. 1,87. Strada e Tribolati, id. id., pag. 404. C<sup>a</sup> (tosato) C. STRADA.
31. Id. *D* † ⊙ IOhANES · MARIA · DVX · MEDIOLANI : C. prec.  
*B* S · AMBROSIV MEDIOLANI · C. sopra.  
*R* P. gr. 2,07. Strada e Tribolati, id. id., pag. 404. C<sup>a</sup> (tosato) C. STRADA.
32. Id. *D* † ⊙ IOhANES · MARIA · DVX · MEDIOLANI ⊙ C. prec.  
*B* S · AMBROSIV · · MEDIOLAN : C. sopra.  
*R* P. gr. 2,28. Strada e Tribolati, id. id., pag. 405. C<sup>a</sup> C. TRIB.
33. Id. *D* † : IOhANES · MARIA · DVX · MEDIOLANI 3C C. prec.  
*B* S · AMBROSIVS MEDIOLAI C. sopra, ma il Santo ha il paludamento e ai lati due anelletti.  
*R* P. gr. 2,55. Gneechi, Supplemento, n. 7. C. VIGANÒ.
34. Id. *D* IOhANES · MARIA · DVX · MEDIOLANNI · 3C C. prec.  
*B* S · ABROSIV MEDIOLAN C. sopra.  
*R* P. gr. 2,36 e 2,30. Gneechi, Supplemento, n. 8. C. OSNAGO.

35. Grosso. *D* ⌘ IOhAMIS · MARIA · DVX · MEDIOLANI · 3C' : C. prec.  
*B* · SABROSIV' MEDIOLAN C. sopra, ma senza gli anelletti.  
*AR* P. gr. 2,27. Strada e Tribolati, id. id., pag. 404. C<sup>2</sup> C. STRADA.
36. Id. *D* ⌘ IOMES · MARIA · DVX · MEDIOLANI · 3C' : C. prec.  
*B* SABROSIV' · MEDIOLAN C. sopra.  
*AR* P. gr. 2,26. Strada e Tribolati, id. id., pag. 404. C<sup>2</sup> C. STRADA.
37. Id. *D* ⌘ HAMES · MARIA · DVX · MEDIOLANI · 3C' · C. prec.  
*B* · SABROSIV' MEDIOLAN C. sopra.  
*AR* P. gr. 2,20. Strada e Tribolati, id. id., pag. 404. C<sup>1</sup> C. STRADA.
38. Id. *D* ⌘ IOhANES · MARIA · DVX · MEDIOLANI · 3C' : C. prec., ma globetto sopra la corona della biscia.  
*B* S · AMBOSIV' MEDIOLAN C. sopra.  
*AR* P. gr. 2,53. Strada e Tribolati, id. id., pag. 404. C<sup>2</sup> C. STRADA.
39. Id. *D* ⌘ IOhAMES · MARIA · DVX · MEDIOLANI · 3C : C. prec.  
*B* · SABROSIV' · MEDIOLAN · C. sopra.  
*AR* P. gr. 2,32. Strada e Tribolati, id. id., pag. 405. C<sup>1</sup> C. TRIB.
40. Id. *D* C. prec., ma punto finale e anelletto sopra la biscia.  
*B* · S · ABROSIV' MEDIOLAM C. sopra.  
*AR* P. gr. 2,28. Strada e Tribolati, id. id., pag. 405. C<sup>2</sup> C. TRIB.
41. Id. *D* ⌘ IOhAMS · MARIA · DVX · MEDIOLANI · 3C' : C. prec., ma borchia sopra la biscia.  
*B* SABBROSIV MEDIOLAN C. sopra.  
*AR* P. gr. 2,28. Strada e Tribolati, id. id., pag. 405. C<sup>2</sup> C. TRIB.
42. Id. *D* † IOhANES · MARIA · DVX · MEDIOLANI · 3C' C. prec., ma globetto.  
*B* S · ABROSIVS MEDIOLAN C. sopra, al lati ° °  
*AR* P. gr. 2,41. Iecklin e Gneccchi in Riv. It. di Num., 1904, pag. 327, n. 3. M. Coi.
43. Id. *D* † IOhANES · MARIA · DVX · MEDIOLANI : C. prec.; senza globetto.  
*B* S · AMBROSIV' · MEDIOLAN C. sopra.  
*AR* P. gr. 2,40. Iecklin e Gneccchi, id. id., pag. 327, n. 5. M. Coi.
44. Id. *D* Tutto c. prec.  
*B* S · AMBRSI · MEDIOLANI C. sopra.  
*AR* P. gr. 2,50. Iecklin e Gneccchi, id. id., pag. 328, n. 6. M. Coi.

45. Grosso. **D** † IOhANNES · MARIA · DVX · MEDIOLANI: C. prec.  
**B** S · ABROSIV̄ MEDIOLAN C. sopra.  
**R** P. gr. 2,08. C\* C. ZOP.
- T. VI, 1. 46. Id. vario. **D** † IOhANES · MARIA · DVX · MEDIOLANI · 3C̄: Nel campo incorniciato di 4 archi acuti e 4 angoli retti, la biscia coronata, fiancheggiata dalle iniziali I M c. rig.  
**B** SAMBROSIV̄ MEDIOLAN Il Santo mitrato, nimbato e con paludamento, seduto, tiene nella d. lo staffile e nella sin. il pastorale; c. lin.  
**R** D. 24; p. gr. 2,41. C\* SM
47. Id. **D** Tutto c. prec., ma senza i due punti finali.  
**B** S · A · BROSIV̄ · MEDIOLANI · C. sopra.  
**R** P. gr. 2,48 e 2,37. Iecklin e Gneccchi, id. id., pag. 328, n. 7. M. Coi.
48. Id. **D** Tutto c. prec.  
**B** S ABROSIV̄ MEDIOLANI C. sopra.  
**R** P. gr. 2,42. Iecklin e Gneccchi, id. id., pag. 328, n. 8. M. Coi.
49. Id. **D** Tutto c. prec.  
**B** S · AMBROSIV̄ · MEDIOLAN C. sopra.  
**R** P. gr. 2,43. Iecklin e Gneccchi, id. id., pag. 328, n. 9. M. Coi.
50. Id. **D** Tutto c. prec.  
**B** S · AMBROSIV̄ · MEDIOLANI C. sopra.  
**R** P. gr. 2,41. Iecklin e Gneccchi, id. id., pag. 329, n. 10. M. Coi.
51. Id. **D** Tutto c. prec., ma punto finale.  
**B** SABROSIV̄ MEDIOLAN C. sopra.  
**R** P. gr. 2,31. C\* M. Br.
52. Id. **D** † IOhANES · MARIA · DVX · MEDIOLAN · 3C̄: C. prec.  
**B** SAMBROSIV̄ MEDIOLANI C. sopra.  
**R** D. 23; p. gr. 2,15. C\* C. STRADA.
53. Id. **D** Tutto c. prec., ma MEDIOLANI  
**B** S · ABROSIVS · MEDIOLAI C. sopra ° °  
**R** P. gr. 2,45. Iecklin e Gneccchi, id. id., pag. 329, n. 11. M. Coi.

54. Soldo  $\mathcal{D}$   $\text{†} : \text{IOhANES} \cdot \text{MARIA} \cdot \text{DVX} \cdot \text{MLI} :$  Scudo inquartato con l'aquila  
con scudo e Santo. e la biscia; c. rig.  
 $\mathcal{B}$   $\text{†} : \text{S} \cdot \text{ABROSIVS} \cdot \text{MEDIOLANI} \cdot$  Mezzo busto del Santo mitrato  
e nimbato; c. rig.  
M D. 20; p. gr. 1,40. Gneecchi, n. 3. BM
55. Id.  $\mathcal{D}$   $\text{†} \otimes \text{IOhANES} \otimes \text{MARIA} \otimes \text{DVX} \text{ MLI} \otimes$  C. prec.  
 $\mathcal{B}$   $\text{†} \otimes \text{S} \cdot \text{ABROSIVS} \cdot \text{MEDIOLANI} \otimes$  C. sopra.  
M P. gr. 1,48. C<sup>o</sup> SM
- VI, 2. 56. Id.  $\mathcal{D}$   $\text{†} \otimes \text{IOhANES} \otimes \text{MARA} \otimes \text{DVX} \otimes \text{MLI} \otimes$  C. prec.  
 $\mathcal{B}$   $\text{†} \otimes \text{S} \otimes \text{AMBROSIVS} \otimes \text{MEDIOLANI} \otimes$  C. sopra.  
M P. gr. 1,15. C<sup>o</sup> SM
57. Id.  $\mathcal{D}$   $\text{†} : \text{IOhANES} \cdot \text{MARIA} \cdot \text{DVX} \cdot \text{MLI} \cdot$  C. prec.  
 $\mathcal{B}$   $\text{†} : \text{S} \cdot \text{ABROSIVS} \text{ MEDIOLANI}$  C. sopra.  
M P. gr. 1,55 e 1,22. Gneecchi, Supplemento, n. 9. M. Mil.
58. Id.  $\mathcal{D}$  Tutto c. prec.  
 $\mathcal{B}$   $\text{†} \text{S} \cdot \text{AMBROSIVS} \cdot \text{MEDIOLANI}$  C. sopra.  
M P. gr. 1,20. Gneecchi, Supplemento, n. 10. M. Br.
59. Id.  $\mathcal{D}$   $\text{†} : \text{IOhANES} \cdot \text{MARIA} \cdot \text{DVX} \text{ MLI} :$  C. prec.  
 $\mathcal{B}$   $\text{†} : \text{S} \cdot \text{ABROSIVS} \cdot \text{MEDIOLANI} :$  C. sopra.  
M P. gr. 1,42. Strada e Tribolati, id. id., pag. 405. C<sup>o</sup> C. TRIB.
60. Id.  $\mathcal{D}$   $\text{†} \otimes \text{IOhANES} \cdot \text{MARIA} \cdot \text{DVX} \text{ MI} \otimes$  C. prec.  
 $\mathcal{B}$   $\text{†} \otimes \text{S} \cdot \text{ABROSIV} \cdot \text{MEDIOLANI} \otimes$  C. sopra.  
M P. gr. 1,31. Strada e Tribolati, id. id., pag. 406. C<sup>o</sup> C. STRADA.
- VI, 3. 61. Id.  $\mathcal{D}$   $\text{†} \text{IOhANES} \cdot \text{MARIA}$  Biscia coronata fra le iniziali I M c. rig.  
con biscia e croce.  $\mathcal{B}$   $\text{†} \text{DVX} \cdot \text{MEDIOLANI} \cdot \text{3C}$  Croce patente; c. rig.  
M D. 18; p. gr. 0,97 e 0,92. C<sup>o</sup> SM
62. Id.  $\mathcal{D}$   $\text{†} \text{IOhANES} \text{ MARIA}$  C. prec.  
 $\mathcal{B}$   $\text{†} \cdot \text{DVX} \cdot \text{MEDIOLANI} \cdot \text{3C}$  C. sopra; c. perl.  
M P. gr. 0,99. C<sup>o</sup> C. PAP.
63. Id.  $\mathcal{D}$  Tutto c. prec.  
 $\mathcal{B}$   $\text{†} \text{DVX} \text{ MEDIOLANI} \cdot \text{3C}$  C. sopra; c. rig.  
M P. gr. 0,98. C<sup>o</sup> C. STRADA.

- VI, 4. 64. Soldo variato. **D** † IOHANNES · MARIA : Biscia senza le iniziali; c. rig.  
**B** † DVX · MEDIOLANI 3C Croce gigliata; c. rig.  
**M** P. gr. 0,94. C<sup>a</sup> SM
65. Id. **D** Tutto c. prec., ma senza punti divisorii.  
**B** DVX · MEDIOLANI · 3 · C · C. sopra.  
**M** P. gr. 1,10. Gneecchi, Supplemento, n. 11. C. VIGANÒ.
66. Id. **D** † IOHANNES · MARIA Croce (talvolta chiusa in cornice).  
 con croce e biscia. **B** † · DVX · MEDIOLANI · 3 · C · Biscia coronata fra le iniziali I M  
**M** P. gr. 1,00. Gneecchi, n. 5. C. Ambros.
67. Id. **D** † : IOHANNES · MARIA : Croce, con le estremità leggermente biforcate, in cornice quadriloba con trifogli alle punte; c. rig.  
**B** † ⊙ DVX ⊙ MEDIOLANI · 3C ⊙ C. sopra; c. rig.  
**M** D. 17; p. gr. 0,98. C<sup>a</sup> SM
- VI, 5. 68. Id. **D** † ⊙ IOHANNES · : · MARIA : C. prec.  
**B** † ⊙ DVX · MEDIOLANI 3C ⊙ C. sopra.  
**M** D. 19; p. gr. 1,02. C<sup>a</sup> SM
69. Id. **D** † · IOHANNES · MARIA Croce accantonata da 4 fiori.  
**B** † · DVX · MEDIOLANI · 3 · C · C. sopra.  
**M** P. gr. 0,95. Gneecchi, Supplemento, n. 12. C. Gn.
70. Id. **D** ⊗ IOHANNES · MARIA C. prec.  
**B** † · DVX · MEDIOLANI · 3C : C. sopra.  
**M** Grillo in Boll. It. di Num., 1908, pag. 68.
71. Id. **D** † IOHANNES · MARIA Croce, c. prec.  
**B** † · DVX · MEDIOLANI · 3 · C · C. sopra.  
**M** P. gr. 1,00. Gneecchi, n. 6. C. Gn.
- VI, 6. 72. Trillina. **D** † : IOHANNES MARIA : Nel campo le lettere  $\hat{D}\hat{X}$  c. rig.  
**B** † : DVX · MEDIOLANI · 3C : Croce gigliata; c. rig.  
**M** D. 17; p. gr. 0,72, 0,57 e 0,54. C<sup>a</sup> SM
73. Id. **D** † : IOHANNES · MARIA : C. prec.  
**B** Tutto c. sopra.  
**M** P. gr. 0,70. Strada e Tribolati, id. id., pag. 406. C<sup>a</sup> C. TRIB.



74. Trillina.  $\mathcal{D}$  † IOANES : MARIA : Nel campo  $\overline{\mathcal{D}\mathcal{X}}$  senza il punto sotto.  
 $\mathcal{B}$  † : DVX · MEDIOLANI 3 · C' · C. sopra.  
 M Gnechi, n. 8. C. Gn.
75. Bissolo  $\mathcal{D}$  † IOHANNES · MARIA : Biscia coronata; c. rig.  
 o bissola.  $\mathcal{B}$  † DVX · MEDIOLANI 3 · C' : Croce gigliata; c. rig.  
 M D. 15; p. gr. 0,56. Gnechi, n. 9. BM
76. Id.  $\mathcal{D}$  Tutto c. prec.  
 $\mathcal{B}$  † DVX · MEDIOLANI · 3C' : C. sopra.  
 M P. gr. 0,54. C' SM
- VI, 7. 77. Id.  $\mathcal{D}$  † IOHANNES MARIA : C. prec.  
 $\mathcal{B}$  Tutto c. sopra.  
 M P. gr. 0,49 C' e 0,49 C' SM
78. Id.  $\mathcal{D}$  † IOHANNES · MARIA : C. prec.  
 $\mathcal{B}$  Tutto c. sopra.  
 M Gnechi, n. 11.
79. Id.  $\mathcal{D}$  † IOHANNES · MARIA · C. prec.  
 $\mathcal{B}$  C. sopra, ma punto finale.  
 M Grillo in Boll. It. di Num., 1903, pag. 68.
80. Id.  $\mathcal{D}$  † IOHANNES · MARIA C. prec.  
 $\mathcal{B}$  † DVX MEDIOLANI 3C' C. sopra, ma un globetto in un angolo della croce.  
 M P. gr. 0,53. Gnechi, Supplemento, n. 18. C. OMNAGO.
81. Id.  $\mathcal{D}$  † IOHANNES · MARIA : C. prec.  
 $\mathcal{B}$  † DVX · MEDIOLANI · 3C' · C. sopra, ma anelletto nel 4° cantone.  
 M Grillo, id. id., pag. 68.
82. Id.  $\mathcal{D}$  Tutto c. prec.  
 $\mathcal{B}$  † DVX · MEDIOLANI 3C' · C. sopra.  
 M D. 14; p. gr. 0,41. C' (tosato) SM
83. Id.  $\mathcal{D}$  Tutto c. prec., ma la biscia è senza corona.  
 $\mathcal{B}$  † DVX · MEDIOLANI 3 · C' · C. sopra, ma senza anelletto.  
 M Gnechi, n. 10. RT

## ESTORE VISCONTI SIGNORE DI MILANO

(1412)

Figlio naturale di Bernabò e di Beltramola de' Grassi, nato nel 1357. Già dal 1407 proclamato Signore di Monza dal partito Ghibellino, nel 1412 alla morte di Giovanni Maria usurpa il Ducato di Milano insieme col nipote Gian Carlo. Dopo appena un mese di governo sono cacciati da Milano dal Duca Filippo Maria fratello dell'estinto Giovanni Maria. Assediati nel castello di Monza, nel 1413, Estore cade ucciso e Gian Carlo si rifugia in Francia, ove poi muore nel 1418.

*N. B.* Seguendo il giudizio dei signori Gneccchi, le monete di Estore Visconti si sono tutte assegnate alla zecca di Monza, di cui fu signore per 5 anni.

## GIAN CARLO VISCONTI SIGNORE DI MILANO

(1412)

Nato nel 1383 da Carlo e da Beatrice d'Armagnac, milita contro il Duca Giovanni Maria e ottiene in feudo Brescia, la Valcamonica e la riviera di Salò. Nel 1405 s'impadronisce di Bergamo e quindi di Cantù. Dopo l'uccisione di Giovanni Maria nel 1412 è con lo zio Estore proclamato Signore di Milano, sovranità che dura appena un mese, giacchè viene cacciato dal Duca Filippo Maria. Ritiratosi a Cantù, ove viene assediato, riesce poi ad evadere. Muore a Parigi nel 1418.

1. **Grosso.**    **D** + IOHANNES : KAROLVS : VICECOMES : ML'1 : 3 : C' : Nel campo incorniciato di 4 archi doppi con fiore agli angoli esterni la biscia coronata fra le lettere I K c. rig.  
**B** : S : AMBROSIV' : MEDIOLANI Il Santo mitrato, nimbato e con paludamento, seduto, tiene nella d. lo staffile e nella sin. il pastorale.  
**R** D. 24; p. gr. 2,13.    C° SM
  
2. **Id.**        **D** + : IOHANNES : KAROLVS : VICECONES : NL'3 : C. prec., sull'arco superiore della cornice un anelletto.  
**B** · S · AMBROSIV' NEDIOLANI C. sopra.  
**R** P. gr. 2,29.    C° SM

- VI, 8. 3. **Grosso.** *D* Tutto c. prec.  
*B* : S : AMBROSIV NEDIOLAN C. sopra.  
*AR* P. gr. 2,23. C° SM
4. **Id.** *D* + IOhANES · KAROLVS · VICECOMES · MLI.... C. prec., senza l'anelletto.  
*B* S · AMBROSIV MEDIOLANI C. sopra.  
*AR* P. gr. 2,33. Strada e Tribolati in Riv. It. di Num., 1912, pag. 406. C° C. STRADA.
5. **Id.** *D* + IOhANES KAROLVS VICECOMES ML'3 C. prec., sopra la biscia un anelletto.  
*B* S · ABROSIV MEDIOLANI C. sopra.  
*AR* P. gr. 2,28. Gnechi, Supplemento, n. 1. C. Gn.
6. **Id.** *D* Tutto c. prec.  
*B* S · ABROSIV · MEDIOLAN C. sopra.  
*AR* P. gr. 2,22. Gnechi, Supplemento, n. 2. C. Gn.
7. **Id.** *D* Tutto c. prec.  
*B* · S · AMBROSIV · MEDIOLAN C. sopra.  
*AR* P. gr. 2,30. Gnechi, Supplemento, n. 3. C. Gn.
8. **Id.** *D* \* IOhANES KAROLVS VICECOMES MLI 3C C. prec., ma senza l'anelletto.  
*B* S · AMBROSI MEDIOLANI C. sopra.  
*AR* P. gr. 2,40. Iecklin e Gnechi in Riv. It. di Num., 1904, pag. 331, n. 1. M. Coi.
9. **Id.** *D* Tutto c. prec.  
*B* S · · AMBROSIV MEDIOLAN C. sopra.  
*AR* P. gr. 2,40 e 2,37. Iecklin e Gnechi, id. id., pag. 332, n. 2. M. Coi.
10. **Id.** *D* Tutto c. prec.; nel campo, presso la biscia, la sigla I : che tocca la cornice.  
*B* S · · AMBROSIV MEDIOLANI C. sopra.  
*AR* P. gr. 2,72. Iecklin e Gnechi, id. id., n. 3. M. Coi.
11. **Id.** *D* \* IOhANES KAROLVS VICECONES : NJ C. prec.  
*B* S · · AMBROSIV MEDIOLANI C. sopra.  
*AR* P. gr. 2,73. Iecklin e Gnechi, id. id., n. 4. M. Coi.

- VI, 9. 12. Sesino. *D* † IOhANES · KAROLVS Croce patente; c. rig.  
*B* † SAMBROSIVS · MEDIOLANI Busto del Santo mitrato e nimbato;  
 c. rig.  
*M* D. 16; p. gr. 0,71. Gnecci, n. 2. C. Ambros.
- VI, 10. 13. Bissolo. *D* † IOhANES : KAROLVS Biscia coronata; c. rig.  
*B* † VICECOMES : MLI · 3 : C Croce gigliata; c. rig.  
*M* D. 14; p. gr. 0,84. C<sup>a</sup> SM
14. Id. *D* ...hANES : KAROLV C. prec.  
*B* † : VICECOMES : MLI : 3 : C C. sopra.  
*M* P. gr. 0,87. C<sup>a</sup> C. PAP.
15. Id. *D* † IOhANNES...AROL C. prec.  
*B* ....EDIOLANI · 3... C. sopra.  
*M* P. gr. 0,80. C<sup>a</sup> SM
16. Id. *D* + IOhANES : KAROLVS C. prec.  
*B* : + VICECOMES : MLI : 3 : C C. sopra.  
*M* P. gr. 0,40. Gnecci, Supplemento, n. 6. C. GAVAZ.
17. Id. *D* Tutto c. prec.  
*B* + VICECOMES · MLI · C. sopra.  
*M* P. gr. 0,42. Gnecci, Supplemento, n. 7. C. BERT.
18. Id. *D* .....hANES VIC..... C. prec.  
*B* † M.....SIS C. sopra.  
*M* D. 15; p. gr. 0,56. C<sup>a</sup> C. ZOP.

## GIANCARLO ED ESTORE VISCONTI SIGNORI DI MILANO

(1412)

- VI, 11. 1. Grosso. *D* † IOhANES · K · hESTOR · VIC · DNI · MLI · 3C · Nel campo in-  
 corniciato di 4 archi doppi con fiore agli angoli esterni la biscia  
 coronata fra le lettere IO hE c. rig.  
*B* · S · ABROSIV · MEDIOLANI · Il Santo mitrato, nimbato e con  
 pianeta, seduto, tiene nella d. lo staffile e nella sin. il pastorale; c. lin.  
*R* D. 23; p. gr. 1,25. C<sup>a</sup> (tosato) SM

2. **Grosso.** *D* Tutto c. prec., ma senza il punto finale IO hE  
*B* ·S·ABROSIV· ·MEDIOLAI· C. sopra.  
*R* D. 25; p. gr. 2,03. C° SM
3. **Id.** *D* †: IOhANES·K·hESTOR·VIC·DNI·MLI·3C· C. prec. IO hE  
*B* ·S·ABROSI... ·MEDIOLAN· C. sopra.  
*R* D. 24; p. gr. 2,22. C° SM
4. **Id.** *D* † IOhANES·K·hESTOR·D·MO 3·MLANI 3C· C. prec. IO hE  
*B* S·ABROSIV· [ME]DIOLAN C. sopra.  
*R* P. gr. 2,28. Gneccchi, n. 2. C. Ambros.
5. **Id.** *D* Tutto c. prec. IO hE  
*B* ·S ABROSIV· ·MEDIOLAN· C. sopra.  
*R* P. gr. 2,25. C° C. PAP.
6. **Id.** *D* †: IOhANES·K·hESTOR·DNI·MLANI·3C· C. prec. IO hE  
*B* S·ABROSIV· MEDIOLAN· C. sopra.  
*R* P. gr. 2,39. C° C. STRADA.
7. **Id.** *D* † IOhANN·K·hESTOR·VIC·DNI MLAI 3C· C. prec. IO hE  
*B* S·AMBROSIV· MEDIOLAN· C. sopra.  
*R* Gneccchi, n. 3. M. VER.
8. **Id.** *D* † IOhANES·K·hESTOR VIC··DNI·MLI 3·C· C. prec. IO hE  
*B* S·AMBROSIV· MEDIOLANI C. sopra.  
*R* P. gr. 2,20. Gneccchi, Supplemento, n. 1. M. Mil.
9. **Id.** *D* Tutto c. prec. IO hE  
*B* S·AMBROSIV· MEDIOLAI C. sopra.  
*R* P. gr. 2,08. Gneccchi, Supplemento, n. 2. C. GN.
10. **Id.** *D* † IOhANES·K·hESTOR··VIC·D·MOL·MLI·C· C. prec. IO hE  
*B* S·ABROSIV· MEDIOLAN· C. sopra.  
*R* P. gr. 2,30. Gneccchi, Supplemento, n. 3. C. GN.
11. **Id.** *D* † IOhANES·K·hESTOR·DMOL MLAI·3C· C. prec. IO hE  
*B* S·ABROSIV· MEDIOLANI· C. sopra.  
*R* P. gr. 2,20. Gneccchi, Supplemento, n. 4. C. GN.

12. **Grosso.** **D** Tutto c. prec. IO hE  
**B** S · AMBROSIV · MEDIOLANI · C. sopra.  
**R** P. gr. 2,14. Gneecchi, Supplemento, n. 5. C. GN.
13. **Id.** **D** ✱ : IO ... ES · K · hESTOR · DMOL · MLAI · 3C : C. prec. IO hE  
**B** · S · AMBROSIV · .... IOLANI · C. sopra.  
**R** P. gr. 2,15. C° C. PAP.
14. **Id.** **D** † IOhANES · K · hESTOR · D · MOE · MLAI · 3 · C · C. prec. IO hE  
**B** S · AMBROSIV · MEDIOLANI C. sopra.  
**R** P. gr. 2,28. Gneecchi, Supplemento, n. 6. C. OSNAGO.
15. **Id.** **D** † IOhANES · K · hESTOR · VIC · D · MOL · MLI · C C. prec. IO hE  
**B** S · ABROSIV · MEDIOLAN C. sopra.  
**R** P. gr. 2,30. Gneecchi, Supplemento, n. 7. C. GN.
16. **Id.** **D** † IOhANE · K · hES....ET · MLAI 3C C. prec. IO hE  
**B** S · AMBROSIV MEDIOLANI C. sopra.  
**R** P. gr. 2,35. Gneecchi, Supplemento, n. 8. M. VER.
17. **Id.** **D** VICECOMES · K · hESTOR · D.... C. prec. ....h  
**B** · S · AMB.....OLANI C. sopra.  
**R** Gneecchi, n. 4.
18. **Id.** **D** † · IOhANES · K · hESTOR · DNO2' MLAI · 3C C. prec., ma la  
biscia è senza corona; c. rig. IO hE  
**B** S · AMBROSIV · · MEDIOLANI · C. sopra.  
**R** D. 24; p. gr. 2,09. C° SM
- VI, 12. 19. **Sesino.** **D** † : IOhANES · K · hESTOR · VIC : Croce patente in cornice qua-  
driloba; c. rig.  
**B** † DOMINI · MEDIOLANI · 3C · Biscia coronata fra le iniziali I h  
c. rig.  
**M** D. 17; p. gr. 1,00. Gneecchi, n. 5. BM
- VI, 13. 20. **Blssolo.** **D** † IOhANES.....OLVS Biscia coronata; c. rig.  
**B** ⊗ hESTOR · VICECOMITIS Croce gigliata; c. rig.  
**M** D. 14; p. gr. 0,54. C° SM
21. **Id.** **D** ⊗ IOhANES · CAROLVS C. prec.  
**B** ⊗ hESTOR · VICECOMITIS C. sopra.  
**M** P. gr. 0,42. C° SM

22. **Bissolo.** **D** ..... ES · KAROLVS · C. prec.  
**B** ..... VICECOMITIS C. sopra.  
**M** P. gr. 0,41. **C**<sup>o</sup> SM
23. **Id.** **D** ⊗ IOhANES · KAROLVS C. prec.  
**B** ⊗ hESTOR · VICECOMITS C. sopra.  
**M** D. 15; p. gr. 0,42. **C**<sup>o</sup> SM
24. **Id.** **D** ⊗ IOhANES · KAROLVS C. prec.  
**B** ⊗ hESOR VICECOMITES C. sopra.  
**M** D. 14; p. gr. 0,57, 0,53 e 0,44. **C**<sup>o</sup> SM
25. **Id.** **D** • IOhANES · KAROLVS C. prec.  
**B** • hESTOR · VICECOMES C. sopra.  
**M** P. gr. 0,52. **C**<sup>o</sup> SM
26. **Id.** **D** ...NES · KAROLVS C. prec.  
**B** • hESTOR · VICECOMIS C. sopra.  
**M** P. gr. 0,53. **C**<sup>o</sup> SM
27. **Id.** **D** ⊕ IOhANES · KAROLVS C. prec.  
**B** ⊕ hESTOR · VICECOMIS C. sopra.  
**M** P. gr. 0,47. **C**<sup>o</sup> C. STRADA.
28. **Id.** **D** + IOhANES · KAROLVS C. prec.  
**B** + hESTOR · VICECOMITES C. sopra.  
**M** D. 15; p. gr. 0,47. **C**<sup>o</sup> SM
29. **Id.** **D** + IOhANES · KAROLVS C. prec.  
**B** • hESTOR · VICECOMITES C. sopra.  
**M** P. gr. 0,55. **C**<sup>o</sup> SM
30. **Id.** **D** ⊗ IOhANES · KAROLVS C. prec.  
**B** ⊗ hESTOR · VICECOMITS C. sopra.  
**M** D. 14; p. gr. 0,51. **C**<sup>o</sup> SM
31. **Id.** **D** ⊗ IOhANES · KAROLVS C. prec.; c. perl.  
**B** ⊗ hETSO · VICECOMES C. sopra; c. perl.  
**M** P. gr. 0,35. Gneccchi, Supplemento, n. 9. **C**. GAVAZ.

32. Bissolo. **D** (Dal basso) ☉ KAROLV IOhANES C. prec.  
**B** ☉ hESTOR VIC..... C. sopra.  
**M** P. gr. 0,42. Gnechi, Supplemento, n. 11. C. GAVAZ.
33. Id. **D** (Dal basso) ☉ KAROLV · IOhANES C. prec.  
**B** ☉ hESTOR · VICECOMES C. sopra.  
**M** P. gr. 0,40. Gnechi, Supplemento, n. 12. C. GAVAZ.

## FILIPPO MARIA VISCONTI DUCA III DI MILANO

(1412-1447)

Secondogenito di Gian Galeazzo e di Caterina Visconti nato nel 1392, succede al fratello Giovanni Maria e recupera Milano nel 1412. Sposa l'anno stesso Beatrice Ventimiglia Lascaris Contessa di Tenda vedova di Facino Cane, decapitata nel 1418. Riacquista nel 1413 Monza, nel 1414 Bobbio, nel 1416 Lodi e Como, nel 1417 Crema, Voghera e Vercelli, nel 1418 Piacenza, nel 1419 Bergamo, nel 1420 Cremona e Parma, nel 1421 Brescia, e nel 1422 s'impadronisce di Genova, Albenga e Savona, Bellinzona e Domodossola. Sposa nel 1428 Maria di Savoia figlia del Duca Amedeo VIII. Muore nel 1447 senza discendenti legittimi.

1. Florino. **D** ☉ FILIPV M ARIA : A N GLV ° ° ° Il Duca a cavallo galoppante a d. La corazza del Duca è fregiata della biscia e di due biscie la gualdrappa del cavallo; senza cerchio.  
**B** ° † ° DVX ° ° MED IOLA NI ° 3C ° Nel campo, incorniciato di 4 archi acuti e di 4 angoli retti, scudo con la biscia inclinato a sin., sormontato dal cimiero ducale col drago alato; ai lati le lettere FI MA coronate; agli angoli della cornice otto anelletti.  
**O** D. 20; p. gr. 3,52 e 3,50. Gnechi, n. 1. RT
2. Id. **D** FILIPV M ARIA A N GLV : C. prec.  
**B** \* DVX ° ° MED IOLA I ° 3C ° C. sopra, senza gli anelletti.  
**O** P. gr. 3,50. Gnechi, Supplemento, n. 1. M. VER.
3. Id. **D** \* FILIPV M ARIA · A N GLV ° ° ° C. prec.  
**B** ° \* DVX ° ° MED IOLA MI · 3C ° C. sopra, con gli anelletti.  
**O** D. 22; p. gr. 3,46. C<sup>a</sup> SM



4. Florino. D \* FILIPV M ARIA · A N GLV :::: C. prec.  
 B \* DVX · · MED IOLA NI · 3C · C. sopra.  
 O P. gr. 3,50. C<sup>1</sup> BM
5. Id. D \* FILIPV M ARIA · A N GLV °° ° C. prec.; sopra la testa  
 del cavallo \*  
 B \* DVX · · MED IOLA NI · 3C C. sopra.  
 O P. gr. 3,49 e 3,35. C<sup>1</sup> SM e Brit. M.
6. Id. D \* FILIPV M ARIA · A N GLV °°° ° C. prec.  
 B \* DVX · · MED IOLA NI · 3C ° C. sopra.  
 O D. 21; p. gr. 3,48 e 3,45. C<sup>1</sup> SM e NF
7. Id. D † FILIPV M ARIA · A NG LV °°° ° C. prec.  
 B Tutto c. sopra.  
 O P. gr. 3,48. C<sup>1</sup> MV
8. Id. D † FILIPV M ARIA · A N GLV °°°° C. prec., ma nulla sopra la  
 testa del cavallo.  
 B Tutto c. sopra.  
 O P. gr. 3,40. C<sup>1</sup> C. Zop.
- VI, 14. 9. Id. D \* FILIPV MA RIAAN G LV °°° C. prec., ma sopra la testa  
 del cavallo \*  
 B \* DVX · · MED IOLA NI · 3C ° C. sopra.  
 O P. gr. 3,49. C<sup>1</sup> SM
10. Id. D \* FILIPV MA RIA · A N GLV :::: C. prec.  
 B \* DVX · · MED IOLA NI · 3C C. sopra.  
 O P. gr. 3,37 e 3,47. C<sup>1</sup> SM e Brit. M.
11. Id. D † FILIPV M ARIA · A N GLV :::: C. prec.; sopra la testa del  
 cavallo \*  
 B \* DVX · · MED IOLA NI · 3C ° C. sopra.  
 O P. gr. 3,48. C<sup>1</sup> C. Zop.
12. Id. D Tutto c. prec.  
 B \* DVX · · MED IOLA NI · 3C ° C. sopra.  
 O P. gr. 3,52. C<sup>1</sup> SM

13. Florino.  $\overline{D}$  \* FILIPVMA RIA ° AN G LV ° ° ° ° C. prec., ma sopra la testa del cavallo una coroncina.  
 $\overline{B}$  \* DVX ° ° MED IOLA NI ° 3C C. sopra.  
 O D. 22; p. gr. 3,47. C<sup>o</sup> SM
14. Id.  $\overline{D}$  \* FILIPVM ARIA ° A N GLV ° ° ° ° C. prec., ma sulla testa del cavallo x  
 $\overline{B}$  \* ° DVX ° ° MED IOLA NI ° 3C C. sopra.  
 O P. gr. 3,48. Strada e Tribolati in Riv. It. di Num., 1912, pag. 406.  
 C<sup>o</sup> C. STRADA.
15. Id.  $\overline{D}$  \* FILIPVMA RIA ° AN GLV ° ° ° ° C. prec.  
 $\overline{B}$  \* DVX ° ° MED IOLANI ° 3C ° C. sopra.  
 O P. gr. 3,48. Strada e Tribolati, id. id., pag. 406. C<sup>o</sup> C. TRIB.
- VI, 15. 16. Id.  $\overline{D}$  FILIPVS MARIAN G LVS ° ° C. prec.  
 $\overline{B}$  ° \* ° DVX MED IOLA NI ° 3 ° C ° C. sopra, ma senza gli otto anelletti agli angoli della cornice.  
 O P. gr. 3,47. C<sup>o</sup> SM
17. Berlinga.  $\overline{D}$  FILIPVMA RIA ° DVX ° M E DIOLAI Il Duca a cavallo, come nel fiorino.  
 $\overline{B}$  S ° ABROSIV MEDIOLANI ° Il Santo mitrato e nimbato con pianeta, seduto, tiene nella destra lo staffile e nella sin. il pastorale; senza cerchio.  
 R D. 22; p. gr. 1,96. C<sup>o</sup> SM
18. Id.  $\overline{D}$  FILIPVMAR IA ° DVX ° [ME] D IOL... C. prec.  
 $\overline{B}$  S ° ABROSIV [ME]DIOLAN... C. sopra.  
 R P. gr. 1,52. C<sup>o</sup> SM
19. Id.  $\overline{D}$  FILIPVMARI A ° DVX ° M D IOL.... C. prec.  
 $\overline{B}$  SABROSIV [ME]DIOLANI C. sopra.  
 R P. gr. 2,00. C<sup>o</sup> SM
20. Id.  $\overline{D}$  FILIPVMA RIA ° DVX ° M EDIOLA C. prec.  
 $\overline{B}$  SABROISIV [ME]DIOLANI C. sopra.  
 R D. 23; p. gr. 2,00. C<sup>o</sup> C. PAP.
21. Id.  $\overline{D}$  FILIPVMAR IA ° DVX ° M E DIOLANI ° C. prec.  
 $\overline{B}$  S ° ABROSIVS [ME]DIOLANI ° C. sopra.  
 R P. gr. 1,99 C<sup>o</sup> SM

- VI, 16. 22. Berlinga. D FILIPV<sup>~</sup>MAR IA · DVX · M EDIOLA C. prec.  
 B S · ABROSIVS [ME]DIOLANI C. sopra.  
 R P. gr. 1,77. C<sup>o</sup> SM
23. Id. D FILIPV<sup>~</sup>MAR IADVX · M E DIOLAN<sup>~</sup> C. prec.  
 B S · ABROSIVS · MEDIOLAM C. sopra.  
 R P. gr. 2,10. Gneecchi, n. 2. C. GN.
24. Id. D FILIPV<sup>~</sup>MAR IA · DVX M E DIOLANI C. prec.  
 B S · ABROS<sup>~</sup> MEDIOLANI C. sopra.  
 R P. gr. 2,05. Gneecchi, n. 3. C. GN.
25. Id. D FILIPV<sup>~</sup>MAR IA · DVX M E DIOLAN C. prec.  
 B S · ABROS<sup>~</sup> MEDIOLAN C. sopra.  
 R Gneecchi, n. 4. C. GN.
26. Id. D FILIPV<sup>~</sup>MAR IA · DVX M E DIOLAI C. prec.  
 B S · ABROSIVS MEDIOLANI C. sopra.  
 R Gneecchi, n. 5. M. Mil.
27. Id. D FILIPV<sup>~</sup>MA IA · DVX · M E DIOLAI C. prec.  
 B Tutto c. sopra, con punto iniziale e finale.  
 R P. gr. 1,75. C<sup>o</sup> MV
28. Id. D FILIPV<sup>~</sup>MAR IADVXM E DIOLAN C. prec.  
 B S · ABROSIV<sup>~</sup> [ME]DIOLANI C. sopra.  
 R P. gr. 2,03. Strada e Tribolati, id. id., pag. 407. C<sup>o</sup> C. STRADA.
29. Id. D FILIPV<sup>~</sup>MA RIA · DVX · M E DIOLA I C. prec.  
 B S · ABROSIV<sup>~</sup> [ME]DIOLAN C. sopra.  
 R P. gr. 2,02. Strada e Tribolati, id. id., pag. 407. C<sup>o</sup> C. STRADA.
30. Id. D FILIPV<sup>~</sup>MA RIA · DVX · M E DIOL AI C. prec.  
 B Tutto c. sopra, con punto finale.  
 R P. gr. 1,86. C<sup>o</sup> C. ZOP.
31. Id. D FILIPV<sup>~</sup>MARIA · DVX [ME]DIOLANI C. prec.  
 B S · ABROSIV<sup>~</sup> MEDIOLANI C. sopra.  
 R P. gr. 2,04 e 1,99. Gneecchi, Supplemento, n. 2. M. VER.

32. Berlinga. **D** FILIPV̄ MARIA · DVX · MEDIOLANI · C. prec.  
**B** Tutto c. sopra.  
**R** P. gr. 2,00. Gnechi, Supplemento, n. 8. M. Parma.
33. Id. **D** FILIPV̄ MARIA · DVX MEDIOLANI C. prec.  
**B** S · ABROSIVS · MEDIOLANI C. sopra.  
**R** P. gr. 1,49. Gnechi, Supplemento, n. 4. M. VER.
34. Id. **D** FILIPV̄ MARIA · DVX · MEDIOLAI C. prec.  
**B** S · ABROSIVS · [ME]DIOLANI C. sopra.  
**R** P. gr. 2,00. Gnechi, Supplemento, n. 5. M. Mil.
35. Id. **D** FILIPV̄ · MA RIA · DVX · M E DIOLAI · C. prec.  
**B** S · ABROSIV S MEDIOLANI · C. sopra.  
**R** P. gr. 1,72. C<sup>a</sup> SM
36. Id. **D** FILIPV̄ MARIA · DVX · [ME]D IOLANI C. prec.  
**B** S · ABROSI... [ME]DIOLANI C. sopra.  
**R** P. gr. 2,15. C<sup>a</sup> C. TRIB.
37. Id. **D** Tutto c. prec.  
**B** S · AMBROSIVS MEDIOLAN C. sopra.  
**R** P. gr. 1,88. Gnechi, Supplemento, n. 6. C. GN.
38. Id. **D** Tutto c. prec.  
**B** S · ABROSIV̄ · MEDIOLANI C. sopra.  
**R** P. gr. 2,05. Gnechi, Supplemento, n. 7. M. Br.
39. Id. **D** Tutto c. prec.  
**B** S · ABROSIV̄ [ME]DIOLAN C. sopra.  
**R** P. gr. 2,00. Gnechi, Supplemento, n. 8. C. GN.
40. Id. **D** FILIPV̄ MARIA · DVX MEDIOLA C. prec.  
**B** S · ABROSIVS · MEDIOLAI · C. sopra.  
**R** P. gr. 2,00. Gnechi, Supplemento, n. 10. M. Mil.
41. Id. **D** Tutto c. prec.  
**B** S ABROSIV̄ MEDIOLANI C. sopra.  
**R** Grillo in Boll. It. di Num., 1908, pag. 68.

42. Berlinga. D FLIPV · MARIA · DVX · MEDIOLAI · C. prec.  
 B S · ABROSIVS · MEDIOLANI C. sopra.  
 AR P. gr. 2,07. Gneecchi, Supplemento, n. 9. C. OSNAGO.
43. Id. D FILIPV MARIA · DVX [ME]DIOLANI 3 · C' C. prec.  
 B Tutto c. sopra.  
 AR Gneecchi, n. 6.
- VI, 17. 44. Grosso da soldi 3. D \* FILIPV MARIA DVX MEDIOLANI 3C' Scudo inquartato con le  
 armi di Milano; sopra ed ai lati tre stelle fiammeggianti, o soli;  
 c. rig.  
 B S ABROSIV \* \* MEDIOLAI · Il Santo mitrato, nimbato e con  
 paludamento, seduto, tiene nella destra lo staffile e nella sinistra  
 il pastorale; ai lati due soli ed un altro in petto al Santo; senza c.  
 AR D. 26; p. gr. 3,09. C° SM
45. Id. D \* FILIPV MARIA · DVX.... DIOLANI · 3C' ° C. prec.  
 B S ABROSIVS \* ..... C. sopra.  
 AR D. 25; p. gr. 3,85. C° SM
46. M. D \* FILIPV MARIA · DVX · MEDIOLANI · 3C' ° ° C. prec.  
 B S ABROSIVS MEDIOLA I C. sopra.  
 AR P. gr. 3,46. C° M. Br.
47. Id. D Tutto c. prec.  
 B S ABROSIV \* MEDIOLA I C. sopra.  
 AR P. gr. 3,88. C° C. PAP.
48. Id. D \* FILIPV MARIA · DVX · MEDIOLANI · 3C' ° C. prec.  
 B S · ABROSIVS MEDIOLANI C. sopra.  
 AR P. gr. 2,90. C° C. TRIB.
49. Id. D \* FILIPV MARIA · DVX · MEDIOLANI · 3C' ° C. prec.  
 B S ABROSIVS \* \* MEDIOLAI C. sopra.  
 AR P. gr. 3,36. C° MV
50. Id. D \* FILIPV MARIA DVX MEDIOLANI 3C' C. prec.  
 B S · ABROSIVS · MEDIOLAI C. sopra.  
 AR P. gr. 3,55 e 3,25. Gneecchi, n. 8. M. Mil.

51. Grosso da soldi 3. **D** Tutto c. prec.  
**B** S: ABROSIVS • MEDIOLA C. sopra.  
**R** Gnechi, n. 9.
52. Id. **D** Tutto c. prec.  
**B** S • ABROSIV • MEDIOLANI C. sopra.  
**R** Gnechi, n. 10. M. Mil.
53. Id. **D** Tutto c. prec.  
**B** S AMBROSIV MEDIOLAI C. sopra.  
**R** P. gr. 3,20. Gnechi, n. 11. M. Mil.
54. Id. **D** ✱ FILIPV MARIA • DVX • MEDIOLANI • ET • C C. prec.  
**B** S ABROSIV MEDIOLAI • C. sopra.  
**R** P. gr. 3,25. Gnechi, n. 12. C. Gn.
55. Id. **D** ✱ FILIPV • MARIA • DVX • MEDIOLANI • ET • C • C. prec.; c. perl.  
**B** S • ABROSIVS MEDIOLANI • C. sopra.  
**R** P. gr. 3,45. Gnechi, Supplemento, n. 11. C. Gn.
56. Id. **D** ✱ FILIPV MARIA • DVX • MEDIOLANI • 3C •• C. prec.; c. perl.  
**B** S ABROSIV MEDIOLAI C. sopra; c. lin.  
**R** P. gr. 2,30. C\* C. STRADA.
57. Id. **D** ✱ FILIPV MARIA • DVX • MEDI ••••• 3C • C. prec.  
**B** S ABROSIV MEDIOLAI: C. sopra.  
**R** P. gr. 3,35. Strada e Tribolati, id. id., pag. 407. C\* C. STRADA.
58. Id. da soldi 2. **D** ✱ FILIPVS • MARIA • DVX • MEDIOLANI • 3C Scudo inquartato con l'aquila e la biscia coronate; sopra lo scudo un globetto; c. rig.  
**B** ...BROSIV MEDIOLAN Il Santo mitrato, nimbato e con paludamento, seduto, tiene nella destra lo staffile e nella sinistra il pastorale; c. lin.  
**R** D. 25; p. gr. 2,41. C\* SM
59. Id. **D** ✱ FILIPVS • MARIA • DVX • MEDIOLANI • 3C C. prec.  
**B** S ABROSIV • • MEDIOLAI C. sopra.  
**R** D. 27; p. gr. 2,31. C\* SM

60. Grosso da soldi 2. **D** Tutto c. prec.  
**B** S ABROSIV<sup>o</sup> . . . MEDIOLAI C. sopra.  
**R** P. gr. 2,32. C<sup>s</sup> C. ASSAN.
61. Id. **D** Tutto c. prec., ma sopra lo scudo una borchia.  
**B** S . ABROSIV<sup>o</sup> . . . MEDIOLAI C. sopra.  
**R** D. 25; p. gr. 2,20 e 2,05. C<sup>s</sup> SM
62. Id. **D** Tutto c. prec.  
**B** S AMBROSIV<sup>s</sup> MEDIOLAI . C. sopra.  
**R** P. gr. 2,12. C<sup>s</sup> SM
63. Id. **D** Tutto c. prec., ma nulla sopra lo scudo.  
**B** S ABROSIV<sup>o</sup> . . . MEDIOLAI . C. sopra.  
**R** D. 27; p. gr. 2,36. C<sup>s</sup> SM
64. Id. **D** Tutto c. prec.  
**B** S ABROSIVS MEDIOLAM C. sopra.  
**R** D. 24; p. gr. 2,24. C<sup>s</sup> SM
65. Id. **D** Tutto c. prec.  
**B** S ABROSIVS MEDIOLAI C. sopra.  
**R** P. gr. 2,28. C<sup>s</sup> C. ZOP.
66. Id. **D** \* FILPVS . MARIA . DVX . MEDIOLANI . 3C' C. prec.  
**B** S ABROSIVS MEDIOLANI C. sopra.  
**R** P. gr. 2,12 e 2,19. C<sup>s</sup> MV e MBP
- VI, 18. 67. Id. **D** \* FIPV<sup>o</sup> MARIA . DVX . MEDIOLANI . 3C' C. prec., ma sopra lo scudo stelletta a 5 raggi; c. rig.  
**B** S ABROSIV<sup>o</sup> . . . MEDIOLAI C. sopra.  
**R** D. 25; p. gr. 2,07. C<sup>s</sup> SM
68. Id. **D** \* FILIPV<sup>o</sup> MARIA . DVX . MEDIOLANI . 3C' . C. prec.  
**B** . S . ABROSIV<sup>o</sup> . . . . . MEDIOLAI . C. sopra.  
**R** P. gr. 1,92. C<sup>s</sup> MV
69. Id. **D** \* FILIPVS MARIA DVX MEDIOLANI 3C' C. prec.; nulla sopra lo scudo.  
**B** S ABROSIV<sup>o</sup> MEDIOLANI C. sopra.  
**R** P. gr. 2,40. Gneccchi, n. 13. BM

70. Grosso  
da soldi 2.    *D* Tutto c. prec.  
                  *B* S · AMBROSIVS MEDIOLANI C. sopra.  
                  *R* P. gr. 2,43. Gnecci, n. 14. C. Gn.
71. Id.            *D* Tutto c. prec.  
                  *B* S · [AM]BROSIVS MEDIOLANI C. sopra.  
                  *R* P. gr. 2,40. Gnecci, n. 15. C. Gn.
72. Id.            *D* Tutto c. prec.  
                  *B* S · ABROSIV MEDIOLANI C. sopra.  
                  *R* Gnecci, n. 16. M. Mil.
73. Id.            *D* \* FILIPVS · MARIA · DVX · MEDIOLANI · 3C C. prec.  
                  *B* S ABROSIVS · MEDIOLANI C. sopra.  
                  *R* P. gr. 2,40. Gnecci, n. 17. C. Gn.
74. Id.            *D* \* FILIPVS · MARIA ° DVX · MEDIOLANI ° 3C C. prec.  
                  *B* SABROSIVS MEDIOLANI C. sopra.  
                  *R* P. gr. 2,29. C<sup>1</sup> C. PAP.
75. Id.            *D* \* FILIPVS MARIA DVX MEDIOLANI 3C C. prec.  
                  *B* Tutto c. sopra.  
                  *R* P. gr. 2,33. C<sup>1</sup> C. STRADA.
76. Id.            *D* \* FILIPVS · MARIA · DVX · MEDIOLANI · 3C C. prec.  
                  *B* S · ABROSIV MEDIOLAI C. sopra.  
                  *R* Gnecci, n. 18. M. Mil.
77. Id.            *D* \* FILIPVS · MARIA · DVX · MEDIOLA · NI · 3C C. prec.  
                  *B* S ABROSIV · MEDIOLAI C. sopra.  
                  *R* P. gr. 2,82. C<sup>1</sup> C. PAP.
78. Id.            *D* Tutto c. prec.  
                  *B* S · ABROSIV MEDIOLA C. sopra.  
                  *R* Gnecci, n. 19. M. Mil.
79. Id.            *D* Tutto c. prec.  
                  *B* S ABROSIV MEDIOLA C. sopra.  
                  *R* P. gr. 2,25. Gnecci, n. 20. C. Gn.



80. **Grosso da soldi 2.** **D** † FILIPVS · MARIA · DVX · MEDIOLANI · 3 · C' C. prec.  
**B** S · ABROSIVS MEDIOLANI C. sopra.  
**AR** P. gr. 2,20. Gneccchi, Supplemento, n. 12. M. VER.
81. **Id.** **D** † FILIPVS · MARIA · DVX · MEDIOLANI · 3C C. prec.  
**B** S ABROSIVS MEDIOLANI C. sopra.  
**AR** P. gr. 1,70. C' C. STRADA.
82. **Id.** **D** Tutto c. prec., ma · 3 · C'  
**B** S · AMBROSIVS MEDIOLANI · C. sopra.  
**AR** P. gr. 2,19. Gneccchi, Supplemento, n. 13. C. GN.
83. **Id.** **D** Tutto c. prec.  
**B** S · ABROSIVS MEDIOLANI C. sopra.  
**AR** P. gr. 2,20. Gneccchi, Supplemento, n. 14. C. GN.
84. **Id.** **D** Tutto c. prec.  
**B** S · ABROSIVS MEDIOLAI C. sopra.  
**AR** P. gr. 2,20 e 2,00. Gneccchi, Supplemento, n. 15. C. GN.
85. **Id.** **D** Tutto c. prec.  
**B** S · [AM]BROSIVS MEDIOLANI C. sopra.  
**AR** P. gr. 2,25. Gneccchi, Supplemento, n. 16. C. GN.
86. **Id.** **D** Tutto c. prec.  
**B** S · ABROSIV MEDIOLANI C. sopra.  
**AR** P. gr. 2,20. Gneccchi, Supplemento, n. 17. C. GN.
87. **Id.** **D** Tutto c. prec.  
**B** S · ABROSIVS MEDIOLA C. sopra.  
**AR** P. gr. 2,38. Gneccchi, Supplemento, n. 18. C. GN.
88. **Id.** **D** Tutto c. prec.  
**B** S ABROSIVS MEDIOLANI C. sopra.  
**AR** P. gr. 2,36. Gneccchi, Supplemento, n. 19. M. Br.
89. **Id.** **D** † · FILIPVS MARIA · DVX · MEDIOLANI · 3C' · C. prec.  
**B** SABROSIV' · MEDIOLANI C. sopra.  
**AR** P. gr. 2,04. C' C. PAP.

90. Grosso da soldi 2. **D** † · FILIPVS · MARIA · DVX · MEDIOLANI · 3C' C. prec.  
**B** S ABROSIV' MEDIOLA C. sopra.  
**R** P. gr. 2,24. C<sup>1</sup> C. PAP.
91. Id. **D** † FILIPVS · MARIA · DVX · MEDIOLANI · 3C' C. prec.  
**B** S · ABROSIVS MEDIOLAIM C. sopra.  
**R** P. gr. 2,29. Strada e Tribolati, id. id., pag. 407. C<sup>2</sup> C. STRADA.
92. Id. **D** Tutto c. prec.  
**B** S ABROSIVS MEDIOLANI C. sopra.  
**R** P. gr. 2,44. C<sup>1</sup> C. ZOP.
93. Id. **D** † FILIPVS ∘ MARIA ∘ DVX ∘ MEDIOLANI ∘ 3C' C. prec.  
**B** S ABROSIVS MEDIOLAI C. sopra.  
**R** P. gr. 2,22. Strada e Tribolati, id. id., pag. 407. C<sup>2</sup> C. STRADA.
94. Id. **D** Tutto c. prec.  
**B** S ABROSIVS ∘ ∘ ∘ ∘ ∘ ∘ MEDIOLANI C. sopra.  
**R** P. gr. 2,34. C<sup>2</sup> C. STRADA.
95. Id. **D** Tutto c. prec., ma la crocetta iniziale è †  
**B** S ABROSIVS MEDIOLAI C. sopra.  
**R** P. gr. 2,36. C<sup>2</sup> C. ZOP.
96. Id. **D** FILIPVS · MAI · · · · X · MEDIOLANI ∘ ∘ · · · · C. prec.  
**B** S ABROSIVS MEDIOLAN C. sopra.  
**R** P. gr. 2,23. Strada e Tribolati, id. id., pag. 407. C<sup>2</sup> C. STRADA.
97. Id. **D** † FILIPVS · MARIA · DVX · MEDIOLANI · 3C' C. prec., ma borchia sopra lo scudo.  
**B** S ABROSIV' MEDIOLAI C. sopra.  
**R** P. gr. 2,23. Strada e Tribolati, id. id., pag. 407. C<sup>2</sup> C. STRADA e C. TRIB.
98. Id. **D** † FILIPVS ∘ MARIA ∘ DVX ∘ MEDIOLANI ∘ 3C' C. prec., ma senza borchia.  
**B** S ABROSIVS MEDIOLANI C. sopra.  
**R** P. gr. 2,37. Strada e Tribolati, id. id., pag. 408. C<sup>2</sup> C. STRADA e C. TRIB.
99. Id. **D** Tutto c. prec., ma ∘ finale.  
**B** S ABROSIVS MEDIOLAN C. sopra.  
**R** P. gr. 2,07. C<sup>2</sup> C. STRADA.

100. **Grosso da soldi 2.** **D** † FLIPVS · MARIA · DVX · MEDIOLANI C. prec.  
**B** S · AMBROSIV · MEDIOLA C. sopra.  
**R** P. gr. 2,30. Gnechi, n. 21. C. GN.
101. **Id.** **D** † FILIPVS MARIA DVX MEDIOLANI C. prec.  
**B** S ABRONVS MEDIOLANI C. sopra.  
**R** P. gr. 2,40. Gnechi, Supplemento, n. 20. M. Br.
102. **Id.** **D** † FILIPVS MA[RIA] · DVX · MEDIOLANI · 3C C. prec.  
**B** S ABROSIV MEDIOLANI C. sopra.  
**R** P. gr. 2,30. C<sup>a</sup> C. Zop.
103. **Id. vario.** **D** † FILIPV · MARIA · DVX · MEDIOL · 3 · C C. prec.  
**B** S · [AM]BROSIVS · EPS · MEDIOLANI C. sopra.  
**R** Gnechi, n. 22.
104. **Id. altra varietà.** **D** FILIPV · MARIA · ANGLV · D · M · Scudo inquartato con l'aquila e la biscia: al disopra corona da cui escono due rami; senza c.  
**B** S · ABROSIV · MEDIOLANI Il Santo mitrato, nimbato e con paludamento, seduto, tiene nella destra lo staffile e nella sinistra il pastorale, sole in petto al Santo; senza cerchio.  
**R** D. 24; p. gr. 2,00. SM
105. **Id.** **D** Tutto c. prec.  
**B** Tutto c. sopra, ma MEDIOLAI  
**R** P. gr. 2,20. Gnechi, n. 24. C. GN.
106. **Id.** **D** Tutto c. prec., ma ANGLVS  
**B** Tutto c. sopra, ma MEDIOLANI  
**R** P. gr. 2,22. Gnechi, n. 25. C. GN.
107. **Id.** **D** FILIPV · MARIA · ANGLV · D · M · C. prec.  
**B** · S · ABROSIV MEDIOLANI · C. sopra.  
**R** P. gr. 2,26. C<sup>a</sup> C. Zop.
108. **Id.** **D** FILIPV MARIA ANGLV · ..... C. prec.  
**B** · S A[MB]ROSIV MEDIOLANI · C. sopra.  
**R** P. gr. 2,27. C<sup>a</sup> SM

109. Grosso *D* FILIPV' MARIANGLV' · D · M · C. prec.  
 altra varietà. *B* ... ABROSI MEDIOLAI C. sopra.  
*R* P. gr. 1,86. C<sup>o</sup> M. Br.
110. Id. *D* · FILIPV' MA... ANGLV' · D · M · C. prec.  
*B* · S · AMBROSIV' MEDIOLANI · C. sopra.  
*R* P. gr. 1,78. C<sup>o</sup> M. Br.
111. Id. *D* FILIPV' MARIA · ANGLVS · · D · M · : C. prec.  
*B* · S · · ABROSIV' · MEDIOLAI C. sopra.  
*R* P. gr. 1,98. C<sup>o</sup> MV
112. Id. *D* FILIPV' MARIA · ANGLV' D · M · C. prec.  
*B* · S · AMBROSIV' MEDIOLAN · · C. sopra.  
*R* D. 28; p. gr. 2,26. C<sup>o</sup> SM
113. Id. *D* FILIPV' MARIA · ANGLVS · D · M : : C. prec.  
*B* · S · · ABROSIV' · MEDIOLAI · C. sopra.  
*R* P. gr. 2,29. C<sup>o</sup> SM
114. Id. *D* FILIPV' MARIA · ANGLV' · D · M · C. prec.  
*B* S ABROSIV' MEDIOLAI C. sopra.  
*R* P. gr. 2,28. C<sup>o</sup> C. STRADA.
115. Id. *D* FILIPV' MARIA ANGLV' D · M · C. prec.  
*B* · · S · ABROSIV' MEDIOLANI · C. sopra.  
*R* P. gr. 2,30. C<sup>o</sup> C. STRADA.
116. Id. *D* FILIPV' MARIA ANGLVS · C. prec.  
*B* · · ABROSIV · MEDIOLAI · C. sopra.  
*R* P. gr. 2,24. C<sup>o</sup> C. STRADA.
- VI, 19. 117. Id. *D* FILIPV' MARIA ANGLV' · · D · M : : C. prec.  
*B* · · ABROSIV' · MEDIOLAI C. sopra.  
*R* P. gr. 3,31. C<sup>o</sup> SM
118. Id. *D* FILIPV' MA.... ANGLVS · · D · M : : C. prec.  
*B* ABROSIV'..... C. sopra.  
*R* D. 22; p. gr. 1,88. C<sup>o</sup> SM

119. **Grosso**  
**altra varietà.** **D** FILIPV̄ MARIA ANGLVS · D · M · C. prec.  
**B** · · ABROSIV̄ MEDIOLANI · C. sopra.  
**R** D 24; p. gr. 2,13. C<sup>s</sup> SM
120. **Id.** **D** FILIPV̄ MARIA ANGLVS · · D · M · C. prec.  
**B** · · ABROSIV̄ MEDIOLAI · C. sopra.  
**R** P. gr. 2,18. C<sup>s</sup> C. Zop.
121. **Id.** **D** · FILIPV̄ MARIA · ANGLV̄ · · D · M : : C. prec.  
**B** · S · ABROSIV̄ [ME]DIOLANI : · C. sopra.  
**R** P. gr. 2,35. C<sup>s</sup> SM
122. **Id.** **D** (Dal basso) FILIPV̄ MARIA ANGLV̄ · D · M · C. prec., ma lo scudo è più piccolo.  
**B** ABROSIV̄ MEDIOLA C. sopra.  
**R** D. 21; p. gr. 1,84. C<sup>s</sup> (tosata) SM
123. **Id.** **D** (Dall'alto) FILIPV̄ MARIA ANGLVS · D · M · C. prec.  
**B** Tutto c. sopra.  
**R** P. gr. 2,13. C<sup>s</sup> C. STRADA.
124. **Id.** **D** FILIPV̄ · MARIA · ANGLV̄ · D · M · C. prec.; scudo normale.  
**B** ABROSIV̄ · MEDIOLANI C. sopra.  
**R** P. gr. 2,00 e 1,93. Gnechi, Supplemento, n. 21. M. Mil.
125. **Id.** **D** Tutto c. prec.  
**B** S · AMBROSIVS · MEDIOLAI C. sopra.  
**R** P. gr. 2,30 e 2,00. Gnechi, Supplemento, n. 22. M. Parma.
126. **Id.** **D** Tutto c. prec.  
**B** S · AMBROSIVS MEDIOL C. sopra.  
**R** P. gr. 1,95. Gnechi, Supplemento, n. 23. M. Mil.
127. **Id.** **D** Tutto c. prec.  
**B** S · ABROSIVS · MEDIOLANI (talvolta MB in nesso). C. sopra.  
**R** P. gr. 2,10. Gnechi, Supplemento, n. 24. M. VER.
128. **Id.** **D** FILIPV̄ · MARIA · ANGLV̄ · D · M · C. prec.  
**B** · S · ABROSIV̄ · MEDIOLAI C. sopra.  
**R** P. gr. 2,05. C<sup>s</sup> SM

129. Grosso *D* FILIPV · MARIA · ANGLV · D · M · C. prec.  
 altra varietà. *B* S · ABROSI MEDIOLAI C. sopra.  
*R* P. gr. 2,23. Gnechi, Supplemento, n. 26. M. Br.
130. Id. *D* Tutto c. prec.  
*B* SABROSV · MEDIOLAI C. sopra.  
*R* P. gr. 2,20. C<sup>a</sup> C. PAP.
131. Id. *D* Tutto c. prec.  
*B* S · ABROSI · MEDIOLAI C. sopra.  
*R* P. gr. 2,25. Gnechi, Supplemento, n. 27. C. GN.
132. Id. *D* FILIPV MA ANGLV · D · M · C. prec.  
*B* S · AMBROSV · MEDIOLAI C. sopra.  
*R* P. gr. 1,78. Gnechi, Supplemento, n. 28. M. Br.
133. Id. *D* FILIPV ... ANGLV · ..... C. prec.  
*B* ABROSV · MEDIOLAI C. sopra.  
*R* P. gr. 2,31. Gnechi, Supplemento, n. 29. C. GN.
134. Id. *D* FILIPV MA ANGLV · D · M · C. prec.  
*B* ABROSV · MEDIOLAI C. sopra.  
*R* P. gr. 2,30. Gnechi, Supplemento, n. 30. C. GN.
135. Id. *D* Tutto c. prec.  
*B* S · AMBROSV · MEDIOLAI C. sopra.  
*R* Gnechi, Supplemento, n. 31.
136. Id. *D* Tutto c. prec.  
*B* S · ABROSV · MEDIOLAI C. sopra.  
*R* Gnechi, Supplemento, n. 32.
137. Id. *D* · FILIPV MARIA · ANGLV · D · M · C. prec.  
*B* S · AMBROSV · MEDIOLAI C. sopra.  
*R* P. gr. 2,08. Strada e Tribolati, id. id., pag. 408. C<sup>a</sup> C. STRADA.
138. Id. *D* Tutto c. prec. (La leggenda dal basso a sin.).  
*B* · S · ABROSV · MEDIOLAI · C. sopra.  
*R* P. gr. 2,33. C<sup>a</sup> C. PAP.

139. Grosso  
altra varietà. **D** FILIPV̄ MARIA ANGLV̄ · D · M · C. prec.  
**B** S · ABROSY MEDIOLAN̄ C. sopra.  
**R** P. gr. 2,25. Strada e Tribolati, id. id., pag. 408. **C** C. STRADA.
140. Id. **D** FILIPV̄. MARIA · ANGLVS · D · M · C. prec.  
**B** · ABROSV̄ · MEDIOLAI C. sopra.  
**R** P. gr. 2,22. Gneccchi, Supplemento, n. 33. **C** Gn.
141. Id. **D** FILIPVS..... ANGLVS..... C. prec.  
**B** S · ABROSV̄ MEDIOLANI C. sopra.  
**R** P. gr. 2,30. Gneccchi, Supplemento, n. 34.
142. Id. **D** FLIPVS MARIA · ANGLV · D · M · C. prec.  
**B** S · ABROSV̄ MEDIOLANI · C. sopra.  
**R** P. gr. 2,32. Strada e Tribolati, id. id., pag. 408. **C** C. TRIB.
143. Id. **D** FILIPVS · MARIA · ANGLV̄ D · M · C. prec.  
**B** · S ABROSV̄S MEDIOLAN̄ C. sopra.  
**R** P. gr. 2,03. **C** MBP
144. Id. **D** FILIPV..... ANGLVS..... C. prec.  
**B** ABROSV̄ · MEDIOLAI C. sopra.  
**R** P. gr. 2,28. Gneccchi, Supplemento, n. 35.
145. Id. **D** FILIPV̄ · MARIA · ANGLVS · · D · M · C. prec.  
**B** ABROSV̄S · MEDIOLAI · C. sopra.  
**R** P. gr. 1,85. Strada e Tribolati, id. id., pag. 408. **C** C. STRADA e C. TRIB.
146. Id. **D** FILIPV̄ · MARIA · ANGV̄S · D · M · C. prec.  
**B** S · ABROSV̄ MEDIOLANI C. sopra.  
**R** P. gr. 2,30. Gneccchi, Supplemento, n. 36. **M** Parma.
147. Id. **D** ·· FILIPV̄ MARIA · ANGLV̄ ·· D · M · C. prec.  
**B** · S · ABROSV̄ · [ME]DIOLANI · C. sopra.  
**R** P. gr. 2,00. **C** C. MAGG. V.
148. Id. d'altro tipo. **D** ✕ : FILIPVS · MARIA · D · MEDIOLANI · 3C Nel campo incorniciato di 4 archi doppi con fiore agli angoli esterni la biscia coronata fra le lettere F M c. rig.  
**B** · S · AMBROSV̄ MEDIOLAI Il Santo mitrato, nimbato e con pianeta, seduto, tiene nella d. lo staffile e nella sin. il pastorale; c. lin.  
**R** D. 28; p. gr. 2,08. **C** SM

- VI, 20. 149. Grosso  
d'altro tipo.  $\overline{D}$  ✱ : FILIPVS · MARIA · D · MEDIOLANI · 3C' : C. prec.  
 $\overline{B}$  · S · ABROSIV' · · MEDIOLAI · C. sopra.  
 $\overline{R}$  D. 24; p. gr. 2,34. C<sup>a</sup> SM
150. Id.  $\overline{D}$  Tutto c. prec.  
 $\overline{B}$  S · ABROSIV' MEDIOLANI C. sopra.  
 $\overline{R}$  P. gr. 2,25. Gneccchi, n. 26. BM
151. Id  $\overline{D}$  ✱ FILIPVS · MARIA · D · MEDIOLANI · 3C' C. prec.  
 $\overline{B}$  S · ABROSIV' MEDIOLAI · C. sopra.  
 $\overline{R}$  Gneccchi, n. 27. M. Mil.
152. Id.  $\overline{D}$  : ✱ : FILIPVS · MARIA · D · MEDIOLANI · 3 · C' · C. prec.  
 $\overline{B}$  S · ABROSIV' · MEDIOLAI C. sopra.  
 $\overline{R}$  P. gr. 2,30, 2,20 e 2,12. Gneccchi, Supplemento, n. 37. BM
153. Soldo.  $\overline{D}$  · FILIPV · MARIA · DVX · MEDIOLANI · Scudo con la biscia incli-  
nato a sin., sormontato dal cimiero alato; senza cerchio.  
 $\overline{B}$  S · ABROSIV' MEDIOL · Il Santo mitrato e nimbato, con palu-  
damento e rosa in petto, seduto, tiene nella destra lo staffile e  
nella sin. il pastorale.  
 $\overline{R}$  D. 20; p. gr. 1,17 e 1,05. Gneccchi, n. 28. BM
154. Id.  $\overline{D}$  Tutto c. prec.  
 $\overline{B}$  S · ABROSIV' [ME]DIOLAI C. sopra.  
 $\overline{R}$  P. gr. 1,17. Gneccchi, n. 29. M. Mil.
155. Id.  $\overline{D}$  · FILIPV' · MARIA · DVX · MEDIOLANI C. prec.; c. lin.  
 $\overline{B}$  · S · AMBROSIV' MEDIOL · C. sopra.  
 $\overline{R}$  P. gr. 1,01. C<sup>a</sup> SM
- VI, 21. 156. Id.  $\overline{D}$  · FILIPV' MARIA · DVX · [ME]DIOLANI · C. prec.; nel campo a d.  
un punto; senza cerchio.  
 $\overline{B}$  S · ABROSV' MEDIOLAI C. sopra.  
 $\overline{R}$  D. 18; p. gr. 0,91. C<sup>a</sup> SM
157. Id.  $\overline{D}$  FILIPV · MARIA · DVX · MEDIOLANI · C. prec., senza il punto a d.  
 $\overline{B}$  S · ABROSIV' MEDIOLAI C. sopra.  
 $\overline{R}$  Gneccchi, n. 80. C. Ambros.



158. Soldo. *D* Tutto c. prec.  
*B* Tutto c. sopra, ma **MEDIOLANI**  
*R* P. gr. 1,15. Gnechi, n. 31. C. GN.
159. Id. *D* Tutto c. prec., ma senza punto finale.  
*B* Tutto c. sopra.  
*R* P. gr. 2,25. Gnechi, Supplemento, n. 38. C. GN.
160. Id. *D* **FILIPV MARIA · DVX · [ME]DIOLAI** C. prec.  
*B* **S · ABROSIV · [ME]DIOLANI** C. sopra.  
*R* P. gr. 2,17. Gnechi, Supplemento, n. 40. C. GN.
161. Id. *D* **FILIPV MARIA · DVX · [ME]DIOLANI** C. prec.  
*B* Tutto c. sopra.  
*R* P. gr. 1,10. C<sup>a</sup> C. CUN.
162. Id. *D* · **FILIPV MARIA · DVX · [ME]DIOLAI** · C. prec.  
*B* **S · ABROSIV [ME]DIOLAI** C. sopra.  
*M* P. gr. 1,10. C<sup>a</sup> MBP
163. Sesino *D* Biscia **FILIPV MARIA · DVX · MLI · 3C** Croce perlata accantonata  
con croce e Santo. da 4 gigli a guisa di raggi; c. rig.  
*B* · **S · AMBROSIV [ME]DIOLA** · Busto del Santo mitrato e nimbato,  
con piviale e rosa in petto; tiene nella destra lo staffile e nella  
sinistra il pastorale; senza cerchio.  
*M* D. 18; p. gr. 0,97. C<sup>a</sup> SM
164. Id. *D* Tutto c. prec.  
*B* · **S · AMBROSIV · MEDIOLANI** · C. sopra.  
*M* P. gr. 0,91. C<sup>a</sup> MV
165. Id. *D* Tutto c. prec., ma punto finale.  
*B* · **S · AMBROSIV · MEDIOLANI** · C. sopra.  
*M* D. 19; p. gr. 0,99. C<sup>a</sup> SM
166. Id. *D* Biscia · **FILIPV MARIA · DVX · MLI · 3C** C. prec.  
*B* · **S · AMBROSIV · [ME]DIOLANI** · C. sopra.  
*M* P. gr. 0,90. C<sup>a</sup> SM
167. Id. *D* Biscia **FILIPV · MARIA · DVX · MLI · 3C** C. prec.  
*B* **S · AMBROSIV [ME]DIOLANI** C. sopra.  
*M* P. gr. 0,85. Gnechi, Supplemento, n. 42. M. VER.

168. Sesino con croce e Santo. **D** Biscia FILIPV MARIA · DVX · MLI · 3C' · C. prec.  
**B** · S · A[MB]ROSIV [ME]DIOLANI · C. sopra.  
**M** Grillo in Boll. It. di Num., 1903, pag. 64.
169. Id. **D** Biscia FILIPV MARIA · DVX · MLI · 3C' · C. prec.  
**B** · S A[MB]OSIV · [ME]DIOLANI · C. sopra.  
**M** Grillo, id. id., pag. 64.
- VI, 22. 170. Id. **D** Biscia · FILIPV MARIA · DVX · MLI · 3C' · C. prec.  
**B** · S · AMBROSIV · MEDIOLANI · C. sopra.  
**M** P. gr. 1,01 e 0,84 C<sup>a</sup>, 0,87 C<sup>a</sup> SM
171. Id. **D** Biscia FILIPV · MARIA · DVX · MLI · 3C' C. prec.  
**B** S · AMBROSIV · [ME]DIOLAI C. sopra.  
**M** P. gr. 0,92. Gnechi, Supplemento, n. 43. **M. Mil.**
172. Id. **D** Biscia FILIPV MARIA · DVX · MLI · 3C C. prec.  
**B** · S · AIBROSIV · [ME]DIOLANI · C. sopra.  
**M** P. gr. 1,00. Strada e Tribolati, id. id., pag. 409. **C<sup>a</sup> C. STRADA.**
173. Id. **D** Tutto c. prec.  
**B** S · AMBROSIV · MEDIOLANI · C. sopra.  
**M** P. gr. 0,95. Gnechi, n. 35. **C. GN.**
174. Id. con biscia e croce. **D** \* FILIPVS \* MARIA Biscia coronata; c. rig.  
**B** \* DVX \* MEDIOLANI · 3C' Croce di foglie di cardo; c. rig.  
**M** D. 19; p. gr. 1,14, 1,05 e 0,93. **C<sup>a</sup> SM**
175. Id. **D** \* FILIPVS \* MARIA : C. prec.  
**B** Tutto c. sopra.  
**M** P. gr. 1,00. **C<sup>a</sup> MV**
- VI, 23. 176. Id. **D** \* · FILIPVS \* MAR.... C. prec.  
**B** \* DVX · MEDIOLANI · 3C' C. sopra.  
**M** P. gr. 0,96. **C<sup>a</sup> SM**
177. Id. **D** ... FILIPVS \* MARI..... C. prec.  
**B** \* DVX · MEDIOLANI \* 3C' C. sopra.  
**M** D. 17; p. gr. 0,92. **C<sup>a</sup> (tosata) SM**

178. Sesino *D* \* ° FILIPVS MARIA ... ° C. prec.  
 con bisca e croce. *B* \* † DVX † MEDIOLANI † 3C † C. sopra.  
*M* D. 18; p. gr. 0,96. C° SM
179. Id. *D* \* FILIPVS † MARIA † C. prec.  
*B* \* † DVX † MEDIOLANI † 3C † C. sopra.  
*M* P. gr. 0,95. Gnechi, n. 86. BM
180. Id. *D* Tutto c. prec.  
*B* \* DVX † MEDIOLANI 3C C. sopra.  
*M* P. gr. 0,90 e 0,85. Gnechi, Supplemento, n. 44. M. Mil.
181. Id. *D* \* FILIPVS † MARIA C. prec.; sulla corona un punto.  
*B* \* DVX † MEDIOLANI • 3C C. sopra.  
*M* Grillo, id. id., pag. 64.
182. Id. *D* \* FILIPVS \* MARIA C. prec., senza punto.  
*B* Tutto c. sopra, ma punto finale.  
*M* Grillo, id. id., pag. 64.
183. Id. *D* Tutto c. prec.  
*B* \* DVX † MEDIOLANI † 3C C. sopra.  
*M* Grillo, id. id., pag. 64.
184. Id. *D* \* ° FILIPVS † MARIA ° C. prec.  
*B* \* † DVX † MEDIOLANI † 3C † C. sopra.  
*M* P. gr. 0,91. Strada e Tribolati, id. id., pag. 409. C° C. STRADA.
185. Id. *D* \* FILIPVS † MARIA ° † ° C. prec.  
*B* \* DVX † MEDIOLANI • 3C C. sopra.  
*M* P. gr. 0,87. Strada e Tribolati, id. id., pag. 409. C° C. STRADA.
186. Id. *D* † FILIPVS † MARIA C. prec.  
*B* Tutto c. sopra.  
*M* P. gr. 1,10. C° MBP
187. Id. *D* \* FILIPVS † IARNIA C. prec.  
*B* \* DVX † MEDIOLANI • 3C C. sopra.  
*M* P. gr. 1,27. C° C. STRADA.

- VI, 24. 188. Sesino *D* ✱ · FILIPVS · MARIA · Croce perlata e trilobata; c. rig.  
con biscia e croce *B* ✱ · DVX · MEDIOLANI · 3C' · Biscia coronata in c. rig.  
vario. *M* D. 18; p. gr. 0,78. *C*<sup>s</sup> SM
189. Id. *D* Tutto c. prec.  
*B* ✱ · DVX ⊗ MEDIOLANI · 3 · C' · C. sopra.  
*M* P. gr. 0,95. Gnechi, Supplemento, n. 41. *M.* Mil.
190. Id. *D* ✱ FILIPVS MARIA · C. prec.  
*B* ✱ · DVX MEDIOLANI · 3C' C. sopra.  
*M* P. gr. 1,00. *C*<sup>s</sup> C. STRADA.
- VI, 25. 191. Id. *D* ⊕ ⊗ FILIPVS ⊗ MARIA ⊗ Nel campo incorniciato di 4 archi croce pa-  
altra varietà. tente accantonata da 4 trifogli; c. rig.  
*B* ✱ ⊗ DVX ⊗ MEDIOLANI ⊗ 3C' ⊗ Biscia coronata e fiancheggiata dalle  
iniziali F M c. rig.  
*M* D. 18; p. gr. 0,87. *C*<sup>s</sup> SM
192. Id. *D* Tutto c. prec.  
*B* C. sopra, ma MEDIOLAI  
*M* P. gr. 0,90. *C*<sup>s</sup> C. Gn.
193. Id. *D* Tutto c. prec.  
*B* ✱ ⊗ DVX ⊗ MEDIOLANI · 3C' ⊗ C. sopra.  
*M* P. gr. 1,04. *C*<sup>s</sup> C. Zop.
- VI, 26. 194. Id. *D* † · FILIP' · MA · DVX · MEDIOLI · Biscia coronata e fiancheggiata  
altra varietà dalle lettere F M c. rig.  
ancora. *B* † ✱ COMES ✱ PAPIE ✱ 3C' ✱ Croce perlata accantonata da 4 gigli  
a guisa di raggi; c. rig.  
*M* D. 19; p. gr. 0,97. *C*<sup>s</sup> SM
195. Trillina *D* ✱ FILIPVS MARIA · Cimiero sormontato dal drago crestato; senza c.  
con cimiero e *D* *B* † MEDIOLANI 3 · C' Nel campo l'iniziale D coronata; c. perl.  
*M* D. 16; p. gr. 0,97. Gnechi, n. 40.
196. Id. *D* ✱ FILIP V'MARIA · C. prec.  
*B* Tutto c. sopra.  
*M* P. gr. 0,90. Gnechi, n. 41. RT

197. Trillina **D** \* FILIPV SMARIA... C. prec.  
 con cimiero e **D** **B** \* MEDIOLANI · 3C · C. sopra.  
 M P. gr. 0,84, 0,81 e 0,62. C° SM
198. Id. **D** \* FILIPV S MARIA :: C. prec.  
**B** \* MEDIOLANI · 3C · C. sopra.  
 M P. gr. 0,84. C° SM
199. Id. **D** \* FILIP VS MARIA .. C. prec.  
**B** \* MEDIOLANI · 3C · C. sopra.  
 M P. gr. 0,78. C° SM
200. Id. **D** \* FILIPV SMRIA ... C. prec.  
**B** \* MDIOLANI · 3C C. sopra.  
 M P. gr. 0,71 (salto di conio). C° SM
- VI, 27. 201. Id. **D** \* FILIPV SMARIA ∪ ∪ C. prec.  
**B** \* MEDIOLANI · 3C · C. sopra.  
 M D. 14; p. gr. 0,87. C° SM
202. Id. **D** † FILIPVS MARIA .... C. prec.  
**B** Tutto c. sopra.  
 M Grillo, id. id., pag. 64.
203. Id. **D** \* FILIPVS \* MARIA ° Nel campo le lettere **DX** coronate; c. rig.  
 con **DX** e croce. **B** \* DVX \* MEDIOLANI : 3C Croce fiorata; c. rig.  
 M P. gr. 0,65. Gneccchi, n. 42. C° BM
204. Id. **D** \* FILIPVS ⊗ MARIA · C. prec.  
**B** \* DVX ⊗ MEDIOLANI · 3 · C C. sopra.  
 M Gneccchi, n. 43. M. Mil.
205. Id. **D** \* FILIPVS \* MARIA C. prec.  
**B** \* DVX \* MEDIOLANI · 3C C. sopra.  
 M D. 16; p. gr. 0,72 e 0,59 C°, 0,76 e 0,73 C° SM
206. Id. **D** Tutto c. prec.  
**B** \* DVX \* MEDIOLANI : 3C C. sopra.  
 M P. gr. 0,74. C° C. PAP.

207. Trillina  $\mathcal{D}$  Tutto c. prec.  
con DX e croce.  $\mathcal{B}$  \* DVX \* MEDIOLANI • 3C C. sopra.  
M P. gr. 0,71. C<sup>a</sup> MBP
- VI, 28. 208. Id.  $\mathcal{D}$  \* FILIPVS \* MARIA • C. prec.  
 $\mathcal{B}$  \* DVX \* MEDIOLANI • 3C C. sopra.  
M D. 17; p. gr. 0,67. C<sup>a</sup> SM
- VI, 29. 209. Denaro.  $\mathcal{D}$  \* FILIPVS • MARIA Fascia annodata intorno ad una stella; al disopra  
corona; c. rig.  
 $\mathcal{B}$  \* DVX • MEDIOLANI • 3C Croce gigliata accantonata da 4 fiamme;  
c. rig.  
M D. 15; p. gr. 0,65, 0,55, 0,52, 0,51 e 0,47. C<sup>a</sup> SM
210. Id.  $\mathcal{D}$  † FILIPVS MARIA C. prec.  
 $\mathcal{B}$  † DVX • MEDIOLANI • 3C C. sopra.  
M D. 15; p. gr. 0,58. Strada e Tribolati, id. id., pag. 410. C<sup>a</sup> C. TRIB.
211. Id.  $\mathcal{D}$  † FILIPV • MARIA C. prec.  
 $\mathcal{B}$  † DVX • MEDIOLANI • 3 • C C. sopra.  
M P. gr. 0,50. Gnechi, Supplemento, n. 45. M. Mil.
212. Id.  $\mathcal{D}$  † : FILIPVS : MARIA C. prec.  
 $\mathcal{B}$  † DVX : MEDIOLANI C. sopra.  
M P. gr. 0,50. Gnechi, Supplemento, n. 46. M. Vnz.
213. Id.  $\mathcal{D}$  † : FILIPV : MARIA C. prec.  
 $\mathcal{B}$  † DVX MEDIOLANI C. sopra.  
M P. gr. 0,49. Gnechi, Supplemento, n. 47. M. Br.
214. Id.  $\mathcal{D}$  MARIA + FILIPVS • C. prec.  
 $\mathcal{B}$  † DVX • MEDIOLANI ... C. sopra.  
M Grillo, id. id., pag. 64.
215. Id.  $\mathcal{D}$  † FILIPVS • MARIA C. prec.  
 $\mathcal{B}$  † DVX • MEDIOLANI • 3C C. sopra, ma la leggenda comincia dal  
1° angolo e nel 2° vi è inoltre un globetto.  
M P. gr. 0,77. C<sup>a</sup> SM

216. Denaro. **D** Tutto c. prec.  
**B** C. sopra; ma la leggenda comincia dal 1° angolo della croce, ove vi è inoltre un globetto.  
**M** P. gr. 0,72. **C** C. STRADA.
217. Id. **D** † : FILIPV..... : C. prec.; c. perl.  
**B** ... DVX : MEDIOLAN..... Croce c. sopra, ma accantonata da 4 globetti, invece delle fiamme; c. perl.  
**M** P. gr. 0,71. **C** SM
218. Id. **D** + • FILIPVS • MARIA • C. prec.  
**B** + • DVX • MEDIOLANI • C. sopra.  
**M** P. gr. 0,60. Strada e Tribolati, id. id., pag. 409. **C** C. STRADA.
219. Id. vario. **D** Biscia • FILIPVS • MARIA Croce gigliata accantonata da 4 punti.  
**B** Biscia DVX • MEDIOLANI • 3 • C' Fascia annodata.  
**M** P. gr. 0,40. **C** C. STRADA.
220. Id. **D** Biscia • FILIPVS • MARIA •• C. prec.  
**B** Biscia • DVX • MEDIOLANI • 3C' • C. sopra.  
**M** P. gr. 0,60. Strada e Tribolati, id. id., pag. 410. **C** C. TRIB.
221. Id. **D** Biscia • FILIPV • MARIA C. prec.  
**B** Biscia DVX • MEDIOLANI • 3 • C' • C. sopra.  
**M** P. gr. 0,50. Gneccchi, Supplemento, n. 48. **M** Mil.
222. Id. **D** † FILI..... Croce gigliata in c. perl.  
**B** ..... PVS IIIARIA ... Fascia annodata intorno a stella e sopra corona; c. perl.  
**M** D. 13; p. gr. 0,83. **C** SM
223. Id. d'altro tipo **D** † • DVX • MEDIOLANI • 3C' • Croce fogliata e ornata in c. rig.  
 (\*) **B** † • S • AMBROSIVS MLI • Busto del Santo mitrato e nimbato in c. rig.  
**M** D. 14; p. gr. 0,50 e 0,84. **C** SM
224. Id. (\*) **D** † • DVX • MEDIOLANI • 3C' C. prec.  
**B** † • S • AMBROSIVS MLI • C. sopra.  
**M** P. gr. 0,85. **C** SM

- VI, 30. 225. Denaro  $\overline{D}$  Tutto c. prec.  
d'altro tipo (\*)  $\overline{B}$  † \* S · AMBROSIV · MLI C. sopra.  
M P. gr. 0,45. C<sup>a</sup> SM
226. Id. (\*)  $\overline{D}$  Tutto c. prec.  
 $\overline{B}$  † S · AMBROSIVS · MLI (sette punti) C. sopra.  $\overline{B}$   
M P. gr. 0,45. Gneccchi, n. 46. RT
227. Id. (\*)  $\overline{D}$  † DVX · MEDIOLANI · 3C C. prec.  
 $\overline{B}$  † S · AMBROSIVS · MLI · C. sopra.  
M Grillo, id. id., pag. 64.
- (\*) Pietro Tribolati, nelle sue « Note di numismatica milanese » (Boll. It. di Num., 1910, pag. 85), esprime il parere che questi denari appartengano invece alle prime coniazioni fatte da Francesco I Sforza.
228. Id. vario.  $\overline{D}$  Biscia FILIPVS · MARIA Croce gigliata accantonata da 4 globetti.  
 $\overline{B}$  † · S · AMBROSIVS Testa del Santo mitrata e nimbata.  
M Grillo, id. id., pag. 65.
- Il Grillo opina che questo denaro, avendo servito di tipo a quelli della Seconda Repubblica Milanese, sia stata forse l'ultima moneta apprestata per l'ultimo dei Visconti.

## SECONDA REPUBBLICA

(1447-1450)

Morto Filippo Maria Visconti nel 1447, i Milanesi si rivendicano in libertà ed istituiscono la Seconda Repubblica. Assoldano i migliori condottieri, fra cui Francesco Sforza, che nominano Capitano generale. Questi prende le armi contro la Repubblica; Milano resiste fino al 26 febbraio 1450, quando lo Sforza è proclamato Duca.

- T. VII, 1. 1. Ambrosino  $\overline{D}$  Stemma COMVNITAS · MEDIOLANI · Nel campo incorniciato di  
o fiorino d'oro. 6 archi doppi con trifogli alle punte e stellette agli angoli, eccetto a quello superiore, l'iniziale M gotica; c. rig.
- $\overline{B}$  Stemma S · AMBROSIVS · MEDIOLANI · Mezza figura del Santo mitrato e nimbato, con piviale e rosa in petto, tenendo nella destra lo staffile e nella sin. il pastorale; c. rig.
- 0 D. 22; p. gr. 3,51. C<sup>a</sup> SM



2. Ambrosino o fiorino d'oro. **D** Stemma COMVNITAS \* MEDIOLANI \* C. prec.  
**B** Stemma S \* AMBROSIVS \* MEDIOLANI \*\* C. sopra.  
**O** P. gr. 3,50. C<sup>1</sup> BM
3. Id. **D** Stemma COMVNITAS \* MEDIOLANI \*\* C. prec.  
**B** Stemma S \* AMBROSIVS \* MEDIOLANI \* C. sopra.  
**O** P. gr. 3,53. C<sup>1</sup> SM
4. Id. **D** Tutto c. prec.  
**B** \* S \* AMBROSIVS \* MEDIOLANI C. sopra.  
**O** P. gr. 3,55. FDC C. PAP.
- VII, 2. 5. Grosso. **D** † · COMVNITAS · MEDIOLANI · Croce gigliata; c. rig.  
**B** · S · AMBROSIV · MEDIOLANI · Il Santo mitrato e nimbato con paludamento e stella in petto, seduto, tiene nella destra lo staffile e nella sin. il pastorale; senza cerchio.  
**R** D. 25; p. gr. 2,27 C<sup>1</sup> e 2,15 C<sup>1</sup> SM
6. Id. **D** Tutto c. prec.  
**B** S · AMBROSIV · · MEDIOLANI C. sopra.  
**R** P. gr. 1,98. C<sup>1</sup> C. Cun.
7. Id. **D** Tutto c. prec.  
**B** S · AMBROSIV · MEDIOLANI : · C. sopra.  
**R** P. gr. 2,10. C<sup>1</sup> M. Br.
8. Id. **D** Tutto c. prec.  
**B** · S · AMBROSIV · MEDIOLANI · C. sopra.  
**R** P. gr. 2,18. C<sup>1</sup> C. Zop.
9. Id. **D** Tutto c. prec.; c. perl.  
**B** S · ABROSIV · MEDIOLANI C. sopra.  
**R** P. gr. 2,00. Gneccchi, Supplemento, n. 1. M. Mil.
10. Id. **D** Tutto c. prec.; c. rig.  
**B** · S · ABROSIV [ME]DIOLANI · C. sopra.  
**R** P. gr. 2,30. C<sup>1</sup> SM
11. Id. **D** \* COMVNITAS · MEDIOLANI · C. prec.  
**B** · S · ABROSIV · MEDIOLANI · C. sopra.  
**R** D. 23; p. gr. 2,29. C<sup>1</sup> SM

12. **Grosso.** **D** Tutto c. prec., con punto in principio di leggenda dopo la croce.  
**B** •• A[MB]ROSIV' MEDIOIAANI C. sopra.  
**R** P. gr. 2,25. **C** C. STRADA.
- VII, 3. 13. **Sesino.** **D** † • COMVNITAS • MEDIOLANI • Nel campo incorniciato di 4 archi con stelletta agli angoli lo stemma della città; c. rig.  
**B** • S • AMBROSIV' • MEDIOLANI Mezza figura del Santo mitrato e nimbatto, con piviale e rosa in petto, tiene nella destra lo staffile e nella sin. il pastorale; senza cerchio.  
**M** D. 19; p. gr. 0,93, 0,88 e 0,68. **C** SM
14. **Id.** **D** Tutto c. prec.  
**B** • S • AMBROSIV' • MEDIOLANI • C. sopra.  
**M** Grillo, id. id., pag. 65.
15. **Id.** **D** Tutto c. prec.  
**B** • S • AMBROSIV' • MEDIOLANI • C. sopra.  
**M** P. gr. 0,90. Strada e Tribolati, id. id., pag. 410. **C** C. TRIB.
16. **Id.** **D** † COMVNITAS • MEDIOLANI • C. prec.  
**B** • S • AMBROSIV' • MEDIOLANI • C. sopra.  
**M** P. gr. 0,95 e 0,92. **C** C. PAP. e MBP
- VII, 4. 17. **Denaro.** **D** † • COMVNITAS • MLI • Croce gigliata; c. rig.  
**B** † • S • AMBROSIV' MLI • Testa del Santo mitrata e nimbatto; c. rig.  
**M** D. 14; p. gr. 0,61, 0,54, 0,44 **C** e 0,54, 0,44, 0,38 **C** SM
18. **Id.** **D** † COMVNITAS • MLI • C. prec.  
**B** † S • AMBROSIV' • MLI • C. sopra.  
**M** D. 18; p. gr. 0,47 e 0,52. **C** (patinata) SM e M. Br.
19. **Id.** **D** ....MVNITAS • MLI C. prec.  
**B** † SA .... SIVS • MLI • C. sopra.  
**M** D. 14; p. gr. 0,40. **C** SM
20. **Id.** **D** † COMVNITAS MLI • C. prec.  
**B** S AMBROSIV' • MDL C. sopra.  
**M** Grillo, id. id., pag. 65.

21. Denaro. **D** COMVNITAS MLI C. prec.  
**B** S · AMBROSIVS MEDLI C. sopra.  
**M** P. gr. 0,50. Gneccchi, Supplemento, n. 2. **M. Mil.**
22. Id. **D** † · COMVNITAS MEDIO · C. prec.  
**B** † · S · AMBROSIV · MLI ··· C. sopra.  
**M** P. gr. 0,54. Strada e Tribolati, id. id., pag. 410. **C<sup>s</sup> C. TRIB.**

**FRANCESCO I SFORZA**  
**DUCA IV DI MILANO**

(1450-1466)

Nato nel 1401 da Attendolo e da Lucia di Torsciano. Nel 1441 sposa Bianca Maria figlia naturale di Filippo Maria Visconti Duca di Milano e riceve in dote Cremona e Pontremoli. Estinto nel 1447 Filippo Maria, senza discendenti legittimi, Milano si rivendica in libertà; e, minacciata da molti pretendenti, chiama a sua difesa Francesco Sforza, nominandolo Capitano generale. Conquistate Pavia e Bergamo, egli si rivolge contro Milano, di cui s'impadronisce nel 1450. Col trattato di Lodi del 1454 assicura il possesso della città ai suoi discendenti. Nel 1464 acquista Genova e la Corsica. Muore nel 1466.

- VII, 5. 1. Ducato d'oro **D** Biscia FRANCISCVS · SFORTIA · VIC · Busto corazzato a d., testa o zocchino.  
nuda; c. rig.  
**B** † DVX · M EDIOLA NI · 3C · Il Duca in armatura a cavallo galoppante a d.; sulla corazza la biscia; sulla gualdrappa anteriormente la biscia, posteriormente la spazzola allacciata con un nastro; c. rig.  
**O** D. 24; p. gr. 3,49. **C<sup>s</sup> SM**
2. Id. **D** Biscia FRANCISCVS · SFORTIAVICEC C. prec.  
**B** Tutto c. sopra.  
**O** P. gr. 3,49. Gneccchi, n. 2. **C. Gn.**
3. Id. **D** Biscia FRANCISCVS · SFORTIA · VICEC · C. prec.  
**B** Tutto c. sopra.  
**O** P. gr. 3,46. **C<sup>s</sup> SM e NF**

4. Ducato d'oro  
o zecchino. **D** Biscia FRANCISCHVS · SFORTIA · VIC' · C. prec.  
**B** Tutto c. sopra.  
**O** P. gr. 3,49. Gnechi, n. 3. C. GN.
5. Id. **D** Biscia FRANCISCHVS · SFORTIA · VIC' · C. prec.  
**B** Tutto c. sopra.  
**O** D. 23; p. gr. 3,49. C<sup>1</sup> C. PAP.
6. Id. **D** Biscia FRANCISCHVS · SFORTIA · VIC' · C. prec.  
**B** Tutto c. sopra.  
**O** P. gr. 3,48. C<sup>1</sup> C. TRIB.
7. Id. **D** Tutto c. prec.  
**B** † DVX · ME DIOLA NI · 3C' · C. sopra.  
**O** P. gr. 3,47. C<sup>1</sup> C. STRADA.
8. Id. **D** Tutto c. prec., ma senza punti divisorii.  
**B** † DVX MEDIOLAI P · P · COMES 3C' · C. sopra.  
**O** Gnechi, n. 4.
9. Id. **D** Biscia FRANCISCHVS · SFORTIA · VIC' · C. prec.  
**B** † DVX · MEDIOLAI · PP · C. sopra.  
**O** P. gr. 3,50. Gnechi, Supplemento, n. 1. C. SAVINI.
10. Id. **D** Tutto c. prec.  
**B** † DVX · MEDIOLANI · PPIE · C. sopra.  
**O** P. gr. 3,49. Gnechi, Supplemento, n. 2. C. SAVINI.
11. Id. **D** Biscia FRANCISCVS · SFORTIA · VIC' · C. prec.  
**B** † DVX [ME]D IOLAI P PIE · Q3 · C' · C. sopra.  
**O** Gnechi, n. 6. M. Br.
12. Id. **D** Biscia FRANCISCVS · SFORTIA · VICE C · C. prec.  
**B** Tutto c. sopra.  
**O** P. gr. 3,59. Gnechi, n. 7. RT
13. Id. **D** Biscia FRANCISCVS · SFORTIA · VIC' · C. prec.  
**B** † DVX · MEDIOLAI · PIE · Q3 · C' · C. sopra.  
**O** P. gr. 3,47. C<sup>1</sup> SM

14. Ducato d'oro o zecchino. **D** Biscia FRANCISChVS · SFORTIA · VIC' · C. prec.  
**B** † DVX · [ME]DI OLAI · P PIE · 93 · C' · C. sopra.  
**O** P. gr. 3,50 C<sup>a</sup> e 3,45 C<sup>a</sup> SM
15. Id. **D** Biscia FRANCISChVS · SFORTIA · VIC' · C. prec.  
**B** † DVX · [ME]DI OLAI · PP IE · 93 · C' · C. sopra.  
**O** P. gr. 3,45 e 3,38. C<sup>a</sup> MV
16. Id. **D** Biscia FRANCISChVS · SFORTIA · VIC' · C. prec.  
**B** † DVX · MEDIOLANI · P PIE · Q3 · C' · C. sopra.  
**O** P. gr. 3,48. C<sup>a</sup> SM
17. Id. **D** Biscia FRANCISC' · SFORTIA · VICECOMES · C. prec.  
**B** † DVX · [ME]DIO LAI · PPIE · 93 · CO[ME]S · 3C' · C. sopra.  
**O** P. gr. 3,49. C<sup>a</sup> SM
18. Id. **D** Biscia FRANCISChVS · SFORTIA · VIC' · C. prec.  
**B** † DVX · [ME]DIO LAI · PPIE · 93 · CO[ME]S · 3C' · C. sopra.  
**O** P. gr. 3,45. Gneccchi, n. 9. C<sup>a</sup> BM
19. Id. **D** Biscia FRANCISChVS · SFORTIA · VIC' · C. prec. .  
**B** † DVX · [ME]DI OLAI · P PIE · 93 · C' · C. sopra.  
**O** P. gr. 3,46. Brambilla « Le monete di Pavia », tav. X, n. 4. C. BRAM.
20. Id. **D** Biscia FRANCISC' · SFORTIA · VICECOMES · C. prec.  
**B** † DVX · [ME]DIO LAI · PPIE Q3 · CO[ME]S · 3C' · C. sopra.  
**O** P. gr. 3,47. Brambilla, id., tav. suppl. II, n. 11. M. Mil.
21. Id. **D** Biscia FRANCISCVS · SFORTIA · VIC' · C. prec.  
**B** DVX · MEDIOLANI · AC · IANVE · D' · C. sopra.  
**O** D. 23; p. gr. 3,42. C<sup>a</sup> SM
22. Id. **D** Biscia FRANCISChVS · SFORTIA · VIC' · C. prec.  
**B** DVX · MEDIOLANI · AC · IANVE · D' · C. sopra.  
**O** P. gr. 3,42. C<sup>a</sup> SM
23. Id. **D** Biscia FRANCISChVS · SFORTIA · VICEC' · C. prec.  
**B** Tutto c. sopra.  
**O** Gneccchi, n. 12. M. Mil.

24. Ducato d'oro o zecchino. **D** Tutto c. prec., ma punto finale.  
**B** Tutto c. sopra.  
**O** P. gr. 3,50 e 3,47. Gnechi, Supplemento, n. 4. M. Mil.
25. Id. **D** Biscia FRAN · VENTVS · SFORTIA · VICEC' · C. prec.; c. cord. rig.  
**B** DVX · MEDIOLM · · AC · · IANVE · D' · C. sopra; c. cord. rig.  
**O** P. gr. 3,47. C<sup>a</sup> SM
- VII. 6. 26. Id. d'altro tipo. **D** + F · S · DVX · MLI AC · CREMO NE · DNS · Il Duca in armatura a cavallo galoppante a destra, con gli emblemi come nel rovescio dei precedenti; senza cerchio.  
**B** + PAPIE · ANGLE RIE · 93 · COMES · 3C' · Nel campo incorniciato di 4 archi e 4 angoli scudo con la biscia inclinato a sin. sormontato dal cimiero col drago alato, accostato dalle iniziali · F · · S · senza cerchio.  
**O** D. 20; p. gr. 3,50. Gnechi, n. 13. C. Ambros.
27. Id. **D** + F · S · DVX · MLI AC · CREM ONE · DNS · · C. prec.  
**B** Tutto c. sopra.  
**O** D. 22; p. gr. 3,49. C<sup>a</sup> SM
- VII. 7. 28. Id. **D** F · S · DVX · MED AC · CREM ONE · D' · C. prec., ma sulla gualdrappa vi è la biscia davanti e dietro; nel campo in alto ai lati del Duca i tre anelli.  
**B** PAPIE · ANGLE RIE · 93 · COMES · Nel campo incorniciato di 4 archi e 4 angoli la biscia sormontata dai 3 anelli ed accostata dalle lettere F S coronate.  
**O** D. 21; p. gr. 3,45. Gnechi, Supplemento, n. 5. C. Gn.
- VII. 8. 29. Multiplo di lira o medaglia. **D** Testina di S. Ambrogio ⊗ FRANC' ⊗ S ⊗ VICE ⊗ C ⊗ DVX ⊗ MEDIOLANI ⊗ 7 ⊗ C' ⊗ Busto di Francesco I Sforza a d., testa nuda, in una cornice alternata di rose e di punti; c. rig.  
**B** Testina, c. sopra ⊗ IO ⊗ GALEAZ ⊗ V ⊗ C ⊗ DVX ⊗ MEDIOLANI ⊗ 7 ⊗ C' ⊗ Busto di Gian Galeazzo Visconti a d., testa nuda, in una cornice come sopra; c. rig.  
**R** D. 40; p. gr. 25,11 e 21,28. C<sup>a</sup> SM e M. Br.
30. Lira. **D** † DVX MLI PPIE ANGLERIEQ COMES Biscia Busto corazzato a destra, testa nuda, fra le iniziali · F · · S ·  
**B** S · AMBROSIV' MEDIOLANI Il Santo mitrato e nimbato, con paludamento e rosa in petto, seduto, tiene nella destra lo staffile e nella sin. il pastorale.  
**R** P. gr. 3,57. Gnechi, n. 15. C. MULAZZANI.

31. Lira. **D** Biscia DVX MLI PPIE ANGLERIE Q 3 COE C. prec. · F · · S ·  
**B** Tutto c. sopra.  
**R** P. gr. 3,40. Gneecchi, n. 16. C. BERT.
- VII, 9. 32. Id. **D** Biscia DVX · [ML]I · PPIE · ANGLERIE · 93 · COE · C. prec. · F · · S ·  
c. rig.  
**B** · S · · A[MB]ROSIV · · [ME]DIOLANI · C. sopra; senza cerchio.  
**R** D. 24; p. gr. 3,55. C<sup>o</sup> SM
33. Piéfort della lira. **D** Biscia DVX · MLI · PPIE · ANGLERIE · 93 · COE · C. prec. · F · · S ·  
**B** S · AM[BR]OSIV · · [ME]DIOLANI C. sopra.  
**R** D. 24; p. gr. 6,60. C<sup>o</sup> SM
34. Lira varia. **D** Biscia coronata FRAN · SFOR · DVX · MLI · AC · IANVE · D · C. prec.  
· F · · S ·  
**B** S · AMBROS · P · MEDIOLANI C. sopra.  
**R** Gneecchi, n. 18. C. BERT.
- VII, 10. 35. Id. **D** Biscia FRAN · SFTIA · DVX · MLI · AC · IANVE · D3C · C. prec.;  
senza le iniziali; c. rig.  
**B** · S · AMBROS · [ME]DIOLANI C. sopra.  
**R** D. 25; p. gr. 3,07. C<sup>o</sup> SM
36. Id. **D** Biscia FRAN · SFTIA · DVX · MLI · AC · IANVE · D · 3 · C · C. prec.;  
davanti, una borchia.  
**B** S · A[MB]ROSI [ME]DIOLANI C. sopra.  
**R** P. gr. 2,90. Gneecchi, Supplemento, n. 6. M. Mil.
37. Id. **D** Biscia · FRANCISCHVS · SFORTIA · DVX · MLI · 3C · C. prec.;  
senza borchia.  
**B** S · AMBROSIV · · MEDIOLANI · C. sopra.  
**R** P. gr. 3,16. C<sup>o</sup> SM
38. Id. **D** Biscia FRAN · SFTIA · DVX · MLI · AC · IANVE · D · C. prec.; ai  
lati F S  
**B** · S · A[MB]ROSI [ME]DIOLANI · C. sopra.  
**R** P. gr. 3,08. Strada e Tribolati in Riv. di Num., 1912, pag. 411.  
C<sup>o</sup> C. STRADA.

39. Lira varia. **D** Biscia FRAN' · SF'TIA · DVX · MLI · AC · IANVE · D · 3C C. prec.,  
ma senza le iniziali ai lati; c. rig.  
**B** Tutto c. sopra.  
**AR** P. gr. 3,05. C\* C. STRADA.
40. Grosso **D** † FRANCISChVS · SFORTIA · DVX MLI · 3C' Nel campo incorni-  
con biscia e Santo. ciato di 4 archi con fiori agli angoli e trifogli alle punte scudo  
con la biscia inclinato a sin. e sormontato dal cimiero col drago  
alato, accostato dalle iniziali °F° °S°  
**B** °S° AMBROSI [ME]DIOLANI Il Santo mitrato, nimbato e con 'pa-  
ludamento, seduto, tiene nella d. lo staffile e nella sin. il pastorale.  
**AR** D. 23; p. gr. 2,00. Gneccchi, n. 21. C\* BM
- VII, 11. 41. Id. **D** † FRANCISChVS · SFORTIA · DVX · MLI · 3C' · C. prec. °F° °S°  
**B** · S · A[MB]ROSI · · [ME]DIOLANI · C. sopra; senza cerchio.  
**AR** P. gr. 2,80 e 2,19. C\* SM
42. Id. **D** Tutto c. prec. °F° °S°  
**B** S · A[MB]ROSI · [ME]DIOLANI C. sopra.  
**AR** P. gr. 2,39. C\* M. Br.
- VII, 12. 43. Id. con scudo **D** Spazzola FR' · SF' · DVX · MLI · AC · IANVE · D · 3C' · Scudo inquar-  
e Santo. tato con l'aquila e la biscia; c. rig.  
**B** † · S · AMBROSIVS · MEDIOLANI · Mezza figura del Santo mitrato  
e nimbato, con paludamento, staffile e pastorale; c. rig.  
**AR** D. 24; p. gr. 2,02, 1,76 C\* e 2,02 C\* SM
44. Id. **D** † FR · SF · DVX · MLANI · AC · IANVE · D · C. prec.  
**B** † S · AMBROSIVS · MEDIOLANI C. sopra.  
**AR** Gneccchi, n. 24.
45. Id. vario. **D** † DVX · MLI · PPIE · ANGLERIE · Q · COMES Stemma inquartato  
con l'aquila e la biscia, ai cui lati le iniziali F S e al disopra  
i tre anelli; c. rig.  
**B** S A[MB]ROSIVS MEDIOLANI · Il Santo mitrato e nimbato, con  
paludamento e stella in petto, seduto, tiene nella destra lo staffile  
e nella sin. il pastorale; senza cerchio.  
**AR** D. 23; p. gr. 2,00 e 1,90. Gneccchi, n. 25. C GN.
46. Id. **D** Tutto c. prec. F S  
**B** S AMBROSIV' MEDIOLANI · C. sopra.  
**AR** P. gr. 2,00. Gneccchi, n. 26. M. Mil.



47. Grosso vario. *D* Tutto c. prec. F S  
*B* S AMBROSIV' · MEDIOLANI · C. sopra.  
*R* D. 24; p. gr. 2,28. C° C. ZOP.
48. Id. *D* Tutto c. prec. F S  
*B* · S A[MB]ROSIV' MEDIOLANI C. sopra.  
*R* P. gr. 2,22, 1,98 e 1,87. C° SM
49. Id. *D* Tutto c. prec. F S  
*B* S · A[MB]ROSIV' [ME]DIOLANI C. sopra.  
*R* P. gr. 2,20. Gnacchi, Supplemento, n. 7. M. Mil.
50. Id. *D* Tutto c. prec., ma punto finale F S  
*B* · S A[MB]ROSIV' [ME]DIOLAN · C. sopra.  
*R* P. gr. 1,96. C° SM
51. Id. *D* Tutto c. prec.; ma due punti finali F S  
*B* · S · A[MB]ROSIV' MEDIOLAN I · C. sopra.  
*R* P. gr. 2,14. C° SM
- VII, 13. 52. Id. *D* Tutto c. prec., ma punto finale F S  
*B* · S · A[MB]ROSIV' [ME]DIOLAN I · C. sopra.  
*R* D. 24; p. gr. 1,81. C° SM
53. Id. *D* Tutto c. prec., ma due punti finali F S  
*B* · S · A[MB]ROSIV' [ME]DIOLAN I · C. sopra.  
*R* P. gr. 2,16. C° C. STRADA.
54. Id. *D* Tutto c. prec., ma le iniziali F S sono coronate.  
*B* S · A[MB]ROSIV' · [ME]DIOLANI · C. sopra.  
*R* D. 22; p. gr. 1,80. C° SM
55. Id. *D* Tutto c. prec. F S coronate.  
*B* · S · A[MB]ROSIV' · [ME]DIOLANI · C. sopra.  
*R* P. gr. 2,00. Gnacchi, n. 27. C. GN.
56. Id. *D* † DVX · MLI · PPIE · ANGLERIE · 93 · COMES · C. prec. F S  
 coronate.  
*B* S A[MB]ROSIV' · [ME]DIOLANI C. sopra.  
*R* P. gr. 1,64. C° SM

57. Grosso vario. *D* Tutto c. prec. F S  
*B* S AMBROSIV' · MEDIOLANI · C. sopra.  
*R* P. gr. 2,12. C<sup>a</sup> M. Br.
58. Id. *D* C. prec., con punto iniziale dopo la crocetta F S  
*B* · AMBROSIV, · MEDIOLAN· C. sopra,  
*R* P. gr. 1,76. C<sup>a</sup> C. STRADA.
59. Id. *D* † DX · MLI · PPIE · ANGLERIE · Q3 · COMES · C. prec. F S  
 coronate.  
*B* S A[MB]ROSIV' · [ME]DIOLANI · C. sopra.  
*R* D. 28; p. gr. 1,02. C<sup>a</sup> SM
- VII, 14. 60. Soldo. *D* · F · S · DVX · [ML]I · · AC · IAE · D · 3 C' · Nel campo incorniciato  
 di 4 archi e 4 angoli la biscia coronata; senza cerchio.  
*B* † · S · A[MB]ROSIVS · [ME]DIOLANI · Busto del Santo mitrato e  
 nimbato, con paludamento e rosa in petto; c. rig.  
*M* D. 21; p. gr. 1,58 e 1,46. C<sup>a</sup> SM
61. Id. *D* F · S · DVX · [ML]I · AC · IA · D · 3 · C' · C. prec.  
*B* S · A[MB]ROSI · [ME]DIOLANI · C. sopra.  
*M* P. gr. 1,58. Gneecchi, Supplemento, n. 9. C. Gn.
62. Id. *D* F · S · DVX · [ML]I · AC · IANVE · D · 3 · C' · C. prec.  
*B* S · A[MB]ROSIVS · [ME]DIOLANI C. sopra.  
*M* P. gr. 1,40. Gneecchi, Supplemento, n. 8. M. Mil.
63. Id. vario. *D* † FR · SF · DVX · MLAI · 3 · C' C. prec.; al disopra della biscia  
 la spazzola.  
*B* † S · A[MB]ROSIVS [ME]DIOLANI C. sopra.  
*M* P. gr. 1,53. Gneecchi, n. 29. C. Gn.
64. Id. *D* † · FR · SF · DVX · · MLAI · 3 C' · C. prec.  
*B* † · S · A[MB]ROSIVS · [ME]DIOLANI · C. sopra.  
*M* D. 20; p. gr. 1,54, 1,07, 1,51 e 1,49 C<sup>a</sup> e 1,58 C<sup>a</sup> SM
65. Id. *D* † · FR · FS · DVX · MLI · 3 · C' · C. prec.  
*B* S · A[MB]ROSIVS [ME]DIOLANI C. sopra,  
*M* P. gr. 1,50. Gneecchi, Supplemento, n. 10. M. Parma.

- VII, 15. 66. Soldo vario. *D* ✱ · FR · SF · D VX · MLI · 3C' · C. prec.  
*B* ✱ · S · A[MB]ROSIVS · [ME]DIOLANI · C. sopra.  
*M* P. gr. 1,55 e 1,50. C° SM
67. Id. *D* ✱ · FR · FS · DVX · · MLI · 3C' · C. prec.  
*B* Tutto c. sopra.  
*M* D. 21; p. gr. 1,45. C° C. PAP.
68. Id. *D* ✱ FR · FS · DVX MLI · 3C' · C. prec.  
*B* Tutto c. sopra.  
*M* D. 20; p. gr. 1,45. C° C. ASSAN.
69. Id. *D* ✱ · FR · SF · DX · MLAI · 3, · C' · C. prec.  
*B* S · A[MB]ROSIVS [ME]DIOLANI C. sopra.  
*M* P. gr. 1,48. Gneccchi, Supplemento, n. 11. M. Parma.
70. Sesino *D* † · FRANCISCVS · SFORTIA · VICECO · Scudo inquartato con l'aquila  
 con scudo e croce. e la biscia.  
*B* † · DVX · [ME]DIOLAI · PPIE · 9 · CO · 3C' Croce gigliata.  
*M* P. gr. 1,05. Gneccchi, n. 31. C° BM
71. Id. *D* † FRANCISCVS · SFORTIA · VICEC' · C. prec.; c. rig.  
*B* † DVX · [ME]DIOLAI · PPIE · 93 · CO · 3C' · C. sopra; c. rig.  
*M* D. 18; p. gr. 1,24. C° SM
72. Id. *D* † FRANCISC · SFORTIA · VICECO · C. prec.; sopra lo scudo un  
 globetto.  
*B* † DVX · [ME]DIOLAI · PPIE · 93 · CO · 3C' C. sopra.  
*M* P. gr. 1,08. C° SM
73. Id. *D* † · FRANCISC · SFORTIA · VICECO · C. prec.  
*B* † · DVX · [ME]DIOLAI · PPIE · 93 · CO · 3C · C. sopra, ma con un  
 globetto a sin. del 1° braccio della croce.  
*M* P. gr. 1,04. C° C. STRADA.
74. Id. *D* † · FRANCIS · · · · · SFORTIA · VICECO C. prec.  
*B* Tutto c. sopra, ma senza il globetto.  
*M* P. gr. 1,30. C° C. ZOP.
- VII, 16. 75. Id. *D* † · F · S · DVX · MLI · PPIE · ANGLERIE · C. prec., senza il globetto.  
*B* † 93 · COMES · AC · CREMONÈ · D · 3C' · C. sopra, senza il globetto.  
*M* D. 19; p. gr. 1,20. C° SM

76. Sesino **D** † F · S · DVX · MLI · PPIE · ANGLERIE C. prec.  
 con scudo e croce. **B** † 93 · COMES · AC · CREMONE · D · 3C' C. sopra.  
**M** P. gr. 1,33. C<sup>o</sup> SM
77. Id. **D** Tutto c. prec.  
**B** Tutto c. sopra, ma con punto finale.  
**M** P. gr. 1,23. C<sup>o</sup> C. STRADA.
78. Id. **D** † F · S · DVX · MLNI · PPIE · ANGLERIE · C. prec.  
**B** ..... OMES · AC · CREMO[NE]..... C. sopra.  
**M** D. 18; p. gr. 1,07. C<sup>o</sup> SM
79. Id. **D** † · F · S · DVX · [ML]I · PPIE · ANGLERIE C. prec.  
**B** † 93 · CO[ME]S · AC · CREMO[NE] · D · 3C' · C. sopra.  
**M** P. gr. 1,40. Strada e Tribolati in Riv. It. di Num., 1912, pag. 412.  
 C<sup>o</sup> C. STRADA.
80. Id. **D** † FS · DVX · MLI · PPIE · ANGLE · C. prec.  
**B** † 93 · COMES · AC · CREMONE 3C' C. sopra.  
**M** P. gr. 1,85. Gneccchi, n. 33. C. AMBROS.
81. Id. **D** † · F · S · DVX · MLI · PPIE · ANGLE · C. prec.  
**B** † 93 · COMES · AC · CREMONE · D · 3 · C' · C. sopra.  
**M** P. gr. 1,30. Gneccchi, Supplemento, n. 12. C. Gn.
82. Id. **D** Tutto c. prec.  
**B** † 93 · COMES · AC · CREMO[NE] · D · 3C' · C. sopra.  
**M** D. 20; p. gr. 1,54. C<sup>o</sup> SM
83. Id. **D** Tutto c. prec.  
**B** † 93 · COMES · AC · CREMONE · D · 3C' · C. sopra.  
**M** D. 19; p. gr. 1,21 e 0,91. C<sup>o</sup> e C<sup>a</sup> SM
84. Id. **D** † · F · S · DVX · MLI · PPIE · ANGLE · C. prec.  
**B** † 93 · CO[ME]S · AC · CREMONE · D · 3C' · C. sopra.  
**M** P. gr. 1,11. C<sup>o</sup> SM
85. Id. **D** † · F · S · DVX · [ML]I · PPIE · ANGLE · C. prec.  
**B** † 93 · COMES · AC · CREMONE · D · 3C' C. sopra.  
**M** P. gr. 1,05. Gneccchi, Supplemento, n. 14. C. Gn.

86. Sesino **D** † · F · S · DVX · MLI · PPIE · ANGLE · C. prec.  
 con scudo e croce. **B** † F · S · DVX · MLI · PPIE · ANGLE · C. sopra.  
**M** P. gr. 1,40. Gnechi, Supplemento, n. 13. C. VIGAND.
87. Id. **D** † : F · S · DVX · M · P · ANGLERIE · 93 : Biscia coronata; c. rig.  
 con biscia coronata **B** † : AC · CREMONE · DNS : Croce ornata accantonata da 4 fiori;  
 e croce. c. rig.  
**M** D. 17; p. gr. 1,10. Gnechi, n. 35. C. GN.
- VII, 17. 88. Id. **D** † : F S DVX M P ANGLERIE · 93 : C. prec.  
**B** † : CO · AC · CREMONE · DNS : C. sopra.  
**M** D. 18; p. gr. 0,79. C<sup>a</sup> SM
89. Id. **D** † F · S · DVX · M · P · ANGLERIE Q C. prec.; c. perl.  
**B** Tutto c. sopra.  
**M** P. gr. 1,04. Gnechi, Supplemento, n. 15. C. GAVAZ.
90. Id. varlo. **D** FRANCISC · SFO · DVX · MLI Biscia coronata; c. perl.  
**B** † AC · IANVE · ET · CREMONE · 3 · C<sup>a</sup> Croce patente; c. perl.  
**M** P. gr. 0,90. Gnechi, Supplemento, n. 17. M. Mil.
91. Id. **D** Tutto c. prec.  
**B** † AC · IANVE · 3 · CREMONE · D · 3C<sup>a</sup> Croce patente perlata con  
 4 anelletti alle estremità delle braccia; c. perl.  
**M** P. gr. 1,20 e 0,99. Gnechi, Supplemento, n. 18. M. VER.
92. Id. **D** Tutto c. prec.; c. rig.  
**B** † AC · IANVE · 3 · CREMONE · D · 3C<sup>a</sup> C. sopra; c. rig.  
**M** D. 18; p. gr. 0,93. C<sup>a</sup> SM
- VII, 18. 93. Id. **D** Tutto c. prec.  
**B** † AC · IANVE · 3 · CREMONE · D · 3C<sup>a</sup> · C. sopra.  
**M** D. 19; p. gr. 1,12 C<sup>a</sup> 1,12, 1,11 e 0,80 C<sup>a</sup> SM
94. Id. con biscia **D** DVX · MLI · PAPIE · AGLERIE Biscia non coronata fra le iniziali  
 non coronata F · S ·  
 e croce gigliata. **B** † 93 · COMES · AC · CREMONE · D · 3 · C<sup>a</sup> Croce gigliata accantonata  
 da 4 globetti.  
**M** P. gr. 0,95. Gnechi, n. 36. C. Ambros.

- 95 Sesino con biscia  $\mathcal{D}$   $\ddagger$  DVX · MLI · PAPIE · ANGLERIE C. prec.; c. rig. F S  
non coronata  $\mathcal{B}$   $\ddagger$  93 · COMES · AC · CREMONE · D · 3C' C. sopra; c. rig.  
e croce gigliata. M D. 19; p. gr. 0,78, 0,76 e 0,68 C<sup>a</sup> SM
- VII, 19. 96. Id.  $\mathcal{D}$   $\ddagger$  DVX · MLI · PAPIE · ANGLERIE · Biscia coronata fra le iniziali  
con biscia coronata. F S c. rig.  
 $\mathcal{B}$   $\ddagger$  93 · COMES · AC · CREMONE · D · 3C' C. sopra; c. rig.  
M D. 17; p. gr. 0,91. C<sup>a</sup> SM
- VII, 20. 97. Trillina  $\mathcal{D}$   $\ddagger$  · FR · SF · DVX · MLI · 3C' · Nel campo i tre anelli; c. rig.  
col tre anelli.  $\mathcal{B}$   $\ddagger$  PAPIE · ANGLE · 93 · CO · Nel campo le iniziali F : S sor-  
montate da corona; c. rig.  
M D. 16; p. gr. 0,71. C<sup>a</sup> SM
98. Id. con croce.  $\mathcal{D}$   $\ddagger$  FR · SF · DVX · MLI · 3 · C' · C. prec.; c. rig.  
 $\mathcal{B}$   $\ddagger$  PAPIE ANGLE 93 · CO Croce gigliata; c. rig.  
M P. gr. 1,00 e 0,73. Gneccchi, Supplemento, n. 19. M. Mil.
99. Id.  $\mathcal{D}$   $\ddagger$  · FR · SF · DVX · MLI · 3 · C' · C. prec.  
 $\mathcal{B}$   $\ddagger$  PAPPIE · ANGLE Q3 · CO · C. sopra.  
M D. 18; p. gr. 0,83. C<sup>a</sup> SM
100. Id.  $\mathcal{D}$  C : F : D : MEDIOLANI · 3C' C. prec.  
 $\mathcal{B}$   $\ddagger$  AC · PAP.... COMES.... C. sopra.  
M P. gr. 1,00. Strada e Tribolati, id. id., pag. 412. C<sup>a</sup> C. TRIB.
- VII, 21. 101. Id. con cimiero.  $\mathcal{D}$   $\ddagger$  · FR · SF · D VX · MLI · 3C' · Cimiero coronato sormontato dal  
drago Visconteo crestato; c. lin.  
 $\mathcal{B}$   $\ddagger$  PPIE · ANGLE · 93 · CO · Nel campo le iniziali F · S sormon-  
tate da corona; c. lin.  
M D. 18; p. gr. 0,96 C<sup>a</sup> 1,08 C<sup>a</sup> e 0,87, 0,69 e 0,64 C<sup>a</sup> SM
102. Id.  $\mathcal{D}$   $\ddagger$  · FR · SF · D VX · MLI · 3 · C' · C. prec.  
 $\mathcal{B}$  Tutto c. sopra.  
M P. gr. 0,95. C<sup>a</sup> NF
103. Id.  $\mathcal{D}$   $\ddagger$  · FR · SF · D VX · MLI · 3C' · C. prec.  
 $\mathcal{B}$   $\ddagger$  · PPE · ANGLE · 93 · 3C' · C. sopra.  
M D. 17; p. gr. 0,83. C<sup>a</sup> SM

104. Trillina con cimiero. **D** Tutto c. prec.  
**B** † · PPIE · ANCLE · Q3 · CO · C. sopra.  
**M** D. 16; p. gr. 1,02. Strada e Tribolati, id. id., pag. 412. C<sup>o</sup> C. TRIB.
105. Id. **D** † · FR · SF · D VX · MLI · 3C' C. prec.  
**B** Tutto c. sopra.  
**M** P. gr. 0,98. C<sup>o</sup> M. Br.
106. Id. **D** † · FR · SF · DVX · MELI · 3C' · C. prec.  
**B** † · PPII3 · ANGLI3 · 9CO · C. sopra.  
**M** Grillo in Boll. It. di Num., 1904, pag. 10.
107. Denaro con biscia e croce. **D** † · DVX · MLI · PPIE · ANGLE : Biscia coronata fra le iniziali  
F S c. rig.  
**B** † : 93 · CO · AC · CREMONE · D · Croce gigliata; c. rig.  
**M** D. 14; p. gr. 0,50 e 0,40. Gneccchi, n. 41. C<sup>o</sup> BM
108. Id. **D** Tutto c. prec. F · S  
**B** † 93 · CO · AC · CREMONE · DNS · C. sopra.  
**M** P. gr. 0,48. Gneccchi, Supplemento, n. 20. **M. VER.**
109. Id. **D** Tutto c. prec. F · S  
**B** 93 · COS · AC · CREMONE · D · C. sopra.  
**M** P. gr. 0,50. Gneccchi, Supplemento, n. 21. **M. VER.**
110. Id. **D** † DVX · MLI · PPIE · ANGLERI C. prec.  
**B** † 9 · COMES · AC · CREMO · D · C. sopra.  
**M** P. gr. 0,50. Gneccchi, Supplemento, n. 22. C. MAR.
111. Id. **D** † DVX · [ML]I · PPIE · ANGLE C. prec. F S  
**B** † 93 · CO · AC · CREMONE · D · C. sopra.  
**M** P. gr. 0,49. C<sup>o</sup> SM
112. Id. **D** † DVX · MLI · PPIE · ANGLE · C. prec. F S  
**B** Tutto c. sopra.  
**M** P. gr. 0,50. C<sup>o</sup> SM
113. Id. **D** † DVX · MLI · PPIE · ANGLIE C. prec. F · S ·  
**B** † 93 · COMES · CREMONE · D · C. sopra.  
**M** Gneccchi, n. 43.

- VII, 22. 114. Denaro *D* † DVX · MLI · PPIE · ANGLE C. prec. F S  
con biscia e croce. *B* † 93 · COMES · AC · CREMO · D · C. sopra.  
M D. 16; p. gr. 0,65. C<sup>o</sup> SM
115. Id. varlo. *D* I tre anelli · DVX · MLI · PPIE · ANGLE: C. prec. F S  
*B* † · 93 · CO · AC · CREMONE · D · C. sopra.  
M D. 15; p. gr. 0,65. C<sup>o</sup> SM
116. Id. *D* I tre anelli DVX · MLI · PPIE · ANGLE C. prec. F S  
*B* † 93 · COS · AC · CREMONE · D · C. sopra.  
M P. gr. 0,60. Gnechi, Supplemento, n. 25. M. VER.
117. Id. *D* C. prec., ma punto iniziale dopo i tre anelli F S  
*B* C. sopra, ma senza punto finale.  
M P. gr. 0,63. C<sup>o</sup> C. STBADA.
- VII, 23. 118. Id. *D* † FRANSDISCVS · C · C. prec. F S  
altra varietà ancora. *B* † · DVX · MEDIOLANI · C. sopra.  
M D. 14; p. gr. 0,64. C<sup>o</sup> SM
119. Id. *D* † FRANSDISCVS C C. prec. F S  
*B* † MEDIOLANI DVX C. sopra.  
M P. gr. 0,50. Gnechi, Supplemento, n. 24. M. Mil.
- VII, 24. 120. Id. con morso *D* † · F · S · DVX · MLI · 3C' · Morso allacciato da un nastro; c. perl.  
e Santo. *B* † · S · A[MB]ROSIVS · [ML]I Mezzo busto del Santo di fronte, mi-  
trato e nimbato; c. perl.  
M P. gr. 0,44. C<sup>o</sup> SM
121. Id. *D* Tutto c. prec.  
*B* † · S · AMBROSIV' · [ML]I C. sopra.  
M P. gr. 0,65. Gnechi, Supplemento, n. 27. C. GAVAZ.
122. Id. *D* Tutto c. prec.  
*B* † · S · A[MB]ROSIV' · MLI · C. sopra.  
M P. gr. 0,45. Gnechi, Supplemento, n. 28. M. Mil.
- VII, 25. 123. Id. con croce *D* † 93 · ..... CREMO[NE] · Croce gigliata in c. rig.  
e Santo. *B* .... AMBROZIV' M ..... Testina del Santo mitrata e nimbata in c. rig.  
M D. 14; p. gr. 0,65. C<sup>o</sup> SM



124. Denaro **D** † Q · COMES · AC · CREM... C. prec.  
 con croce e Santo. **B** S · AMBROSIVS · MLI... C. sopra.  
**M** D. 13; p. gr. 0,40. C<sup>o</sup> C. TRIB.
125. Id. con biscia **D** † DVX · MLI · PPIE..... Biscia non coronata tra le iniziali F S  
 e croce. c. rig.  
**B** † COMVNITAS · MLI · Croce gigliata; c. rig.  
**M** D. 14; p. gr. 0,34. C<sup>o</sup> SM
- Questo denaro col **B** identico a quello della Seconda Repubblica sembra appartenere al periodo di transizione, prima che Francesco Sforza si fosse assicurato il possesso della città.

## GALEAZZO MARIA SFORZA E BIANCA MARIA VISCONTI

(1466-1468)

Bianca Maria Visconti figlia naturale di Filippo Maria e di Agnese Del Maino nata nel 1424, sposa Francesco Sforza nel 1441. Alla morte del marito diviene tutrice del figlio Galeazzo Maria. Nel 1468 lascia la tutela. Muore nel 1469.

- T. VIII, 1.
1. Grosso. **D** Spazzola B · M · G2 · M · DVCES · MLI · AC · IANVE · D · 3C' · Scudo inquartato con l'aquila e la biscia; c. rig.  
**B** † · S · AMBROSIVS · MEDIOLANI · Mezza figura del Santo mitrato e nimbato con staffile e pastorale; c. rig.  
**R** D. 22; p. gr. 2,06 C<sup>o</sup> e 2,26, 2,20, 2,01 C<sup>o</sup> SM
2. Id. **D** Testina di S. Ambrogio B · M · G2 · M · DVCES · MLI · IANVE · PP · C. prec.  
**B** Tutto c. sopra.  
**R** Gneechi, n. 2.
3. Soldo. **D** · BL · M · G2 · MA · · DVCES · MLI · Nel campo incorniciato di 4 archi e 4 angoli la biscia coronata; senza cerchio.  
**B** † · S · AMBROSIVS · MEDIOLANI · Busto del Santo mitrato e nimbato con piviale e rosa in petto; c. rig.  
**M** D. 20; p. gr. 1,38. C<sup>o</sup> SM

- VIII, 2. 4. Soldo. D Tutto c. prec.  
 B † · S · AMBROSIVS · [ME]DIOLANI C. sopra.  
 M P. gr. 1,45. C<sup>a</sup> SM
5. Id. D Tutto c. prec.  
 B † S · AMBROSIVS · MEDIOLANI · C. sopra.  
 M P. gr. 1,80. C<sup>a</sup> SM
6. Id. D · · BL · M · G2 · MA · · DVCES · [ML]I · C. prec.  
 B Tutto c. sopra.  
 M P. gr. 1,10. C<sup>a</sup> C. Cun.
7. Id. D BL · M · G2 · MA · DVCES · MLI · C. prec.  
 B † S · A[MB]ROSIVS · [ME]DIOLANI C. sopra.  
 M P. gr. 1,80. Gnechi, Supplemento, n. 1. M. Parma.
8. Id. D Tutto c. prec.  
 B † S · AMBROSIVS MEDIOLANI C. sopra.  
 M P. gr. 2,00. Gnechi, Supplemento, n. 2. M. Parma.
- VIII, 3. 9. Sesino. D † G2 · M · DVX · MLI · AC · IANVE · D · 3C' · Croce fiorata, accan-  
 tonata da 4 punti; c. rig.  
 B † BLANCA · M · DVCISA · MLI · 3C' · La biscia coronata fra le  
 iniziali B G c. rig.  
 M D. 18; p. gr. 0,87 e 0,81. C<sup>a</sup> SM
10. Id. D † G2 · M · DVX · MLI · AC · IANVE · D · 3C' C. prec.  
 B † BLANCA · M · DVCISA · MLI · 3C' · C. sopra B G  
 M P. gr. 0,71. C<sup>a</sup> SM
11. Trillina. D † DVX · MLI · AC · IANVE · D · 3C' Nel campo le iniziali G + M  
 con corona sovrapposta; c. rig.  
 B † DVCISA · MLI · AC · CR · 3C' Nel campo le iniziali B + M con  
 corona sovrapposta; c. rig.  
 M D. 16; p. gr. 0,88. C<sup>a</sup> SM
12. Id. D Tutto c. prec.  
 B † DVCISA · MLI · AC · CR · D · 3C' · C. sopra.  
 M P. gr. 0,65. C<sup>a</sup> SM

- VIII, 4. 13. Trillina. D † DVX · MLI · AC · IANVE · D · 3C' · C. prec.  
 B † DVCISA · MLI · AC · CR · D · 3C' · C. sopra.  
 M P. gr. 0,84. C<sup>s</sup> SM
14. Id. D † DVX · MLI · AC · IANVE · D · 3C' · C. prec.  
 B † DVCISA · MLI · AC · CR · D · 3C' · C. sopra.  
 M P. gr. 0,90, 0,89 e 0,74. C<sup>s</sup> SM
15. Id. D † DVX · MLI · AC · IANVE · D · 3C' · C. prec.  
 B † DVCISA · MI · AC · CR · D · 3C' · C. sopra.  
 M P. gr. 0,72. Strada e Tribolati in Riv. It. di Num., 1912, pag. 413.  
 C<sup>s</sup> C. STRADA.
16. Id. D † DVX · MLI · AC · IANVE · D · 3C' · C. prec.  
 B † DVCISA MLI · AC · CRE' · D · 3C' · C. sopra.  
 M P. gr. 0,81. C<sup>s</sup> SM
17. Id. D Tutto c. prec.  
 B † DVCISA · MLI · AC · CRE · D · 3C' · C. sopra.  
 M P. gr. 0,81. C<sup>s</sup> SM
18. Id. D † DVX · MLI · AC · IANVE DC' · C. prec.  
 B † DVCISA · MLI · AC · CRE · D · 3C' · C. sopra.  
 M P. gr. 0,60. C<sup>s</sup> SM
- VIII, 5. 19. Denaro. D † ..... D · Croce gigliata; c. rig.  
 B † B... ISA · MLI · 3C' · Biscia coronata fra le iniziali B G c. rig.  
 M D. 12; p. gr. 0,54. C<sup>s</sup> (tosata) SM
20. Id. D † GZ · M · DVX · MLI · AC · IANVE · D C. prec.  
 B † BLA · M · DVCISA · MLI · 3 · C' · C. sopra.  
 M P. gr. 0,50. Gnechi, Supplemento, n. 4. C. GN.
21. Id. D † GZ · M · DVX · MLI · AC · IAE · D C. prec.  
 B † BLA · M · DVCISA · MLI · 3 · C' · C. sopra.  
 M P. gr. 0,49. Gnechi, Supplemento, n. 5. M. VER.
22. Id. D ..... LA · M · DVC... LI · 3C' C. prec.  
 B .... AC · CREMONE · D · 3C' C. sopra.  
 M P. gr. 0,52. Gnechi, Supplemento, n. 6. C. GN.
23. Id. D ..... M · DVCISA ..... Biscia coronata fra le iniziali B G  
 B † ... CREMONE · D Croce gigliata.  
 M P. gr. 0,40. Gnechi, Supplemento, n. 7. C. PAP.

## GALEAZZO MARIA SFORZA DUCA V DI MILANO

(1466-1476)

Nato nel 1444 da Francesco Sforza e da Bianca Maria Visconti, porta dapprima il titolo di Conte di Pavia, che il padre, assunto al Ducato, aveva stabilito per i primogeniti della famiglia. Nel 1466 succede al Ducato. Vedovo di Dorotea Gonzaga, figlia di Luigi Marchese di Mantova, sposa nel 1468 Bona di Savoia, figlia del Duca Lodovico. Muore nel 1476.

- VIII, 6. 1. Da 10 ducati o medaglia. **D** Biscia GALEAZ ◀ MARIA ◀ SFORTIA ◀ VICECOMES ◀ Busto corazzato a d., testa nuda; c. rig. fra 2 lin.  
**B** Stemma inquartato con l'aquila e la biscia, sormontato da una corona con due rami, uno di palma, l'altro d'olivo. Ai lati dello stemma i tizzoni con le secchie e la leggenda DVX MLI e sotto nel giro QVIN TVS Al disopra della corona testina di S. Ambrogio fra le iniziali S A  
**O** D. 36; p. gr. 36,60. Gnechi, n. 1. M. Br.
- VIII, 7. 2. Doppio ducato (Prova in oro del testone d'arg.). **D** Testina di S. Ambrogio GALEAZ ◀ M ◀ SF ◀ VICECOS ◀ DVX ◀ MLI ◀ QIT ◀ Busto corazzato a d., testa nuda; dietro la testa una borchia; c. lin. e rig.  
**B** PP ◀ ANGLE ◀ Q3 ◀ CO ◀ AC ◀ IANVE ◀ D ◀ Cimiero coronato e sormontato dal drago alato: al disotto scudo con la biscia e ai lati i tizzoni con le secchie, sopra i quali le lettere G2 ◀ M ◀ c. lin.  
**O** D. 29; p. gr. 6,90. C<sup>a</sup> SM
- VIII, 8. 3. Doppio ducato o testone d'oro. **D** Testina di S. A. GALEAZ · MA · SF · VICECOMES · DVX · MLI · V · Busto corazzato a d., testa nuda; c. lin. e rig.  
**B** Biscia PAPIE · ANGLE · 93 · CO · AC · IANVE · DNS · 3C' · Leone Sforzesco a sin. accovacciato in mezzo alle fiamme, col capo chiuso in un cimiero sul quale la leggenda tedesca ICH || HOF || (io spero) ripetuta più volte, sostiene con la zampa destra il tizzone con le secchie; in alto nel campo le iniziali G2 M c. lin. e rig.  
**O** D. 30; p. gr. 6,95, 7,00 e 7,05. C<sup>a</sup> SM, BM e NF

4. Doppio ducato o testone d'oro. **D** Testina di S. A. GALEAZ · MA · SF · VICECOMES · DVX · MELI · V ·  
C. prec.  
**B** Tutto c. sopra.  
O P. gr. 6,97 e 6,88. C<sup>a</sup> SM
5. Id. **D** Testina di S. A. GALEAZ · M · SFO · VICECOMES · DVX · MLI · V ·  
C. prec.  
**B** Tutto c. sopra.  
O P. gr. 6,97. C<sup>a</sup> SM
6. Id. **D** Testina di S. A. GALEAZ · MA · SF · VICECOMES · DVX · M · LI · V ·  
C. prec.  
**B** Tutto c. sopra.  
O D. 29; p. gr. 6,96. C<sup>1</sup> C. PAP.
- VIII, 9. 7. Ducato. **D** Testina di S. A. G2 · MA · SF · VICECOMES · DVX · MLI · V · Busto  
giovanile e corazzato a destra; c. rig.  
**B** † PP · ANGLE · Q3 · CO · AC · IANVE · DNS · 3C' · Cimiero coro-  
nato e sormontato dal drago alato; al disotto scudo con la biscia  
e ai lati i tizzoni con le secchie, sopra cui le iniziali G 2  
c. rig.  
O D. 24; p. gr. 3,44 C<sup>a</sup>, 3,48 e 3,50 C<sup>1</sup> e C<sup>a</sup> SM, NF e BM
8. Id. **D** Tutto c. prec.  
**B** Tutto c. sopra, senza punto finale.  
O P. gr. 3,47. C<sup>1</sup> MV
9. Id. **D** Tutto c. prec.  
**B** † PP · ANGLE · 93 · CO · AC · IANVE · DNS · 3C' C. sopra, ma le  
iniziali sono G2 M  
O D. 22; p. gr. 3,46. C<sup>a</sup> SM
10. Id. **D** Testina di S. A. G2 · M · SF · VICECO DVX · MLI · V · C. prec.  
**B** † PP · ANGLE · 9 · 3 · CO · AC IANVE · D C. sopra, ma senza iniziali  
ai lati.  
O Gneccchi, n. 10.
11. Id. **D** Testina di S. A. G2 · MA · SF · VICECOMES · DVX · MLI · V C. prec.  
**B** † PP · ANGLE · 93 · CO · AC · IANVE · D · C. sopra, ma G M  
O Gneccchi, n. 11. MV

12. Ducato. *D* Testina di S. A. G2 · MA · SF · VICECOMES · DVX · MLI · V · C. prec.  
*B* † P · P · ANGLE · 93 · CO · AC · IANVE · DNS · 3 · C' · C. sopra,  
 ma G2 M  
*O* P. gr. 3,47. Gnechi, Supplemento, n. 6. M. Parma.
13. Id. *D* Testina di S. A. G2 · MA · SF · VICECOMES · DVX · MELI · V · C. prec.  
*B* Tutto c. sopra.  
*O* P. gr. 3,49. Gnechi, Supplemento, n. 7. M. VER.
14. Id. *D* Testina di S. A. G2 · MA · SF · VICECOMES · DVX · [ME]LI · V ·  
 Mezzo busto del Duca a d., c. prec.; ma testa più grossa e figura  
 più adulta; c. rig.  
*B* † PP · ANGLE · 93 · CO · AC · IANVE · DNS · 3C' C. sopra, ai lati  
 G2 M  
*O* P. gr. 3,50. Gnechi, n. 5. RT
15. Id. *D* Tutto c. prec.  
*B* Tutto c. sopra, con punto finale.  
*O* P. gr. 3,49. C<sup>1</sup> MV
16. Id. *D* Testina di S. A. G · 2 · MA · SF · VICECOMES · DVX · [ME]LI · V ·  
 C. prec.  
*B* † PP · ANGLE · 93 · CO · AC · IANVE · DNS · 3 · C' C. sopra G2 M  
*O* D. 24; p. gr. 3,56. C<sup>2</sup> SM
- VIII, 10. 17. Id. *D* Testina di S. A. G2 · MA · SF · VICECOMES · DVX · [ME]LI · V · C. prec.  
*B* † PP · ANGLE · 93 · CO · AC · IANVE · DNS · 3 · C' · C. sopra G2 · M  
*O* P. gr. 3,45. C<sup>2</sup> SM
18. Id. *D* Testina di S. A. G2 · MA · SF · VICECOMES · DVX · MLI · V · C. prec.  
*B* † P · P · ANGLE · 93 · CO · AC · IANVE · DNS · 3 · C' C. sopra G2 M  
*O* P. gr. 3,40. Gnechi, Supplemento, n. 2. C. Gn.
19. Id. *D* Testina di S. A. G2 · M · SF · VICECOMES · DVX · MLI · V · C. prec.  
*B* † PP † ANGLE † Q3 † CO † AC † IANVE † D † C. sopra G3 † M  
*O* D. 23; p. gr. 3,50. C<sup>1</sup> C. STRADA.
- VIII, 11. 20. Id. *D* Testina di S. A. G2 † M † SF † VICECOS † DVX † MLI † V † Mezzo  
 busto del Duca c. prec., ma testa più grossa ancora e figura più  
 complessa coi capelli più lunghi e increspati; c. rig.  
*B* † PP † ANGLE † Q3 † CO † AC † IANVE † D † C. sopra; ai lati  
 G2 † M c. rig. (Le lettere delle leggende sono moderne).  
*O* D. 24; p. gr. 3,49. C<sup>2</sup> SM

21. Ducato. **D** Tutto c. prec.  
**B** † PP † ANGLE † Q3 † CO † AC † IANVE † D † C. sopra, ma  
 G2 † † M †  
 O D. 28; p. gr. 3,50. C<sup>1</sup> C. TRIB.
22. Id. **D** Testina di S. A. G2 · M · SF · VICECOS · DVX · MLI · V · C. prec.  
**B** † PP † ANGLE † Q3 † CO † AC † IANVE † D † 3C † C. sopra, ma  
 G2 M  
 O P. gr. 3,50. C<sup>1</sup> SM
23. Id. **D** Tutto c. prec.  
**B** † PP † ANGLE † Q3 † CO † AC † IANVE † D † 7C † C. sopra.  
 O P. gr. 3,46. C<sup>1</sup> MV
24. Id. **D** Tutto c. prec.  
**B** † PP † ANGLE † Q3 † CO † AC † IANVE † D † C. sopra, ma  
 G2 † M †  
 O P. gr. 3,52. C<sup>1</sup> MBP
25. Id. **D** Testina di S. A. G2 † M † SF † VICEC † · O DVX † MLI † V † C. prec.  
**B** † PP † ANGLE † Q3 † CO † AC † IANVED † C. sopra G2 † M †  
 O P. gr. 3,49. C<sup>1</sup> SM
26. Id. **D** Testina di S. A. G2 · M · SF · VICECOS · DVX · MELI · V C. prec.  
**B** † P · P · ANGLE · Q3 · CO · AC · IANVE · D · 3 · C † C. sopra  
 G2 M  
 O P. gr. 3,47. Gnechi, Supplemento, n. 4. M. VER.
27. Id. **D** Testina di S. A. G2 † M † SF † VICECOS † DVX † MELI † V † C. prec.  
**B** † PP † ANGLE † Q3 † CO † AC † IANVE † D † 3C † C. s. G2 † M †  
 O P. gr. 3,47. C<sup>1</sup> SM
28. Id. **D** Tutto c. prec.  
**B** † PP † ANGLE † Q3 † CO † AC † IANVE † D † C. sopra.  
 O P. gr. 3,45. C<sup>1</sup> MV
29. Id. **D** Testina di S. A. G2 · M · SF · VICECOS · DVX · MLI · V C. prec.  
**B** † PP · ANGLE · Q3 · CO · AC · IANVE · D · 3 · C † C. s. G2 M  
 O P. gr. 3,50. Gnechi, n. 8. RT

30. Ducato. **D** Testina di S. A. G2 · MA · SF · VICECOMES · DVX · MLI · V · C. prec.  
**B** † PP · ANGLE · Q3 · CO · AC · IANVE · D · C. sopra G2 M  
**O** P. gr. 3,50. Gnechi, Supplemento, n. 3. C<sup>a</sup> C. Gn. e BM
31. Id. **D** Tutto c. prec.  
**B** † PP † ANGLE † Q3 † CO † AC † IANVE † D † C. sopra G2 M  
**O** P. gr. 3,49. C<sup>a</sup> C. STRADA.
32. Id. **D** Tutto c. prec.  
**B** † PP · ANGLE · Q3 · CO · AC · IANVE · DNS · 3 · C · C. sopra G2 M  
**O** P. gr. 3,48. Gnechi, Supplemento, n. 5. M. Parma.
33. Id. **D** Testina di S. A. G2 · M · SF · VICECOS · DVX · MLI · V · C. prec.  
**B** † PP · ANGLE · Q3 · CO · AC · IANVE · D · 3 · C · C. sopra G2 · M  
**O** P. gr. 3,45. C<sup>a</sup> SM
34. Id. **D** Testina di S. A. G2 · [MA] · SF · VICECOS · DVX · MELI · V · C. prec.  
**B** † PP · ANGLE · Q3 · CO · AC · IANVE · D · C. sopra G2 · M  
**O** Grillo in Boll. It. di Num., 1904, pag. 10.
- Come VIII, 8. 35. Multiplo **D** Testina di S. A. ⊕ GALEAZ ⊕ M ⊕ SF ⊕ VIC ⊕ CO ⊕ DVX ⊕ MEDLI  
di testone o medaglia. ⊕ V ⊕ Busto corazzato a d., testa nuda; c. rig. fra 2 lin. di cui  
l'interno con globetti.  
**B** Biscia ⊕ PAPIE ⊕ ANGLE ⊕ Q3 ⊕ CO ⊕ AC ⊕ IANVE ⊕ DNS ⊕  
Leone Sforzesco a sin. accovacciato in mezzo alle fiamme, col capo  
chiuso in un cimiero sul quale la leggenda tedesca ICH||HOFF|| (io spero)  
ripetuta più volte, sostiene con la zampa destra il tizzone con le  
secchie; in alto nel campo le iniziali ◀ G2 ◀ ◀ M ◀ c. rig.  
fra 2 lin. di cui l'interno con globetti.  
**AR** D. 40; p. gr. 29,28. C<sup>a</sup> SM
36. Id. (prova). **D** e **B** Tutto c. prec.  
**Br** Gnechi, n. 12 in nota. C. Gn.
37. Multiplo **D** e **B** Tutto c. prec., ma i segni divisorii hanno la forma di piccoli rombi.  
di testone o medaglia. **AR** D. 39; p. gr. 17,60. C<sup>a</sup> C. Zop.



- Come VIII, 6.
38. Multiplo di testone o medaglia d'altro tipo. **D** Biscia GALEAZ e MARIA e SFORTIA e VICECOMES e C. prec.; c. rig. tra 2 lin.  
**B** Stemma inquartato con l'aquila e la biscia sormontato da corona con due rami, uno di palma e l'altro d'olivo. Ai lati dello stemma i tizzoni con le secchie e la leggenda DVX MI e sotto nel giro QVIN TVS' Al disopra della corona, testina di S. Ambrogio fra le iniziali ·S A· c. lin.  
**R** D. 40; p. gr. 27,27. C<sup>o</sup> SM
39. Id. (prova). **D** e **B** Tutto c. prec.  
**Br** Gneccchi, n. 13 in nota. C. Gn.
40. Multiplo di testone o medaglia di tipo diverso. **D** Testina di S. A. e GALEAZ e SF e VICE e CO e DVX e MEDIOLAI e V e C. prec.; c. rig. fra 2 lin., di cui l'interno con globetti.  
**B** Testina di S. A. e PAPIE e ANGLERIE e Q3 e COMES e 3 e C' e Biscia coronata; c. rig. fra 2 lin., di cui l'interno con globetti e gruppi di globetti.  
**R** D. 36. Gneccchi, n. 14.
41. Id. (prova). **D** Testina di S. A. GALEAZ \* MA \* SF \* VICE \* CO \* DVX \* MEDIOLAI \* V \* C. prec.  
**B** Testina di S. A. \* PAPIE \* ANGLERIE \* Q3 \* COMES \* 7 \* C' \* C. sopra.  
**Br** D. 40; p. gr. 30,64. C<sup>o</sup> C. PAP.
42. Multiplo di testone o medaglia vario ancora. **D** Biscia PAPIE e ANGLE e Q3 e CO e AC e IANVE e DNS e Drago Sforzesco e nel campo le lettere G2 M  
**B** Testina FRAN e S e VICE e C e DVX e MEDIOLANI e 3 e C' e Nel campo ornato di vari circoli busto di Francesco I Sforza a destra, testa nuda.  
**R** P. gr. 38,70. Gneccchi, n. 15. M. Mil.  
 Questa curiosa medaglia potrebbe essere una specie di *Restituzione* battuta da Galeazzo Maria Sforza in onore del padre, o più probabilmente un errore di zecca forse anche battuta in tempi posteriori.
43. Piéfort del testone o testone quadruplo. **D** Testina GALEAZ e M e SF e VICECOS e DVX e MLI e QIT' Busto corazzato a d., testa nuda; dietro la testa un globetto; c. lin. e rig.  
**B** PP e ANGLE e Q3 e CO e AC e IANVE e C e Cimiero coronato e sormontato dal drago alato: al disotto scudo con la biscia e ai lati le lettere G2 e M e sovrapposte ai tizzoni con le secchie; c. lin.  
**R** D. 29; p. gr. 38,47. C<sup>o</sup> SM

44. Piéfort del testone o testone doppio. **D** Testina GALEAZ e M e SF e VICECO e DVX e MLI e QIT' C. prec., ma dietro la testa una borchia.  
**B** e PP e ANGLE e Q3 e CO e AC e IANVE e D e C. sopra, ma la biscia dello scudo è coronata G2 e e M  
**R** D. 29; p. gr. 19,37 e 19,70. C<sup>1</sup> SM e BM
45. Id. **D** Tutto c. prec.  
**B** PP e ANGLE e Q3 e e COAC e IANVE e D e C. sopra G2 e e M  
**R** P. gr. 19,50. Gneccchi, n. 21. M. Mil.
46. Id. **D** Tutto c. prec., ma e VICECOS e  
**B** Tutto c. sopra G2 e e M  
**R** P. gr. 19,40. Gneccchi, n. 20. RT
47. Id. **D** Testina GALEAZ e M e SF e VICECOS e DVX e MLI e QIT' C. prec.  
**B** e PP e ANGLE e Q3 e CO e AC e IANVE e D e C. sopra G2 e e M  
**R** P. gr. 19,42 e 19,45. FDC C. PAP. e NF
48. Testone o lira da 20 soldi. **D** Testina GALEAZ e M e SF e VICECOS e DVX e MLI e QIT' C. prec.; borchia; c. lin. e rig.  
**B** PP e ANGLE Q3 CO e AC e IANVE e D e C. sopra; ma la biscia non è coronata G2 e M e c. lin.  
**R** D. 28; p. gr. 8,17. C<sup>1</sup> SM
49. Id. **D** Tutto c. prec.  
**B** PP e ANGLE e Q3 e CO e AC e IANVE e D e C. sopra G2 e e M e  
**R** P. gr. 9,58. C<sup>1</sup> SM
50. Id. **D** Tutto c. prec.  
**B** PP e ANGLE e Q3 e e CO e AC e IANVE e D e C. sopra G2 e e M e  
**R** P. gr. 9,57. C<sup>1</sup> MV
51. Id. **D** Tutto c. prec.  
**B** PP e ANGLE e Q3 e e CO e AC e IANVE e D e C. sopra G2 M  
**R** D. 29; p. gr. 9,53. C<sup>1</sup> SM

52. Testone *D* Tutto c. prec.  
o lira da 20 soldi. *B* PP e ANGLE e Q3 e e CO e AC e IANVE e D e C. sopra  
G2 e e M  
*R* D. 28; p. gr. 9,52. C<sup>a</sup> SM
53. Id. *D* Tutto c. prec.  
*B* PP e ANGLE e Q3 e COAC e IANVE e D e C. sopra G2 M  
*R* P. gr. 9,65. C<sup>a</sup> Brit. M.
54. Id. *D* Testina GALEAZ e M e SF e VICECOS e DVX e MLIQIT<sup>r</sup> C. prec.  
*B* PP e ANGLE e Q3 e e CO e AC e IANVE e D e C. sopra  
G2 e e M  
*R* P. gr. 9,49. C<sup>a</sup> SM
55. Id. *D* Tutto c. prec.  
*B* C. sopra, ma senza unghia finale G2 e e M  
*R* P. gr. 9,44. C<sup>1</sup> C. STRADA.
56. Id. *D* Testina GALEAZ e M e SF e VICECOS e DVX e MLI e QIT<sup>r</sup> C. prec.  
*B* e PP e ANGLE e Q3 e e CO e AC e IANVE e D e C. sopra  
G2 e e M  
*R* P. gr. 9,78 C<sup>a</sup> e 9,55 C<sup>a</sup> SM
- VIII, 12. 57. *H*. *D* Testina GALEAZ e M e SF e VICE e COS e DVX e MLI e QIT<sup>r</sup>  
C. prec.  
*B* Tutto c. sopra.  
*R* D. 29; p. gr. 9,64. C<sup>a</sup> SM
58. Id. *D* Testina GALEAZ e M e SF e VICECOS e DVX e MLI e QIT<sup>r</sup> e C. prec.  
*B* Tutto c. sopra G2 e e M  
*R* P. gr. 8,00. C<sup>a</sup> SM
59. Id. *D* Testina GALEAZ e M e SF e VICECO e DVX e MLI e QIT<sup>r</sup> C. prec.  
*B* PP e ANGLE Q3 e CO e AC e IANVE e D e C. s. G2 e e M e  
*R* D. 28; p. gr. 9,56. C<sup>a</sup> SM
60. Id. *D* Tutto c. prec.  
*B* e PP e ANGLE Q3 e CO e AC e IANVE e D e C. sopra G2 e M  
*R* P. gr. 9,70. C<sup>1</sup> NF

61. Testone *D* Testina GALEAZ M SF VICECODVX MLI QIT C. prec.  
o lira da 20 soldi. *B* PP ANGLE Q3 CO AC IANVE D C. sopra.  
*R* P. gr. 9,59. *C* MV
62. Id. *D* Testina GALEAZ MSF VICECO DVX MLI QIT C. prec.  
*B* Tutto c. sopra.  
*R* P. gr. 9,65. *C* SM
63. Id. *D* Tutto c. prec.  
*B* PP ANGLE Q3 CO AC IANVE D C. sopra G2 M  
*R* P. gr. 9,58. *C* C. STRADA.
64. Id. *D* Tutto c. prec., ma senza unghia finale.  
*B* Tutto c. sopra, ma con unghia iniziale G2 M  
*R* Grillo, id. id., pag. 11.
65. Id. *D* Testina GALEAZ M FS VICECO DVX MLI QIT C. prec.  
*B* PP ANGLE Q3 CO AC IANVE D C. sopra G2 M  
*R* P. gr. 9,45. Gneechi, Supplemento, n. 10. *C* MAR.
66. Id. *D* Testina GALEAZ M SF VICECOS DVX MLI QIT C. prec.  
*B* PP ANGLE Q3 CO AC IANVE D C. s. G2 M  
*R* P. gr. 9,70. Strada e Tribolati in Riv. It. di Num., 1912, pag. 414.  
*C* C. TRIB.
67. Id. *D* Tutto c. prec.  
*B* PP ANGLE Q3 CO AC IANVE D C. sopra G2 M  
*R* P. gr. 9,49. *C* NF
68. Id. *D* Testina GALEAZ M SF VICECOS DVX MLI QIT C. prec.  
*B* Tutto c. sopra.  
*R* P. gr. 9,65. *C* MV
69. Id. *D* Testina GALEAZ M SF VICECOS DVX MLI QIT C. prec.  
*B* PP ANGLE Q3 CO AC IANVE D C. sopra G2 M  
*R* D. 29; p. gr. 9,50. Strada e Tribolati, id. id., pag. 414. *C* C. TRIB.
70. Id. *D* e *B* Tutto c. prec., ma G2 M  
*R* P. gr. 9,48. Strada e Tribolati, id. id., pag. 414. *C* C. TRIB.

71. Testone *D* e *B* Tutto c. prec., ma *ε* G2 *ε* *ε* M *ε*  
o lira da 20 soldi. *R* P. gr. 9,53. C<sup>o</sup> Brit. M.
72. Id. *D* Tutto c. prec.  
*B* PP *ε* ANGLE *ε* Q3 *ε* CO *ε* AC *ε* IANVE *ε* D *ε* C. sopra, ma la biscia dello scudo è coronata GZ *ε* *ε* M *ε*  
*R* D. 28; p. gr. 9,20. Strada e Tribolati, id. id., pag. 414. C<sup>o</sup> (tosato) C. TRIB.
73. Id. *D* Testina GALEAZ *ε* M *ε* SF *ε* VICECO *ε* DVX *ε* MLI *ε* QIT' C. prec.  
*B* PP *ε* ANGLE *ε* Q3 *ε* *ε* CO *ε* AC *ε* IANVE *ε* D *ε* C. sopra, biscia coronata G2 *ε* M *ε*  
*R* P. gr. 9,52. C<sup>o</sup> C. STRADA.
74. Id. *D* Testina GALEAZ *ε* M *ε* SF *ε* VICECO *ε* DVX *ε* MELI *ε* QIT' C. prec.  
*B* PP *ε* ANGLE *ε* Q3 *ε* *ε* CO *ε* AC *ε* IANVE *ε* D *ε* C. sopra, ma la biscia non è coronata G2 M  
*R* Gnechi, n. 18. C. Ambros.
75. Id. *D* Testina GALEAZ *ε* M *ε* SF *ε* VICE *ε* COS *ε* DVX *ε* MELI *ε* QIT'  
C. prec.  
*B* PP *ε* ANGLE *ε* Q3 *ε* *ε* CO *ε* AC *ε* IANVE *ε* D *ε* C. s. G2 *ε* M  
*R* D. 29; p. gr. 9,60. C<sup>o</sup> SM
76. Id. *D* Tutto c. prec., ma *ε* VICECOS *ε*  
*B* PP *ε* ANGLE *ε* Q3 *ε* *ε* CO *ε* AC *ε* IANVE *ε* D *ε* C. sopra G2 M  
*R* P. gr. 9,70. Gnechi, Supplemento, n. 9. M. Mil.
77. Id. *D* Testina GALEAZ *ε* M *ε* SF *ε* VICECO *ε* DVX *ε* MLI *ε* QIT' C. prec.  
*B* PP *ε* ANGLE *ε* Q3 *ε* *ε* CO *ε* AC *ε* IANVE *ε* D *ε* C. sopra G2 M  
*R* D. 29; p. gr. 9,45. C<sup>o</sup> C. MAGG. V.
78. Mezzo testone *D* Testina GALEAZ *ε* M *ε* SF *ε* VICECOS *ε* DVX *ε* MLI *ε* QIT' *ε* Busto  
o Grosso da soldi 10. grande corazzato a d., testa nuda; c. lin. e rig.  
*B* Testina PP *ε* ANGLE *ε* Q3 *ε* *ε* CO *ε* AC *ε* IANVE *ε* D *ε* 7C' Scudo coronato e inquartato con l'aquila e la biscia; ai lati le iniziali G M coronate; dalla corona, che sormonta lo scudo, escono due rami, uno d'olivo e l'altro di palma; c. rig.  
*R* D. 28; p. gr. 5,15. C<sup>o</sup> SM

79. Mezzo testone o Grosso da soldi 10. *D* Tutto c. prec.; senza punto finale.  
*B* Testina PP ◊ ANGLE ◊ Q3 ◊ CO ◊ AC ◊ IANVE ◊ DNS ◊ 7C' C. sopra.  
*R* D. 27; p. gr. 4,98. C<sup>a</sup> SM
80. Id. *D* Testina GALEAZ ◊ M ◊ SF ◊ VICECO ◊ DVX ◊ MLI ◊ QIT' C. prec.  
*B* Testina PP ◊ ANGLE ◊ Q3 ◊ CO ◊ AC ◊ IANVE ◊ D ◊ 7C' ◊ C. sopra.  
*R* P. gr. 4,30. C<sup>a</sup> Erm. Imp.
81. Id. *D* Testina GALEAZ ◊ M ◊ SF ◊ VICECCOS ◊ DVX ◊ MLI ◊ QIT' C. prec.  
*B* Testina PP ◊ ANGLE ◊ Q3 ◊ CO ◊ AC ◊ IANVE ◊ D ◊ 7C' ◊ C. sopra.  
*R* P. gr. 4,90. Cunietti in Boll. It. di Num., 1907, pag. 133. C<sup>a</sup> C. CUN.
82. Id. *D* Testina GALEAZ ◊ M ◊ SF ◊ VICECOS ◊ DVX ◊ MLI ◊ QIT' C. prec.  
*B* Tutto c. sopra, senza unghia finale.  
*R* P. gr. 4,73. C<sup>a</sup> MV
83. Id. *D* Testina GALEAZ ◊ M ◊ SF ◊ VICECOS ◊ DVX ◊ MLI ◊ QIT' ◊ C. prec.  
*B* Testina PP ◊ ANGLE ◊ Q3 ◊ CO ◊ AC ◊ IANVE ◊ DNS ◊ 7·C' C. sopra.  
*R* P. gr. 5,07. Gneccchi, Supplemento, n. 11. C. OSNAGO.
84. Id. *D* Tutto c. prec., ma punto finale.  
*B* Testina PP ◊ ANGLE ◊ Q3 ◊ CO ◊ AC ◊ INVE ◊ D ◊ 7C' ◊ C. sopra.  
*R* P. gr. 5,00. Gneccchi, Supplemento, n. 12. M. VER.
85. Id. *D* Tutto c. prec., ma QT'  
*B* Testina P ◊ P ◊ ANGLE ◊ Q3 ◊ CO ◊ AC ◊ IANVE ◊ D ◊ 7C' C. sopra.  
*R* P. gr. 5,15. C<sup>a</sup> SM
86. Id. *D* Tutto c. prec.  
*B* Testina PP ◊ ANGLE ◊ Q ◊ CO ◊ AC ◊ IANVE ◊ D ◊ 7C' C. sopra.  
*R* Grillo, id. id., pag. 11.
87. Id. *D* Testina GALEAZ ◊ M ◊ SF ◊ VICECOS ◊ DVX ◊ MLI ◊ QT C. prec.  
*B* PP ◊ ANGLE ◊ Q3 ◊ CO ◊ AC ◊ IANVE ◊ D ◊ 7C' ◊ C. sopra.  
*R* P. gr. 4,30. C<sup>a</sup> C. STRADA.
88. Id. *D* Testina GALEAZ ◊ M ◊ SF ◊ VICECOS ◊ DVX ◊ MLI ◊ QIT' ◊ C. prec.  
*B* Tutto c. sopra, ma 7C'  
*R* D. 28; p. gr. 4,92. C<sup>a</sup> SM

89. Mezzo testone o Grosso da soldi 10. *D* Tutto c. prec.; ma QT  
*B* Testina PP e ANGLE e Q3 e CO e AC e IANVE e DNS e 7C' C. sopra.  
*R* P. gr. 5,08. C<sup>a</sup> SM
90. Id. *D* Testina GALEAZ e M e SF e VICECOS e DVX e MLI e QIT' C. prec.  
*B* Testina PP e ANGLE e Q3 e CO e AC e IANVE e D e 7C C. sopra.  
*R* P. gr. 4,00. Strada e Tribolati, id. id., pag. 414. C<sup>a</sup> C. TRIB.
91. Id. *D* Tutto c. prec.  
*B* Testina PP e ANGLE e Q3 e CO e AC e IANVE e DNS e 7C C. sopra.  
*R* D. 27; p. gr. 4,85. Strada e Tribolati, id. id., pag. 415. C<sup>a</sup> C. TRIB.
- VIII, 13. 92. Id. *D* Tutto c. prec.  
*B* Testina PPIE e ANGLE e Q3 e CO e AC e IANVE e DNS e 7C' C. s.  
*R* P. gr. 5,10. C<sup>a</sup> SM
93. Id. *D* Testina GALEAZ e M e SF e VICECO e DVX e MLI e QIT' C. prec.  
*B* Testina PP e ANGLE e Q3 e CO e AC e IANVE e DNS e 7 e C' C. sopra.  
*R* P. gr. 5,25. Gneccchi, n. 24. RT
94. Id. *D* Testina GALEAZ e M e SF e VICECO e DVX e MLI e QIT' C. prec.  
*B* Testina PP e ANGLE e Q3 e CO e AC e IANVE e D e 7 e C' e C. s.  
*R* Gneccchi, n. 25. M. Mil.
95. Id. *D* Tutto c. prec.  
*B* Testina PP e ANGLE e Q3 e AC e INVE e D e 7C' C. sopra.  
*R* (indorato) P. gr. 5,20. C<sup>a</sup> C. Zop.
- VIII, 14. 96. Id. *D* Tutto c. prec.; ma il busto è più piccolo.  
*B* Testina PP e ANGLE e Q3 e CO e AC e IANVE e DNS e 7C' C. sopra.  
*R* P. gr. 5,20 C<sup>a</sup> e 5,09 C<sup>a</sup> SM
- VIII, 15. 97. Grosso da soldi 8. *D* Biscia GALEAZ · MA · SF · VICECOS · DVX · MELI · V · 3 · C' ·  
 Busto corazzato a d., testa nuda; c. rig.  
*B* · S · · AM BROSIF · MELI · Il Santo mitrato e nimbato a cavallo galoppante a d., con lo staffile alzato in atto d'inseguire tre guerrieri (gli Ariani) di cui uno già abbattuto e calpestato dal cavallo; senza cerchio.  
*R* D. 29; p. gr. 3,72. C<sup>a</sup> SM

98. **Grosso da soldi 8.** **D** Tutto c. prec.  
**B** · S · AM BROSI · MELI · C. sopra.  
**R** D. 26; p. gr. 3,00. C<sup>a</sup> SM
99. **Id.** **D** Biscia GALEAZ · MA · SF · VICECOS · DVX · [ME]LI · V · 3 · C' ·  
C. prec.  
**B** · S · AMB ROSI · MELI · C. sopra.  
**R** P. gr. 3,80. C<sup>a</sup> C. Zop.
100. **Id.** **D** Biscia GALEAZ · MA · SF · VICECOS · DVX DVX · MI · V · 3 · C' ·  
C. prec. (Lettere raddoppiate per salto di conio).  
**B** · S · · AM BROSI · MELI C. sopra.  
**R** D. 29; p. gr. 3,69. C<sup>a</sup> SM
101. **Id.** **D** Biscia GALEAZ · MA · SF · VICECOS · DVX · MELI · V · 3 · C' ·  
Busto c. prec. ·  
**B** · S · · AM BROSI · MELI · C. sopra, ma il guerriero abbattuto è  
senza spada.  
**R** D. 27; p. gr. 3,37. C<sup>a</sup> SM
102. **Id.** **D** Tutto c. prec.  
**B** · S · AM BROSI' · MELI · C. sopra.  
**R** D. 29; p. gr. 3,57. C<sup>a</sup> M. Br.
103. **Id.** **D** Tutto c. prec.  
**B** · S · · AIM BROSI' · MELI · C. sopra.  
**R** P. gr. 3,81. C<sup>a</sup> M. Br.
104. **Id.** **D** Tutto c. prec.  
**B** S AM BROSI · MELI · C. sopra.  
**R** D. 29; p. gr. 3,62. Strada e Tribolati, id. id., pag. 415. C<sup>a</sup> C. TRIB.
- VIII, 16. 105. **Id.** **D** Biscia G2 · MA · SF · VICECOMES · DVX · MELI · V · Busto coraz-  
**da soldi 5.** zato a d., testa nuda, tra le lettere G2 · M c. rig.  
**B** · S · · AMBROSI' · Il Santo mitrato, nimbato e con paludamento,  
in piedi a d. in atto di percuotere con lo staffile un guerriero, che  
trattiene con la mano sin.; senza cerchio.  
**R** D. 25; p. gr. 2,80 e 2,75. C<sup>a</sup> SM



106. **Grosso da soldi 5.** *D* Tutto c. prec.  
*B* · S · **AMBROS** · · C. sopra.  
*R* P. gr. 2,15. Strada e Tribolati, id. id., pag. 415. C<sup>a</sup> C. STRADA.
107. **Id.** *D* Tutto c. prec.  
*B* · S · · **A[MB]ROSI** · · C. sopra.  
*R* D. 24; p. gr. 2,42. C<sup>a</sup> SM
108. **Id. vario.** *D* Biscia **GALEAZ · MA · SF · VICECO · DVX · MLI · V ·** Busto corazzato c. prec., ma più piccolo, fra le lettere **G2 M** c. rig.  
*B* · S · **A[MB]ROS · P · MEDIOLANI** Il Santo mitrato, nimbato e con paludamento, seduto, tiene nella d. lo staffile e nella sin. il pastorale; senza cerchio.  
*R* D. 22; p. gr. 2,80. Gneccchi, n. 31. RT
- VIII, 19. 109. **Id.** *D* Tutto c. prec.  
*B* S · **A[MB]ROS · P · [ME]DIOLANI**  
*R* D. 23; p. gr. 2,15. C<sup>a</sup> (bucato) SM
110. **Id.** *D* Tutto c. prec.  
*B* Tutto c. sopra, ma punto finale.  
*R* P. gr. 2,54. C<sup>a</sup> C. STRADA.
111. **Id.** *D* Tutto c. prec.  
*B* S **A[MB]ROS · P [ME]DIOLANI ·** C. sopra.  
*R* P. gr. 2,63. C<sup>a</sup> MBP
- VIII, 17. 112. **Id. con tizzoni e biscia.** *D* Testina di S. Ambrogio **G2 ↗ M ↗ SF ↗ VICECOS ↗ DVX ↗ MLI ↗ V ↗**  
 I tre tizzoni con le secchie; c. rig.  
*B* Testina di S. A. **PP ↗ ANGLEI Q3 ↗ CO ↗ AC ↗ IANVE ↗ D ↗** Biscia coronata fra le iniziali **G M** pure coronate; c. rig.  
*R* D. 24; p. gr. 3,08. C<sup>a</sup> SM
113. **Id.** *D* Tutto c. prec.  
*B* Testina **PP ↗ ANCLE ↗ Q3 ↗ CO ↗ AC ↗ IANVE ↗ D** C. sopra.  
*R* P. gr. 3,10. C<sup>a</sup> Erm. Imp.
114. **Id.** *D* Testina **G2 ↗ M ↗ SF ↗ VICECO ↗ DVX ↗ MLI ↗ V ↗** C. prec.  
*B* Testina **PP ↗ ANGLE ↗ Q3 ↗ CO ↗ AC ↗ IANVE ↗ D ↗** C. sopra.  
*R* P. gr. 3,04. C<sup>a</sup> C. STRADA.

115. **Grosso da soldi 5 con tizzoni e bisca.** **D** Tutto c. prec.  
**B** Testina **PP**  $\rightarrow$  **ANGLE**  $\rightarrow$  **Q3**  $\rightarrow$  **CO**  $\rightarrow$  **AC**  $\rightarrow$  **IANVE**  $\rightarrow$  **D**  $\rightarrow$  C. sopra.  
**R** D. 23; p. gr. 2,48. C<sup>o</sup> SM
116. **Id.** **D** Tutto c. prec.  
**B** Tutto c. sopra, senza unghia finale.  
**R** P. gr. 2,55. C<sup>o</sup> C. STRADA.
117. **Id.** **D** Tutto c. prec.  
**B** Testina **PPP**  $\leftarrow$  **ANGLE**  $\leftarrow$  **Q3**  $\leftarrow$  **CO**  $\leftarrow$  **AC**  $\leftarrow$  **IANVE**  $\leftarrow$  **D**  $\leftarrow$  C. sopra.  
**R** D. 25; p. gr. 3,00. C<sup>o</sup> MBP
118. **Id.** **D** Testina **G2**  $\cdot$  **M**  $\cdot$  **SF**  $\cdot$  **VICECO**  $\cdot$  **DVX**  $\cdot$  **MLI**  $\cdot$  **V**  $\cdot$  C. prec.  
**B** Tutto c. sopra.  
**M** D. 24; p. gr. 2,72, 2,31 e 2,00. C<sup>o</sup> SM
119. **Id.** **D** Testina **G2**  $\cdot$  **M**  $\cdot$  **SF**  $\cdot$  **VICECOS**  $\cdot$  **DVX**  $\cdot$  **MLI**  $\cdot$  **V**  $\cdot$  C. prec.  
**B** Tutto c. sopra.  
**M** P. gr. 1,83. C<sup>o</sup> Brit. M.
120. **Id. con colomba e fascia.** **D** Testina **G2**  $\rightarrow$  **M**  $\rightarrow$  **SF**  $\rightarrow$  **VICECOS**  $\leftarrow$  **DVX**  $\rightarrow$  **MLI**  $\rightarrow$  **V**  $\rightarrow$  Colomba a sin. in mezzo ad una stella di fiamme posata su un mastro, in cui si legge **A BON DROIT** c. rig.  
**B** Testina **PP**  $\leftarrow$  **ANGLE**  $\leftarrow$  **Q3**  $\rightarrow$  **CO**  $\leftarrow$  **AC**  $\rightarrow$  **IANVE**  $\leftarrow$  **D**  $\leftarrow$  Fascia annodata sormontata da una corona, da cui escono due rami, uno di olivo e l'altro di palma; c. rig.  
**R** D. 22; p. gr. 2,59 C<sup>o</sup> e 2,66 C<sup>o</sup> SM
- VIII, 18. 121. **Id.** **D** Testina **G2**  $\leftarrow$  **M**  $\leftarrow$  **SF**  $\leftarrow$  **VICECOS**  $\leftarrow$  **DVX**  $\leftarrow$  **MLI**  $\leftarrow$  **V**  $\leftarrow$  C. prec.  
**B** Tutto c. sopra.  
**R** D. 23; p. gr. 2,62. C<sup>o</sup> SM
122. **Id.** **D** Testina **G2**  $\rightarrow$  **M**  $\rightarrow$  **SF**  $\rightarrow$  **VICE**  $\rightarrow$  **COS**  $\rightarrow$  **DVX**  $\rightarrow$  **MLI**  $\rightarrow$  **V**  $\rightarrow$  C. prec.  
**B** Tutto c. sopra.  
**R** P. gr. 2,75. C<sup>o</sup> Erm. Imp.
123. **Id.** **D** Tutto c. prec., con punto finale.  
**B** Testina **PP**  $\leftarrow$  **ANGLE**  $\leftarrow$  **Q3**  $\leftarrow$  **CO**  $\leftarrow$  **AC**  $\leftarrow$  **INVE**  $\leftarrow$  **D**  $\leftarrow$  C. sopra.  
**R** P. gr. 2,70. Gneechi, Supplemento, n. 15. C. Gn.

- VIII, 20.
124. Grosso da ? **D** Biscia G2 · M · DVX · MLI · AC · IANVE · D · 3 · C · Scudo inquartato con l'aquila e la biscia; c. rig.  
**B** † · S · AMBROSIVS · MEDIOLANI · Mezzo busto del Santo mitrato, nimato, con paludamento e rosa in petto e con staffile e pastorale; c. rig.  
**M** D. 28; p. gr. 1,71. C' (poco tosata) SM
125. Soldino. **D** Testina G2 · M · SF · VICECO · DVX · MLI · V · Scudo inquartato con l'aquila e la biscia; c. rig.  
**B** Testina PP · Q3 · CO · AC · IANVE · D · Scudo bipartito: 1° biscia coronata, 2° tre aquile sovrapposte; c. rig.  
**M** D. 19; p. gr. 1,24 C' e 1,06 C' SM
126. Id. **D** Tutto c. prec.  
**B** Testina PP · Q3 · CO · AC · IANVE · D · C. sopra.  
**M** P. gr. 1,23. C' C. STRADA.
127. Id. **D** Tutto c. prec.  
**B** Testina PPIE · Q3 · CO · AC · IANVE · D · C. sopra.  
**M** P. gr. 1,14. C' SM
128. Id. **D** Tutto c. prec.  
**B** Testina PPIE · Q3 · COM · AC · IANVE · D · C. sopra.  
**M** P. gr. 0,90. C' C. ZOP.
129. Id. **D** Tutto c. prec.  
**B** Testina PP · ANGLE · Q3 · CO · AC · IANVE · D · C. sopra.  
**M** D. 20; p. gr. 1,15. C' SM
130. Id. **D** Testina G2 · M · SF · VICECO · DVX · MELI · V · C. prec.  
**B** Tutto c. sopra.  
**M** P. gr. 1,25. Gneccchi, n. 35. C. GN.
131. Id. **D** Testina G2 · M · SF · VICECOS · DVX · MLI · V · C. prec.  
**B** Testina PP · Q3 · CO · AC · IANVE · D · C. sopra.  
**M** P. gr. 1,30. C' SM
132. Id. **D** Tutto c. prec.  
**B** Testina PP · Q3 · CO · AC · IANVE · D · C. sopra.  
**M** P. gr. 1,24. C' C. STRADA.

133. Soldino. *D* Testina G2M · SF · VICECOS · DVX · MLI · V · C. prec.  
*B* Testina PP · Q3 · CO · AC · IANVE · D · C. sopra.  
*M* P. gr. 1,22. *C*<sup>a</sup> C. Zop.
134. Id. *D* Testina G2 · M · SF · VICECOS · DVX · MLI · V · C. prec.  
*B* Testina PPQ3 CO AC IANVE D C. sopra.  
*M* P. gr. 1,22. *C*<sup>a</sup> SM
- T. IX, 1. 135. Id. *D* Tutto c. prec.  
*B* Testina PPIE · Q3 · CO · AC · IANVE · D · C. sopra.  
*M* P. gr. 1,20. *C*<sup>a</sup> SM
136. Id. *D* Tutto c. prec.  
*B* Testina PP · ANGLE · Q3 · CO · AC · IANVE · D · C. sopra.  
*M* P. gr. 1,21. *C*<sup>a</sup> SM
137. Id. *D* Testina G2 · M · SF · VICECO · DVX · MLI · V · C. prec.  
*B* Testina PPANGLE · Q3 · CO · AC · IANVE · D · C. sopra.  
*M* D. 19; p. gr. 1,27. *C*<sup>a</sup> SM
138. Id. *D* Tutto c. prec.  
*B* Testina PPIE · Q3 · CO · AC · IANVE · D · C. sopra.  
*M* P. gr. 1,18. *C*<sup>a</sup> C. Zop.
139. Id. *D* Tutto c. prec.  
*B* Testina PP · ANGLE · Q3 · CO · AC · IANVE · D · C. sopra.  
*M* P. gr. 1,20. *C*<sup>a</sup> C. Zop.
140. Id. *D* Testina G2 · MA · SF · VICECOS · DVX · MLI · V · C. prec.  
*B* Testina PP · Q3 · CO · AC · IANVE · D · C. sopra.  
*M* P. gr. 1,20. Gnechi, Supplemento, n. 17. *M*. Mil.
141. Id. *D* Testina G2 · MA · SF · VICECO · DVX · MLI · V · C. prec.  
*B* Testina PP · ANGLE · Q3 · CO · AC · IANVE · D · C. sopra.  
*M* D. 20; p. gr. 1,20. *C*<sup>a</sup> SM
142. Id. *D* Tutto c. prec.  
*B* Testina PPIE · Q3 · CO · AC · IANVE · D · C. sopra.  
*M* P. gr. 1,10 e 1,05. Gnechi, Supplemento, n. 19. *M*. Mil.

143. Soldino. **D** Testina G2 · MA · SF · VICECO · DVX · MELI · V · C. prec.  
**B** Testina PP · ANGLE · Q3 · CO · AC · IANVE · D · C. sopra.  
**M** P. gr. 1,88. **C** C. STRADA.
- IX, 2. 144. Sesino. **D** † G2 · M · SF · D · MLI · AC · IANVE · D · 3C' · Croce gigliata accantonata da 4 globetti; c. rig.  
**B** † PIE · ANGLERI · Q3 · COMES.... Biscia coronata tra le iniziali G 2 c. rig.  
**M** D. 17; p. gr. 0,91. **C** SM
145. Trillina. **D** † G2 · M · DVX · MLI · V · Nel campo le iniziali GM con corona sovrapposta; c. rig.  
**B** AC · IA NVE · D · 3 · C' Cimiero sormontato dal drago crestato; senza cerchio.  
**M** D. 16; p. gr. 0,84. **C** SM
146. Id. **D** Tutto c. prec., ma G · M  
**B** . AC · IA NVE · D · 3 · C' C. sopra.  
**M** D. 17; p. gr. 0,79. **C** SM
147. Id. **D** Tutto c. prec., ma G + M  
**B** Tutto c. sopra.  
**M** P. gr. 0,88. **C** C. ZOP.
148. Id. **D** Tutto c. prec.  
**B** AC · IA NVE · D · 3C · C. sopra.  
**M** P. gr. 0,74. **C** C. ZOP.
149. Id. **D** † G2 · M · DVX · MLI · V C. prec.  
**B** AC · IA NVE · D · 3 · C' C. sopra.  
**M** P. gr. 0,92. Gneccchi, n. 38. **C** AMBROS.
150. Id. **D** † · G2 · MA · DVX · MLI · V · C. prec., ma GM  
**B** Tutto c. sopra, ma punto finale.  
**M** P. gr. 0,90. Gneccchi, Supplemento, n. 20. **M** Parma.
151. Id. **D** † G2 · MA · DVX · MLI · V · C. prec.  
**B** Tutto c. sopra.  
**M** P. gr. 0,95. Gneccchi, Supplemento, n. 21. **M** Mil.

152. Trillina. D † G2 · MA · DVX · MELI · V · C. prec., ma G · M  
 B · AC · IA NVE · D · 3C' · C. sopra.  
 M P. gr. 0,94 e 0,89. C° SM
153. Id. D † G2 · MA · DVX · MELI · V · C. prec., ma G · M  
 B AC · IA NVE · D · 3C' · C. sopra.  
 M D. 16; p. gr. 0,75. C° SM
154. Id. D C. prec., ma G + M  
 B Tutto c. sopra.  
 M P. gr. 0,74. C° C. Zop.
155. Id. D † · G2 · M · DVX · MELI · V · C. prec., ma G · M  
 B · AC · IA NVE · D · 3 · C' · C. sopra.  
 M P. gr. 0,66. C° SM
156. Id. D † G2 · M · DVX · MELI · V · C. prec., ma GM  
 B AC · IA NVE · D · 3 · C' C. sopra.  
 M Gneecchi, n. 89. M. Ver.
157. Id. D Tutto c. prec., ma G · M  
 B · AC · IA NVE · D · 3 · C' C. sopra.  
 M P. gr. 0,95, C° SM
- IX, 3. 158. Id. D Tutto c. prec., ma GM  
 B Tutto c. sopra.  
 M P. gr. 0,96. C° SM
159. Id. D Tutto c. prec., ma G + M  
 B † AC · IA NVE · D · 3C' · C. sopra.  
 M P. gr. 0,71. Strada e Tribolati, id. id., pag. 416. C° C. STRADA.
160. Id. D † · G2 · M · DVX · MLI · V · C. prec., ma GM  
 B · AC · IA NVE · D · 3C' · C. sopra.  
 M P. gr. 0,73. Strada e Tribolati, id. id., pag. 416. C° C. STRADA.
161. Id. D † G2 · MA · DVX · MLI · V · C. prec., ma G + M  
 B · AC · IA NVE · D · 3 · C' C. sopra.  
 M P. gr. 0,70. Strada e Tribolati, id. id., pag. 417. C° C. STRADA.

162. Trillina.  $\mathcal{D}$   $\times$  G2 · M · DVX · MLI · V · C. prec., ma G · M  
 $\mathcal{B}$  · AC · IA NVE · D · 3C' C. sopra.  
 M P. gr. 0,68. Strada e Tribolati, id. id., pag. 417. C<sup>a</sup> C. STRADA.
163. Id.  $\mathcal{D}$  G2 · M · DVX · MLNI · V · C. prec., ma GM  
 $\mathcal{B}$  AC · CREM · D · 3 · C' C. sopra.  
 M Gneccchi, n. 41.
164. Id.  $\mathcal{D}$   $\mp$  G2 · MA · SFDVX · MELI · V · C. prec., ma G + M  
 $\mathcal{B}$  AC · IA NVE · D · 3C' C. sopra.  
 M P. gr. 1,05. C<sup>a</sup> C. ASSAN.
- IX, 4. 165. Id. vario.  $\mathcal{D}$   $\mp$  G2 · MARIA · SFO · VICECO' Cimiero coronato sormontato dal  
 drago crestato.  
 $\mathcal{B}$   $\mp$  DVX · MELI · AC · IANVE · D · 3 · C' Nel campo le iniziali G + M  
 con corona sovrapposta.  
 M Gneccchi, n. 40.
166. Id.  $\mathcal{D}$   $\mp$  G2 · MARIA · SFO' · VICECO' C. prec.; c. lin.  
 $\mathcal{B}$   $\mp$  DV8 · MLI · AC · IANVE · DV' C. sopra; c. rig.  
 M P. gr. 0,76. C<sup>a</sup> C. ZOP.
167. Id.  $\mathcal{D}$   $\mp$  G2 · MARIA · SF · VICECO C. prec.  
 $\mathcal{B}$   $\mp$  DVX · MLI · AC · IANVE · D · 3 · C' · C. sopra, ma GM gotiche.  
 M P. gr. 0,64. Gneccchi, Supplemento, n. 22. C. GAVAZ.
168. Id.  $\mathcal{D}$   $\mp$  G2 · MARIA DVX MLI · 3C' · C. prec.  
 $\mathcal{B}$   $\mp$  PPIE ANGLERIE..... C. sopra, ma G + M  
 M Grillo in Boll. It. di Num., 1904, pag. 11.
169. Denaro.  $\mathcal{D}$   $\mp$  G2 · M · DVX · MELI · V · Fascia coronata e annodata attorno a  
 stella; c. lin.  
 $\mathcal{B}$   $\mp$  AC · IANVE · D · 3C' Croce gigliata; c. lin.  
 M D. 12; p. gr. 0,51. Gneccchi, n. 42. RT
- IX, 5. 170. Id.  $\mathcal{D}$   $\mp$  G2 · M · DVX · MLI · V · C. prec.  
 $\mathcal{B}$   $\mp$  AC · IANVE · D · C. sopra.  
 M D. 14; p. gr. 0,51. C<sup>a</sup> (patinato) SM
171. Id.  $\mathcal{D}$   $\mp$  G2 · M · DVX · MELI · V C. prec.  
 $\mathcal{B}$   $\mp$  AC · IANVE · D · C. sopra.  
 M P. gr. 0,52. Gneccchi, Supplemento, n. 26. M. Parma.

172. Denaro. *D* † G2 · M · DVX · MLI · V · C. prec.  
*B* † AC · IANVE · D · 3C' C. sopra.  
*M* P. gr. 0,50 e 0,48. C<sup>a</sup> SM
173. Id. *D* Tutto c. prec.  
*B* † AC · IANVE · D · 3 · C' · C. sopra.  
*M* P. gr. 0,49 e 0,45. Gnechi, Supplemento, n. 25. *M.* Mil.
174. Id. *D* Tutto c. prec.  
*B* † AC · IANVE · D · 3C' · C. sopra.  
*M* D. 13; p. gr. 0,47. C<sup>a</sup> MBP
175. Id. *D* † · G2 · M · DVX · MLI' · V · C. prec.  
*B* † · AC · IANVE · D · 3 · C' C. sopra.  
*M* · P. gr. 0,34. C<sup>a</sup> SM
- IX, 6. 176. Id. (ibrido). *D* † G2 · M · DVX · MLI · AC · IAE · D · Croce gigliata; c. rig.  
*B* † DVX · MLI · PPIE · ANGLE · Biscia coronata fra F S c. rig.  
*M* D. 14; p. gr. 0,44. C<sup>a</sup> SM

**BONA DI SAVOIA  
 E GIOVANNI GALEAZZO MARIA SFORZA**  
 (1476-1481)

Bona Maria figlia di Lodovico Duca di Savoia, alla morte del marito Galeazzo Maria rimane tutrice del figlio Giovanni Galeazzo Maria. Nel 1481 rinuncia alla tutela e muore nel 1494.

- Come IX, 9. 1. Prova in oro *D* Testina di S. Ambrogio BONA 7 IO GZ M DVCES MELI VI  
 del testone d'argento. Busto velato della Duchessa a d.; c. lin. e rig.  
*B* Testina di S. A. SOLA FACTA SOLVM DEVM SEQVOR Fenice  
 sul rogo a sin. con le ali spiegate; c. rig.  
*O* D. 29; p. gr. 17,30 e 17,20. Gnechi, n. 1. C<sup>a</sup> BM e Erm. Imp.
2. Id. *D* Tutto c. prec.  
*B* Testina SOLA FACTA SOLVM DEVM SEQVOR C. sopra.  
*O* D. 28,5; p. gr. 20,66. FDC NF



3. Dopplo zecchino. **D** Testina BONA ↗ DVCI SA ↗ MLI ↗ 7C' Testa velata della Duchessa a destra; c. lin.  
**B** Testina IO · GZ · M · SF · VICECO · DX · M · SX Busto corazzato del Duca a destra, testa nuda; c. lin.  
**O** D. 22; p. gr. 6,95. Gnechi, n. 2. C<sup>a</sup> BM
- IX, 7. 4. Id. **D** Testina BONA ↗ DVCI SA ↗ MLI ↗ 7C' C. prec.  
**B** Testina IO · GZ · M · SF · VI CECO · DX · M · SX C. sopra.  
**O** D. 24; p. gr. 6,96 e 6,95. C<sup>a</sup> SM
- IX, 8. 5. Multiplo di testone o medaglia. **D** Testina • BONA • 7 • IO • GZ • M • DVCES • MELI • VI • Busto velato della Duchessa a destra; c. rig. fra 3 lin. di cui l'interno con globetti.  
**B** Testina • GALEAZ • M • SF • VIC • CO • DVX • MEDLI • V • Busto del Duca a destra, testa nuda; c. rig. fra 2 lin.  
**R** D. 38; p. gr. 22,10. Gnechi, n. 4. M. Mil.
6. Id. **D** Tutto c. prec.  
**B** Testina GALEAZ · MARIA · SFORTIA · VICECOMES · C. sopra.  
**R** Gnechi, n. 5.
7. Piéfort del testone o testone quadruplo. **D** Testina BONA · 7 · IO · GZ · M · DVCES · MELI · VI · Busto velato della Duchessa a destra; c. lin. e rig.  
**B** Testina SOLA · FACTA · SOLVM · DEVM · SEQVOR · Fenice sul rogo a sin. con le ali aperte; c. rig.  
**R** P. gr. 38,90 e 38,27. Gnechi, n. 8. M. Mil.
8. Id. **D** Testina BONA ↗ 7 ↗ IO ↗ GZ ↗ M ↗ DVCES ↗ MELI ↗ VI ↗ C. prec.  
**B** Testina SOLA ↗ FACTA ↗ SOLVM ↗ DEVM ↗ SEQVOR C. sopra.  
**R** P. gr. 38,55. C<sup>a</sup> Brit. M.
9. Id. o testone triplo. **D** Testina BONA ↗ 7 ↗ IO ↗ GZ ↗ M ↗ DVCES ↗ MELI ↗ VI ↗ C. prec.  
**B** Testina SOLA ↗ FACTA ↗ SOLVM ↗ DEVM ↗ SEQVOR ↗ C. sopra.  
**R** D. 28; p. gr. 28,97. C<sup>a</sup> SM
10. Id. o testone doppio. **D** e **B** Tutto c. prec.  
**R** P. gr. 18,75. Gnechi, n. 10. M. Mil. e MV
- IX, 9. 11. Testone. **D** Testina BONA ↗ 7 ↗ IO ↗ GZ ↗ M ↗ DVCES ↗ MELI ↗ VI ↗ C. prec.  
**B** Testina SOLA ↗ FACTA ↗ SOLVM ↗ DEVM ↗ SEQVOR C. sopra.  
**R** D. 29; p. gr. 9,54 e 9,53. C<sup>a</sup> SM e MV

12. **Testone.** **D** Tutto c. prec.  
**B** Testina SOLA e FACTA e SOLVM e DEVM e SEQVOR e C. sopra.  
**R** P. gr. 9,27. C<sup>1</sup> C. PAP.
13. **Id.** **D** Testina BONA e 7 e IO e GZ e MDVCES e MELI e VI e C. prec.  
**B** Tutto c. sopra.  
**R** P. gr. 7,82. C<sup>2</sup> M. Br.
14. **Id.** **D** Testina BONA e 7 e IO e GZ e M e DVCES e MELI e VI e C. prec.  
**B** Testina SOLA e FACTA e SOLVM e DEVM e SEQV[OR] C. sopra.  
**R** P. gr. 8,80. C<sup>1</sup> C. ZOP.
15. **Id.** **D** Testina BONA e 7 e IO e GZ e M e DVCE e MELI e VI e C. prec.  
**B** Testina SOLA e FACTA e SOLVM e DEVM e SEQVOR e C. sopra.  
**R** P. gr. 9,78 e 8,31. C<sup>1</sup> SM
16. **Id.** **D** Testina BONA e 7 e IO e GZ e M e DVCES e MELI VI C. prec.  
**B** Tutto c. sopra.  
**R** P. gr. 9,67. Gneccchi, Supplemento, n. 1. C. GAVAZ.

## GIOVANNI GALEAZZO MARIA SFORZA DUCA VI DI MILANO

(1481)

Nato nel 1469 da Galeazzo Maria e da Bona di Savoia, succede al padre nel 1476 e rimane sotto la tutela della madre fino al 1481. Lodovico Maria Sforza, detto il Moro, nel 1481 spoglia Giovanni Galeazzo Maria dello stato. Giovanni Galeazzo Maria sposa nel 1489 Isabella d'Aragona figlia di Alfonso II Re di Napoli, e muore nel 1494.

1. **Prova in oro o medaglia.** **D** Biscia IOANNES e G2 e M e SF e VICECO e DVX e MLI e SX Busto corazzato a destra con berretto; c. rig. e perl. fra 2 lin.  
**B** Testina e PAPIE e ANGLE e Q3 e COMES e ET e CET e Stemma inquartato con l'aquila e la biscia sormontato da due cimieri, l'uno ornato dal drago Visconteo crestato e l'altro piumato: globetto sopra lo scudo; c. lin.  
**O** D. 36; p. gr. 35,08. Gneccchi, n. 1. FDC NF
- IX, 10. 2. **Id. in rame.** **D** e **B** Tutto c. prec.  
**R** D. 38; p. gr. 39,12. C<sup>1</sup> SM

3. Piéfort del doppio ducato d'oro. **D** Testina IO e G2 e M e SF e VICECOS e DVX e MLI e SX e Busto, c. prec.; c. lin. e rig.  
**B** † PP e ANGLE e e Q3 e COS e 7 e C e Stemma inquartato con l'aquila e la biscia, sormontato da due cimieri, l'uno ornato del drago Visconteo crestato, e l'altro terminato in mostro alato con testa umana tenente negli artigli un anello; sopra lo scudo un globetto; c. lin.  
**O** D. 28; p. gr. 34,90. C<sup>a</sup> SM
4. Ducato doppio d'oro. **D** Testina IO e G2 e M e SF e VICECOS e DVX e MLI e SX e C. prec.  
**B** † PP e ANGLE e e Q3 e COS e 7 e C e C. sopra.  
**O** D. 27; p. gr. 6,95. C<sup>a</sup> SM
5. Id. **D** Tutto c. prec.  
**B** † PP e ANGLE e O3 e COS e 7 C e C. sopra.  
**O** P. gr. 6,84. C<sup>a</sup> Erm. Imp.
6. Id. **D** Testina IO e G2 e M e SF e VICECO e DVX e MLI e VI e C. prec.; c. lin. e rig.  
**B** † PP e ANGLE e e Q3 e COS e 7 e C e C. sopra; c. lin.  
**O** D. 28; p. gr. 6,89. C<sup>a</sup> SM
- IX, 11. 7. Id. **D** Testina IO e G2 e M e SF e VICECOS e DVX e MLI e SXT<sup>r</sup> C. prec.  
**B** † PP e ANGLE e e Q3 e COS e 7 C e C. sopra.  
**O** P. gr. 6,92. C<sup>a</sup> SM
8. Id. **D** Testina IO e G2 e M e SF e VICECO e DVX e MLI e SX e C. prec.  
**B** † PP e ANGLE e e Q3 e COS e 7 C e C. sopra.  
**O** P. gr. 6,92. C<sup>a</sup> SM
9. Id. **D** Tutto c. prec.  
**B** † PP e ANGLE e e Q3 e COS e 7 e C e C. sopra.  
**O** P. gr. 6,92. C<sup>a</sup> MV
10. Id. **D** Tutto c. prec.  
**B** † PP e ANGLE e e Q3 e COS e 7 C e C. sopra.  
**O** P. gr. 6,94. C<sup>a</sup> C. PAP.
11. Id. **D** Testina IO e G2 e M e SF e VICECOS e DVX e MLI e SX e C. prec.  
**B** † PP e ANGLE e e Q3 e COS e 7 C e C. sopra.  
**O** P. gr. 6,90. C<sup>a</sup> C. STRADA.

12. Ducato doppio d'oro. *D* Testina IO ◊ G3 ◊ M ◊ SF ◊ VICECOS ◊ DVX ◊ MLI ◊ ◊ SX ◊ C. prec.  
*B* † PP ◊ ANGLE ◊ Q3 ◊ COS ◊ 7 ◊ C' C. sopra.  
*O* P. gr. 6,90. C' M. Br.
13. Id. *D* Testina IO ◊ G2 ◊ M ◊ SF ◊ DVX ◊ MLI ◊ SXS C. prec.  
*B* † PP ◊ ANGLE ◊ QVE ◊ COMES ◊ ETC ◊ C. sopra.  
*O* Gneccchi, n. 5.
- IX, 12. 14. Id. *D* Testina IO ◊ G2 ◊ M ◊ SF ◊ VICECO ◊ DVX ◊ MLI ◊ SX ◊ C. prec.  
*B* † ◊ PP ◊ ANGLE ◊ ◊ Q3 ◊ COS ◊ 7C' C. sopra, ma il secondo cimiero è piumato.  
*O* P. gr. 6,97. C' SM
- Come IX, 10. 15. Multiplo di testone o medaglia. *D* Biscia IOANNES ◊ G2 ◊ M ◊ SF ◊ VICECO ◊ DVX ◊ MLI ◊ SX Busto corazzato a destra, con berretto; c. rig. e perl. fra 2 lin.  
*B* Testina ◊ PAPIE ◊ ANGLE ◊ Q3 ◊ COMES ◊ ET ◊ CET' ◊ Stemma inquartato con l'aquila e la biscia, sormontato da due cimieri, l'uno ornato del drago Visconteo crestato e l'altro piumato; globetto sopra lo scudo; c. lin.  
*R* D. 35; p. gr. 24,85. Gneccchi, n. 6. C. Gn.
- Come IX, 11. 16. Prova in argento del doppio ducato. *D* Testina IO ◊ G2 ◊ M ◊ SF ◊ VICECO ◊ DVX ◊ MLI ◊ SX ◊ Busto come prec.; c. lin. e rig.  
*B* † PP ◊ ANGLE ◊ Q3 ◊ COS ◊ 7 ◊ C' ◊ Stemma inquartato con l'aquila e la biscia, sormontato da due cimieri, l'uno ornato del drago Visconteo crestato e l'altro terminato in mostro alato con testa umana tenente negli artigli un anello; sopra lo scudo un globetto; c. lin.  
*R* D. 27; p. gr. 8,55. Gneccchi, Supplemento, n. 1. M. Pav.
- IX, 13. 17. Trillina. *D* † ◊ I ◊ G2 ◊ DVX ◊ MELNI ◊ V3 ◊ Le iniziali I G sormontate da corona; c. rig.  
*B* ◊ AC ◊ CR ◊ EW ◊ D ◊ 3C' Cimiero coronato e sormontato dal drago crestato; senza cerchio.  
*M* D. 17; p. gr. 0,94. C' SM
18. Id. *D* † ◊ I ◊ G2 ◊ DVX ◊ MDLNI ◊ VI ◊ C. prec.  
*B* † AC ◊ CREMNE ◊ D ◊ 3 ◊ C' ◊ C. sopra.  
*M* P. gr. 0,74. Gneccchi, Supplemento, n. 3. M. Ver.

GIOVANNI GALEAZZO MARIA  
E LODOVICO MARIA SFORZA DETTO IL MORO

(1481-1494)

1. Piéfort del doppio ducato. **D** Testina IO · GZ · M · SF · VICECOMES · DVX · MLI · SX · Busto corazzato di Giovanni Galeazzo a destra, testa nuda; c. perl.  
**B** Testina LVDOVICVS · PATRVVS · GVBERNANS Busto corazzato di Lodovico a destra, testa nuda; c. perl.  
O P. gr. 35,05. Gnechi, Supplemento, n. 1. RMF
2. Id. **D** Testina IOGZ · M · SF · VICECOMES · DVX · MLI · SX · C. prec.  
**B** Testina LVDOVICVS · PA · TRVVS · GVBERNANS · C. sopra.  
O D. 27; p. gr. 34,98. FDC NF
3. Doppio ducato. **D** Testina IO GZ · M · SF · VICECOMES · DVX · MLI · SX · C. prec.  
**B** Testina LVDOVICVS PA · TRVVS · GVBERNANS · C. sopra.  
O D. 25; p. gr. 6,98. Gnechi, n. 1. RT
4. Id. **D** Testina IOGZ · M · SF · VICECOMES · DVX · MLI · SX · C. prec.  
**B** Testina LVDOVICVS · PA · TRVVS · GVBERNANS · C. sopra.  
O P. gr. 6,91. C<sup>1</sup> SM
- IX, 14. 5. Id. **D** Testina IOGZ · M · SF · VICECOMES · DVX · MLI · SX · C. prec.  
**B** Testina LVDOVICVS · PA · TRVVS · GVBERNANS · C. sopra.  
O P. gr. 6,99 e 6,96. C<sup>1</sup> SM
6. Id. **D** Testina IO · GZ · M · SF · VICECO · DVX · MLI · SX · C. prec.  
**B** Testina LVDOVICVS PA · TRVVS · GVBERNANS · C. sopra.  
(In questa moneta i caratteri sono più grandi che non nelle precedenti).  
O Gnechi, n. 2.
- IX, 15. 7. Ducato. **D** IOGZ · M · SF · VICECO · DVX · MLI · SX · Busto corazzato a destra, testa nuda; senza cerchio.  
**B** LV · PATRVO · GVBNANTE · Stemma inquartato con l'aquila e la biscia, inclinato e sormontato dal cimiero col mostro Sforzesco; senza cerchio.  
O D. 23; p. gr. 3,44 e 3,45. C<sup>1</sup> SM e Erm. Imp.

8. Ducato. *D* IOGZ M SF VICECO DVX MLI SX C. prec.  
*B* LV PATRVO GVBNANTE C. sopra.  
*O* P. gr. 3,47. *C*<sup>1</sup> C. TRIB.
9. Id. *D* IOGZ M SF VICECO DVX MLI SX C. prec.  
*B* LV PATRVO GVBERNANTE C. sopra.  
*O* P. gr. 3,54. Gnechi, Supplemento, n. 2. RMF
10. Id. *D* Tutto c. prec.  
*B* LV PATRVO GVBNANTE C. sopra.  
*O* P. gr. 3,47. FDC C. PAP.
- IX, 16. 11. Multiplo di testone o medaglia. *D* Testina IOGZ M SF VICECOMES DVX MLI SX Busto co-  
 razzato di Gio. Galeazzo, a destra, testa nuda; c. lin. e perl.  
*B* Testina LVDOVICVS PA TRVVS GVBERNANS Busto co-  
 razzato di Lodovico, a destra, testa nuda; c. perl.  
*R* D. 32; p. gr. 22,25. *C*<sup>2</sup> SM
12. Id. Prova in bronzo. *D* e *B* Tutto c. prec.  
*Br* Gnechi, n. 4 in nota. C. Gn.
13. Piéfort del testone o testone triplo. *D* Testina IOGZ M SF VICECO DVX MLI SX C. prec.  
*B* Testina LVDOVICVS PATRVVS GVBNANS C. sopra.  
*R* P. gr. 28,77. Gnechi, n. 7. M. Mil.
14. Id. *D* Testina IOGZ M SF VICECMES DVX MLI SX C. prec.  
*B* Tutto c. sopra.  
*R* P. gr. 29,10. Gnechi, n. 8. M. VER.
15. Piéfort del testone o da testoni due e mezzo? *D* Testina IOGZ M SF VICECOMES DVX MLI SX C. prec.  
*B* Tutto c. sopra.  
*R* P. gr. 22,25. Gnechi, n. 9. RT
16. Testone. *D* Testina IOGZ M SF VICECO DVX MLI SX C. prec.;  
 c. perl.  
*B* Testina LVDOVICVS PATRVVS GVBNANS C. sopra; c. perl.  
*R* D. 28; p. gr. 9,65. *C*<sup>1</sup> SM
17. Id. *D* Tutto c. prec.  
*B* Testina LVDOVICVS PATRVVS GVBNANS C. sopra.  
*R* P. gr. 9,65. *C*<sup>1</sup> NF

18. Testone. **D** Testina **IOE GZ E M E SF E VICECO E DVX E MLI E SX E** C. prec.  
**B** Testina **LVDOVICVS E PATRVVS GVBANANS** C. sopra.  
**R** P. gr. 9,23 e 9,59. C<sup>o</sup> MV
19. Id. **D** Testina **E IOGZ E M E SF E VICECO E DVX E MLI E SX E** C. prec.  
**B** Testina **E LVDOVICVS E PATRVVS E GVBANANS** C. sopra.  
**R** P. gr. 9,54. C<sup>o</sup> SM
20. Id. **D** Tutto c. prec.  
**B** Tutto c. sopra; ma punto finale.  
**R** P. gr. 9,61, 9,54 e 9,75. C<sup>o</sup> SM, MV e NF
21. Id. **D** Tutto c. prec., ma punto finale; c. rig.  
**B** Tutto c. sopra, senza punto finale; c. perl.  
**R** P. gr. 9,64. C<sup>o</sup> SM
22. Id. **D** Tutto c. prec.; senza punto finale; c. perl.  
**B** Tutto c. sopra, ma punto finale; c. perl.  
**R** P. gr. 9,57. C<sup>o</sup> SM
23. Id. **D** Testina **IOGZ E M E SF E VICECO E DVX E MLI E SX** C. prec.  
**B** Testina **E LVDOVICVS E PATRVVS E GVBANANS E** C. sopra.  
**R** D. 27; p. gr. 9,67. C<sup>o</sup> SM
- IX, 17. 24. Id. **D** Testina **IOGZ M SF VICECO DVX MLI SX** C. prec.  
**B** Testina **LVDOVICVS PATRVVS GVBANANS** C. sopra.  
**R** D. 28; p. gr. 9,65. C<sup>o</sup> SM
25. Id. **D** Testina **IOGZ E M E SF E VICECO E DVX E MLI E SX E** C. prec.  
**B** Testina **E LVDOVICVS E PATRVVS E GVBANANS E** C. sopra.  
**R** Grillo in Boll. It. di Num., 1904, pag. 12.
26. Id. **D** Tutto c. prec.  
**B** Testina **E LVDOVICVS E PATRVVS E GVBANANS** C. sopra.  
**R** P. gr. 9,55. C<sup>o</sup> Erm. Imp.
27. Id. **D** Testina **IOE GZ E M E SF E VICECOM E DVX E MLI E SX E** C. prec.  
**B** Testina **LVDOVICVS E PATRVVS E GVBANANS E** C. sopra.  
**R** Gneccchi, n. 6.

28. Testone. **D** Testina IOGZ ◊ M ◊ SF ◊ VICECOMES ◊ DVX ◊ MLI ◊ SX ◊ C. prec.  
**B** Testina ◊ LVDOVICVS ◊ PATRVVS ◊ GVBNANS C. sopra.  
**R** P. gr. 9,60. C<sup>1</sup> C. GN.
29. Id. **D** Tutto c. prec.  
**B** Testina ◊ LVDOVICVS ◊ PATRVVS ◊ GVBNANS ◊ C. sopra.  
**R** P. gr. 8,65. C<sup>1</sup> C. STRADA.
30. Id. **D** Testina IOCZ ◊ M ◊ SF ◊ VICECOMES ◊ DVX ◊ MLI ◊ SX ◊ C. prec.  
**B** Testina ◊ LVDOVICVS ◊ PATRVO ◊ GVBNANS ◊ C. sopra.  
**R** D. 29; p. gr. 9,39. C<sup>2</sup> SM
31. Id. **D** Tutto c. prec.  
**B** Testina LVDOVICVS ◊ PATRVVS ◊ GVBNANS ◊ C. sopra.  
**R** P. gr. 9,63. Gnechi, Supplemento, n. 3. C. GN.
- IX, 18. 32. Id. **D** Testina ◊ IOGZ ◊ M ◊ SF ◊ VICECOMES ◊ DVX ◊ MLI ◊ SX ◊ Busto  
con stemma. di Gio. Galeazzo, corazzato a destra, testa nuda; c. lin. e perl.  
**B** Testina ◊ ◊ LV ◊ PATRVO ◊ ◊ GVBNANTE ◊ ◊ Stemma in quar-  
tato con l'aquila e la biscia, sormontato da due cimieri, l'uno ornato  
del drago Visconteo crestato, e l'altro terminato in mostro alato  
con testa umana tenente negli artigli un anello; sopra lo scudo un  
globetto; c. lin.  
**R** D. 29; p. gr. 9,68. C<sup>1</sup> SM
33. Id. **D** Tutto c. prec., senza unghia iniziale.  
**B** Tutto c. sopra.  
**R** P. gr. 9,61. C<sup>1</sup> NF
34. Id. **D** Tutto c. prec.  
**B** Testina ◊ ◊ LV ◊ PATRVO ◊ ◊ CVBNANTE ◊ ◊ C. sopra.  
**R** D. 28; p. gr. 9,58 e 9,20. Strada e Tribolati in Riv. It. di Num., 1912,  
pag. 418. C<sup>2</sup> C. STRADA e C. TRIB.
35. Id. **D** Testina IOGZ ◊ M ◊ SF ◊ VICECOMES ◊ DVX ◊ MLI ◊ SX C. prec.  
**B** Testina ◊ ◊ LV ◊ PATRVO ◊ ◊ GVBNANTE ◊ ◊ C. sopra.  
**R** P. gr. 9,00. C<sup>2</sup> C. CUN.
36. Id. **D** Testina IO ◊ GZ ◊ M ◊ SF ◊ VICECOMES ◊ DVX ◊ MLI ◊ SXS C. prec.  
**B** Testina LV ◊ PATRVO ◊ GVBERNANTE C. sopra.  
**R** Gnechi, n. 10.



37. Grosso da soldi 5 **D** € IOGZ € M € SF € VICECO € DVX € MLI € SX Cimiero coronato,  
con cimiero  
e Santo. **B** † € LVDOVICO € PATRVO € GVBNANTE € Mezzo busto di  
S. Ambrogio mitrato e nimbato, fra le iniziali · S · · A · c. perl.  
**R** D. 23; p. gr. 2,55. C<sup>o</sup> SM
38. Id. **D** IOGZ € M € SF € VICECO € DVX € MLI € SX C. prec.  
**B** Tutto c. sopra.  
**R** P. gr. 2,48. C<sup>o</sup> SM
39. Id. **D** € IOGZ € M € SF € VICECO € DVX € MLI € SX € C. prec.  
**B** † € LVDOVICO € PATRVO € GVBNANTE € C. sopra.  
**R** P. gr. 2,90. C<sup>o</sup> C. ASSAN.
40. Id. **D** IO € GZ € M € SF € VICECO € DVX € MLI € SX C. prec.  
**B** † ⊗ LVDOVICO ⊗ PATRVO ⊗ GVBNANTE ⊗ C. sopra.  
**R** P. gr. 1,80. C<sup>o</sup> C. ZOP.
41. Id. **D** ^ IOGZ ^ M ^ SF ^ VICECO ^ DVX ^ MLI ^ SX C. prec.  
**B** † ⊗ LVDOVICO ⊗ PATRVO ⊗ GVBNANTE ⊗ C. sopra.  
**R** P. gr. 2,90 e 2,85. Gneecchi, n. 12. BM
42. Id. **D** † IOGZ † M € SF † VICECO † DVX € MLI † SX C. prec.  
**B** † LVDOVICO € PATRVO € GVBERNANTE C. sopra.  
**R** P. gr. 2,86. C<sup>o</sup> SM
43. Id. **D** † IO € GZ € M € SF † VICECO € DVX € MLI € SX C. prec.  
**B** † € LVDOVICO € PATRVO € GVBERNANTE € C. sopra.  
**R** P. gr. 2,85. C<sup>o</sup> SM
44. Id. **D** C. prec., ma unghia finale.  
**B** Tutto c. sopra.  
**R** D. 24; p. gr. 2,90. C<sup>o</sup> MBP
45. Id. **D** ^ IO ^ GZ ^ M ^ SF ^ VICECO ^ DVX ^ MLI ^ SX ^  
**B** † ^ LVDOVICO ^ PATRVO ^ GVBERNANTE ^  
**R** P. gr. 2,80. C<sup>o</sup> MB
46. Id. **D** € IOGZ € M € SF € VICECO € DVX € MLI € SX C. prec.  
**B** † † † LVDOVICO € PATRVO € GVBERNANTE € C. sopra.  
**R** P. gr. 2,80. Gneecchi, n. 13. M. Mil.

47. Grosso da soldi 5  $\overline{D}$  IOGZ · M · SF · VICECO · DVX · MLI · SX C. prec.  
 con cimiero  $\overline{B}$  † ⊗ LVDOVICO ⊗ PATRVO ⊗ GVBNANTE ⊗ C. sopra.  
 e Santo.  $\overline{R}$  P. gr. 2,90. Strada e Tribolati, id. id., pag. 418. C<sup>1</sup> C. STRADA.
48. Id.  $\overline{D}$  IOGZ · M · SF · VICECO · DVX · MLI · S · C. prec.  
 $\overline{B}$  † LVDOVICO · PATRVO · GVBERNANTE C. sopra · S · A :  
 $\overline{R}$  P. gr. 2,80. Gnechi, Supplemento, n. 4. C. Gn.
49. Id.  $\overline{D}$  · IO · GZ · M · SF · VICECO · DVX · MLI · SX C. prec.  
 $\overline{B}$  † † LVDOVICO † PATRVO † GVBERNANTE † C. sopra · S · · A ·  
 $\overline{R}$  P. gr. 2,64 e 2,86. Strada e Tribolati, id. id., pag. 418. C<sup>2</sup> C. STRADA e NF
50. Id.  $\overline{D}$  † IO † GZ † M † SF † VICECO † DVX † MLI † SX C. prec.  
 $\overline{B}$  † LVDOVICO † PATRVO † GVBERNANTE † C. sopra.  
 $\overline{R}$  P. gr. 2,47. C<sup>2</sup> SM
51. Id.  $\overline{D}$  † IO † GZ † M † SF † VICECO † DVX † MLI † SX C. prec.  
 $\overline{B}$  Tutto c. sopra.  
 $\overline{R}$  P. gr. 2,80. C<sup>2</sup> C. TRIB.
- T. X, 1. 52. Id.  $\overline{D}$  IOGZ † M † SF † VICECO † DVX † MLI † SX C. prec.  
 $\overline{B}$  † LVDOVICO † PATRVO † GVBERNANTE C. sopra.  
 $\overline{R}$  P. gr. 2,87. C<sup>1</sup> SM
53. Id.  $\overline{D}$  † IOGZ M † SF † VICECO † DVX † MLI † SX C. prec.  
 $\overline{B}$  † LVDOVICO † PATRVO † GVBERNANTE † C. sopra.  
 $\overline{R}$  P. gr. 2,77. Strada e Tribolati, id. id., pag. 418. C<sup>2</sup> C. STRADA.
54. Id.  $\overline{D}$  Tutto c. prec.  
 $\overline{B}$  † † LVDOVICO † PATRVO † GVBERNANTE † C. sopra.  
 $\overline{R}$  D. 24; p. gr. 2,81 e 2,80. Strada e Tribolati, id. id., pag. 418.  
 C<sup>2</sup> C. STRADA e C. TRIB.
55. Id.  $\overline{D}$  IO † GZ † M † SF † VICEO † DVX † MLI † SX † C. prec.  
 $\overline{B}$  † LVDOVICO † PATRVO † GVBRNANTE † C. sopra.  
 $\overline{R}$  P. gr. 2,87. Gnechi, Supplemento, n. 5. C. OSNAGO.
56. Id.  $\overline{D}$  † IO † GZ † M † SFA † VICECO † DVX † MLI † SX † C. prec.  
 $\overline{B}$  † LVDOVICO † PATRVO † GVBERNANTE C. sopra.  
 $\overline{R}$  P. gr. 2,87. C<sup>2</sup> SM

57. **Grosso da soldi 5** **D** € IO C ◀ Z ◀ M € SF € € VICECO € DVX € MLI € SX C. prec.  
 con cimiero **B** † € LVDOVICO € PATRVO € GVBERNANTE € C. sopra.  
 e Santo. **R** D. 24; p. gr. 2,80. C<sup>a</sup> SM
58. **Id.** **D** IO € GZ € M € SF € VICECO € DVX € MLI € SF € C. prec.  
**B** Tutto c. sopra.  
**R** P. gr. 2,66. C<sup>a</sup> SM
- X, 2. 59. **Id. con corona** **D** Testina € IO GZ € € M € SF € VICECO € DVX € MLI ◀ € SEXT ◀  
 e spazzola. Corona ducale da cui escono due rami, uno di palma e l'altro di  
 olivo; senza cerchio.  
**B** Testina € LVDOVICO € PATRVO € GVBNATORE ◀ Spazzola, intorno  
 a cui svolazza una fascia con la leggenda · M E R I T O · E T · T E M P O R E ·  
 senza cerchio.  
**R** D. 25; p. gr. 3,08. C<sup>a</sup> SM
60. **Id.** **D** Testina ◀ IO € GZ € € M € SF VICECO € DVX ◀ MLI ◀ € SEXT ◀  
 C. prec.  
**B** Tutto c. sopra.  
**R** P. gr. 2,69. C<sup>a</sup> C. STRADA.
61. **Grosso** **D** IO € GZ ◀ M € SF € VI CO € DVX € MLI ◀ SX € Cimiero sormontato  
 da soldi 8. dal drago Sforzesco: al disotto scudo inclinato con la biscia non  
 coronata; c. perl.  
**B** Testina ⊗ LVDOVICO ⊗ PATRVO ⊗ GVBNANTE ⊗ Morso attor-  
 niato da un nastro con la leggenda · I C H · · V E R G I E S · · N I T · (Io non  
 dimentico); c. perl.  
**R** D. 23; p. gr. 2,48. C<sup>a</sup> SM
62. **Id.** **D** Tutto c. prec., ma senza unghia finale.  
**B** Tutto c. sopra.  
**R** P. gr. 2,48. C<sup>a</sup> C. STRADA.
63. **Id.** **D** IO GZ € M € SF € VI CO € DVX ◀ MLI ◀ SX C. prec.  
**B** Testina LVDOVICO ⊗ PATRVO GVBERNANTE C. sopra; ma la  
 biscia nello scudo è coronata.  
**R** P. gr. 2,60 e 2,40. Gneccchi, n. 16. C. Ambros.
64. **Id.** **D** Tutto c. prec.  
**B** Testina ⊗ LVDOVICO ⊗ PATRVO ⊗ GVBNANTE ⊗ C. sopra.  
**R** P. gr. 2,60. Gneccchi, n. 17. C. Gn.

65. **Grosso da soldi 3.** **D** € IOGZ € M € SF € VI CO € DVX € MLI € SX € C. prec.  
**B** Tutto c. sopra.  
**R** P. gr. 2,46. **C**<sup>1</sup> C. ZOP.
66. **Id.** **D** I OGZ † M € SF € VI CO € DVX † MI † SX € C. prec.  
**B** Tutto c. sopra.  
**R** P. gr. 2,98. **C**<sup>1</sup> MBP
67. **Id.** **D** IOGZ € M † SF € VI CO † DVX € MI † SX † C. prec.  
**B** LVDOVICO ⊗ PATRVO ⊗ GVBANTE C. sopra.  
**R** P. gr. 2,50 e 2,20. Gnechi, Supplemento, n. 6. **M.** Parma.
68. **Id.** **D** IOCZ € M € SF € VI CO € DVX € MI † SX € C. prec.  
**B** Tutto c. sopra.  
**R** P. gr. 2,60. Gnechi, Supplemento, n. 7. **M.** Parma.
69. **Id.** **D** Tutto c. prec.  
**B** Testina ⊗ LVDOVICO ⊗ PATRVO ⊗ GVBANTE C. sopra.  
**R** P. gr. 6,99. **C**<sup>1</sup> C. PAP.
70. **Id.** **D** IOGZ € M € SF € VI CCO € DVX € MLI € SX € C. prec.  
**B** Testina ⊗ LVDOVICO ⊗ PATRVO ⊗ GVBANTE C. sopra.  
**R** P. gr. 2,00. **C**<sup>1</sup> C. CUN.
- X, 3. 71. **Id.** **D** IOGA € M € SF € VI CO € DVX € MI € SX C. prec.  
**B** Testina ⊗ LVDOVICO ⊗ PATRVO ⊗ GVBANTE € C. sopra.  
**R** P. gr. 2,51. **C**<sup>1</sup> SM
72. **Id.** **D** IOGZ † M † SF † VI CO † DVX † MI † SX † C. prec.  
**B** Tutto c. sopra, ma senza punto finale.  
**R** P. gr. 2,51. **C**<sup>1</sup> SM
73. **Id.** **D** Tutto c. prec.  
**B** Testina ⊗ LVDOVICO ⊗ PATRVO ⊗ GVBANTE ⊗ C. sopra.  
**R** P. gr. 2,10. **C**<sup>1</sup> C. STRADA.
74. **Id.** **D** IOGZ M SF VI CODVX MLISX C. prec.  
**B** Tutto c. sopra, ma senza rosetta finale.  
**R** P. gr. 2,96. **C**<sup>1</sup> MV

75. Grosso da soldi 3. **D** IOEGZEMESFEVI COEDVXEMISX C. prec.  
**B** Tutto c. sopra.  
**R** P. gr. 2,53. C° SM
76. Id. **D** IOGZEMESFEVI COEDVXEMISXE C. prec.  
**B** Testina ⊗ LVDOVICO ⊗ PATRVO ⊗ GVBNANT ⊗ C. sopra.  
**R** P. gr. 2,50. C° C. TRIB.
77. Trillina. **D** † IOGZ · M · SF · VI · DVX · MLI · SX Fascia annodata con corona sovrapposta; c. rig.  
**B** † LV · PATRVO · GVBNANTE · Croce gigliata; c. rig.  
**M** D. 17; p. gr. 0,94 e 0,57. C° SM
78. Id. **D** Tutto c. prec., ma senza crocetta iniziale.  
**B** Tutto c. sopra.  
**M** P. gr. 0,60. C° C. Zop.
79. Id. **D** † IOGZ · M · SF · VI · DVX · MLI · SX · C. prec.  
**B** Tutto c. sopra.  
**M** P. gr. 1,13, 0,83 e 0,82. C° SM
80. Id. **D** † · IOGZ · M · SF · VI · DVX · MLI · SX C. prec.  
**B** Tutto c. sopra.  
**M** P. gr. 0,94. C° SM
81. Id. **D** Tutto c. prec.  
**B** † · LV · PATRVO · GVBNANTE · C. sopra.  
**M** P. gr. 0,73. C° SM
- X, 4. 82. Id. **D** Tutto c. prec., con punto finale.  
**B** † LV · PATRVO · GVBNANTE · C. sopra.  
**M** P. gr. 0,95. C° SM
83. Id. **D** † · IOGZ · M · SF · VI · DVX · MLI · SX C. prec.  
**B** Tutto c. sopra.  
**M** P. gr. 0,90. C° C. CUN.

- X, 5. 84. Trillina.  $\overline{D}$  † IOGZ · M · SF · VI · DVX · MIL · SXT C. prec.  
 $\overline{B}$  † LV · PATRVO · GVB NANTEN · C. sopra.  
 M D. 15; p. gr. 0,65. C<sup>a</sup> SM
85. Id.  $\overline{D}$  † IOGZ · M · SF · VI · DVX · MI · SX · C. prec.  
 $\overline{B}$  † LV · PATRVO · GVB NANTE · C. sopra.  
 M D. 16; p. gr. 0,92. C<sup>a</sup> C. STRADA.
- X, 6. 86. Denaro.  $\overline{D}$  † IOGZ · M · SF · VICO · DX · MLI Biscia coronata; senza cerchio.  
 $\overline{B}$  † LV · PATRVO · GVB NANTE Nel campo le iniziali · I · G sor-  
 montate da una corona; senza cerchio.  
 M D. 12; p. gr. 0,49. C<sup>a</sup> SM
87. Id.  $\overline{D}$  † IO · GZ · M · SF VICO · DX · MLI C. prec.  
 $\overline{B}$  † LV · PATRVO GVB NANTE C. sopra I · G  
 M P. gr. 0,48. Gneccchi, n. 20. M. Mil.
88. Id.  $\overline{D}$  † IO · GZ · M · SF · VICO · DX · MLI C. prec.  
 $\overline{B}$  † · LV · PATRVO · GVB NANTE · C. sopra I · G  
 M D. 14; p. gr. 0,30. Strada e Tribolati, id. id., pag. 420. C<sup>a</sup> C. TRIB.
89. Id.  $\overline{D}$  † IOGZ · M · SF · VICO · DVX · MLI · SX C. prec.  
 $\overline{B}$  Tutto c. sopra · I · G ·  
 M D. 13; p. gr. 0,48. C<sup>a</sup> SM
90. Id.  $\overline{D}$  † IO · GZ · M · SF · VI · DVX · M · SX · C. prec.  
 $\overline{B}$  † LV · PATRVO GVB NANTE C. sopra I · G  
 M P. gr. 0,47. Gneccchi, n. 21. M. Mil.
91. Id.  $\overline{D}$  † IOGZ M · SF · VI · DVX · M · SX C. prec.  
 $\overline{B}$  † · LV · PATRVO · GVB NANTE · C. sopra I · G  
 M P. gr. 0,45. C<sup>a</sup> C. CUN.

LODOVICO MARIA SFORZA DETTO IL MORO  
DUCA VII DI MILANO

(1494-1500)

Nato nel 1451 da Francesco I Sforza e da Bianca Maria Visconti. Dal Re di Napoli Ferdinando I d'Aragona ottiene nel 1479 il Ducato di Bari. Sposa nel 1491 Beatrice d'Este, figlia di Ercole I Duca di Ferrara. Regge il Ducato di Milano a nome del nipote Giovanni Galeazzo Maria dal 1481 al 1494 e, morto questo, ottiene nel 1494 l'investitura del Ducato dall'Imperatore Massimiliano. Alla battaglia di Novara nel 1500, cade nelle mani dei Francesi. Tradotto nel castello di Loches, vi muore nel 1508.

1. Piéfort **D** Testina LVDOVICVS ↗ M ↗ ↗ SF ↗ AN GLVS ↗ DVX ↗ MLI ↗ Busto  
del doppio testone  
d'oro  
o da ducati 10. **B** † PP ↗ ANGLE ↗ Q3 ↗ CO ↗ AC ↗ IANVE ↗ D ↗ 7C ↗ Il Duca a  
cavallo galoppante a destra, con la spada sguainata; la corazza  
del Duca è fregiata della spazzola e la gualdrappa davanti è fre-  
giata della biscia e dietro della spazzola; c. perl.  
① D. 25; p. gr. 35,00. Gneccchi, n. 4. BM
2. Doppio testone **D** Testina LVDOVICVS ◀ M ◀ SF ↗ ANGLVS ◀ DVX ◀ MLI C. prec.  
d'oro. **B** † PP ↗ ANGLE ↗ Q3 ↗ CO ↗ AC ◀ IANVE ◀ D ◀ 7C C. sopra.  
① D. 25; p. gr. 6,93. C<sup>a</sup> SM
3. Id. **D** Tutto c. prec.  
**B** Tutto c. sopra, con punto finale.  
① P. gr. 6,90. Gneccchi, n. 1. M. Mil. e NF
- X, 7. 4. Id. **D** Testina LVDOVICVS ↗ M ↗ SF ↗ ANGLVS ↗ DVX ↗ MLI ↗ C. prec.  
**B** † PP ↗ ANGLE ↗ Q3 ↗ CO ↗ AC ↗ IA NVE ↗ D ↗ 7C ↗ C. sopra.  
① D. 26; p. gr. 6,93. C<sup>a</sup> SM
5. Id. **D** Tutto c. prec.  
**B** † PP ◀ ANGLE ↗ Q3 ↗ CO AC ◀ IANVE ↗ D ◀ 7C  
① P. gr. 6,95. C<sup>a</sup> M. Br.

6. Doppio testone d'oro. *D* Tutto c. prec.  
*B* † PP † ANGLE † Q3 † CO † AC † IANVE † D † 7C † C. sopra.  
 O P. gr. 6,98. C<sup>1</sup> C. ZOP.
7. Id. *D* Tutto c. prec.  
*B* † P † P † ANGLE † Q3 † CO † AC † IANVE † D † 7 † 7 † 7 † C. sopra.  
 O P. gr. 7,00. Gnechi, Supplemento, n. 1. M. Bologna.
8. Id. *D* Testina LVDOVICVS † M † SF † ANGLVS † DVX † MLI C. prec.  
*B* † PP † ANGLE † Q3 † CO † AC † IANVE † D † 7C † C. sopra, ma la gualdrappa è ornata di due spazzole.  
 O D. 25; p. gr. 6,77. C<sup>1</sup> SM
9. Id. *D* Tutto c. prec.  
*B* † PP † ANGLE † Q3 † CO † AC † IANVE † D † 7C † C. sopra.  
 O P. gr. 6,99. C<sup>1</sup> C. PAP.
10. Id. *D* Tutto c. prec., con punto finale.  
*B* Tutto c. sopra.  
 O P. gr. 6,90. Gnechi, Supplemento, n. 2. C. GN.
11. Id. *D* Testina LVDOVICVS † M † SF † ANGLVS † DVX † MLI C. prec.  
*B* † PP † ANGLE † Q3 † CO † AC † IANVE † D † 7 † 7 † 7 † C. sopra, ma spazzola e biscia.  
 O P. gr. 6,97. C<sup>1</sup> SM
- X, 8. 12. Id. (con i caratteri più grandi). *D* Testina LVDOVICV † M † SF † ANGLV † DVX † MLI C. prec.  
*B* † PP † ANGLE † Q3 † CO † AC † IANVE † D † 7C † C. sopra, ma la corazza è ornata della biscia e la gualdrappa davanti è ornata della spazzola e dietro della biscia.  
 O D. 26; p. gr. 6,99. C<sup>1</sup> SM
13. Id. *D* Testina LVDOVICVS † M † SF † ANGLV † DVX † MLI C. prec.  
*B* † PP † ANGLE † Q3 † CO † AC † IANVE † D † 7 † 7 † C. sopra.  
 O P. gr. 6,96. C<sup>1</sup> SM
14. Id. *D* Testina LVDOVICVS † M † SF † ANGLV † DVX † MLI C. prec.  
*B* † PP † ANGLE † Q3 † CO † AC † IANVE † D † 7C † C. sopra.  
 O P. gr. 7,00. C<sup>1</sup> BM



- X, 9. 15. Multiplo di testone o medaglia. **D** Testina  $\epsilon$  LVDOVICVS  $\epsilon$  M  $\epsilon$  SF  $\epsilon$  DVX  $\epsilon$  MEDIOLANI  $\epsilon$  7  $\epsilon$  C  $\epsilon$   
 Busto corazzato a destra, testa nuda; ai lati due biscie coronate;  
 c. rig. fra 2 lin.  
**B** Stemma coronato e inquartato con l'aquila e la biscia: in alto testina  
 di S. Ambrogio; ai lati dello stemma i tizzoni con le secchie e  
 la leggenda DVX MLI || OCT AVS || c. lin.  
**R** D. 42; p. gr. 40,50. Gneccchi, n. 5. M. Ver.  
 Questa medaglia è evidentemente stata battuta in epoca posteriore, poichè  
 il rovescio appartiene all'ottavo Duca ed è quindi da ritenersi ibrida come  
 qualche altra precedente.
16. Id. Prova in bronzo. **D e B** Tutto c. prec.  
**Br** Gneccchi, n. 5 in nota. M. Mil.
17. Multiplo di testone o medaglia. **D** Testina LVDOVICVS · M · SF · DVX · MEDIOLANI · 7 · C · Busto  
 corazzato di Lodovico a destra, testa nuda, ai lati due biscie coronate;  
 c. rig. fra 2 lin. di cui l'interno con globetti.  
**B** Testina · FRANC' · S · VICE · C · DVX · MEDIOLANI · 7 · C · Busto  
 corazzato di Francesco I Sforza a destra, testa nuda; c. rig. fra  
 2 lineari, l'interno con globetti e gruppi di globetti.  
**R** D. 39. Gneccchi, n. 6. MV
18. Piéfort del testone. **D** Testina LVDOVICVS  $\epsilon$  M  $\epsilon$  SF  $\epsilon$  ANGLVS  $\epsilon$  DVX  $\epsilon$  MLI Busto coraz-  
 zato a destra, testa nuda; c. perl.  
**B** Testina PP  $\epsilon$  ANGLE  $\epsilon$  Q3  $\epsilon$  CO  $\epsilon$  AC  $\epsilon$  IANVE  $\epsilon$  D  $\epsilon$  7C' Stemma  
 inquartato con l'aquila e la biscia, fiancheggiato dai tizzoni con  
 le secchie e sormontato dalla corona, da cui escono due rami, uno  
 d'olivo e l'altro di palma; c. perl.  
**R** D. 27; p. gr. 19,58 e 19,10. Gneccchi, n. 8. M. Mil. e M. Ver.
- X, 10. 19. Testone. **D** Testina LVDOVICVS  $\epsilon$  M  $\epsilon$  SF  $\epsilon$  ANGLVS  $\epsilon$  DVX  $\epsilon$  MLI C. prec.  
**B** Testina PP  $\epsilon$  ANGLE  $\epsilon$  Q3  $\epsilon$  CO  $\epsilon$  AC  $\epsilon$  IANVE  $\epsilon$  D  $\epsilon$  7C' C. sopra.  
**R** D. 27; p. gr. 9,68. C<sup>1</sup> SM
20. Id. **D** Tutto c. prec.  
**B** PP  $\epsilon$  ANGLE  $\epsilon$  Q3  $\epsilon$  CO  $\epsilon$  AC  $\epsilon$  IANVE  $\epsilon$  D7C' C. sopra.  
**R** P. gr. 9,72. C<sup>1</sup> MBP
21. Id. **D** Testina LVDOVICVS  $\epsilon$  M  $\epsilon$  SF  $\epsilon$  ANGLVS  $\epsilon$  DVX  $\epsilon$  MLI C. prec.  
**B** Tutto c. sopra.  
**R** P. gr. 9,64 C<sup>1</sup>, 9,56 C<sup>2</sup> e 9,46 C<sup>3</sup> SM e MV

22. Testone. *D* Tutto c. prec.  
*B* Tutto c. sopra, ma con unghia iniziale dopo la testina.  
*R* P. gr. 9,46. C<sup>1</sup> MV
23. Id. *D* Tutto c. prec.  
*B* Testina PP e ANGLE e Q3 e CO e AG e IANVE e D e 7C e C. sopra.  
*R* P. gr. 9,50. C<sup>1</sup> NF
24. Id. *D* Testina e LVDOVICVS e M e SF e ANGLVS e DVX e MLI C. prec.  
*B* Tutto c. sopra, ma senza unghia finale.  
*R* P. gr. 9,56. C<sup>1</sup> SM
25. Id. *D* Testina LVDOVICVS e M e SF e ANGLVS e DVX e MLI e C. prec.  
*B* Tutto c. sopra.  
*R* P. gr. 9,58. C<sup>1</sup> SM
26. Id. *D* Testina LVDOVICVS M SF ANGLVS DVX MLI C. prec.  
*B* Tutto c. sopra.  
*R* D. 28; p. gr. 9,50. Strada e Tribolati, id. id., pag. 420. C<sup>1</sup> C. TRIB.
27. Id. *D* Testina LVDOVICVS e M e SF e ANGLVS e DVX MLI C. prec.  
*B* Testina PP ANGLE e Q3 e CO e AC e IANVE e D e 7C e S e C. sopra.  
*R* D. 28; p. gr. 8,91. C<sup>1</sup> SM
- X, 11. 28. Id. *D* Testina LVDOVIC · M · SF · · ANGLV · DVX · M C. prec., sotto  
 Prova in rame. il busto il millesimo 1497 capovolto; senza cerchio.  
*B* PP · ANG · Q3 · CO · AC · IANVE · D C. sopra, ma lo stemma è  
 fiancheggiato dalle iniziali L V c. lin.  
*R* D. 26; p. gr. 7,00 C<sup>1</sup> e 9,48 C<sup>1</sup> SM
29. Trillina. *D* † LV ^ M ^ SF ^ ANGLVS ^ DVX ^ MLI Nel campo le lettere † LV e  
 coronate; c. rig.  
*B* PP e Q3 e CO e AC e IANVE e D e Cimiero coronato e sormontato  
 dal drago crestato; c. lin.  
*M* D. 16; p. gr. 0,73. C<sup>1</sup> SM
- X, 12. 30. Id. *D* † † LV e M e SF e ANGLVS e DVX e MLI e C. prec.  
*B* Tutto c. sopra.  
*M* P. gr. 0,94. C<sup>1</sup> SM
31. Id. *D* † LV e M e SF e ANGLVS e DVX e MLI e C. prec. LV coronate.  
*B* PP e Q3 e CO e AC e IANVE e D C. sopra.  
*M* Grillo in Boll. It. di Num., 1904, pag. 12.

32. Denaro. **D** .....SF · ANGLVS · DV..... Croce.  
**B** PP · Q3 · CO..... Biscia.  
**M** P. gr. 0,45. Gnecci, n. 10. C. MULAZZANI.
33. Id. **D** † LV · M · SF · ANGLVS · DVX · M · Croce fiorita.  
**B** PP · Q3 · CO · AC · IANVE · D · Biscia coronata.  
**M** P. gr. 0,41 e 0,87. Gnecci, Supplemento, n. 5. M. VER.

## BEATRICE D'ESTE, BONA DI SAVOIA E GIO. GALEAZZO MARIA SFORZA

- T. suppl. I, 5. 1. Multiplo di testone **D** o medaglia. Testina BEATRIX † SF † ANGLA † ESTSIS † DVCISA † MI Busto velato della Duchessa Beatrice, a sin.; sotto, segni che sembrano fiamme; c. rig. fra c. lin. e c. lin. con globetti.  
**B** Testina BONA † 7 † IO † GZ † M † DVCES † MELI † VI Busto velato della Duchessa Bona, a destra; c. rig. fra c. lin. e c. lin. con globetti.  
**R** D. 38; p. gr. 23,50. FDC Erm. Imp.

Questa moneta o medaglia, coniatà col **B** di quella di Bona e Gio. Galeazzo Maria, non può evidentemente essere se non un ibrido o una bizzarria di zecca, giacchè Beatrice d'Este divenne Duchessa di Milano solo nel 1491, mentre fino dal 1481 Bona di Savoia aveva rinunciato alla tutela del figlio Gio. Galeazzo Maria Sforza, che nell'anno stesso veniva spogliato dello Stato dallo zio Lodovico il Moro.

## LODOVICO MARIA SFORZA E BEATRICE D'ESTE

(1496)

Beatrice d'Este figlia di Ercole I Duca di Ferrara nata nel 1475, sposa nel 1491 Lodovico Maria Sforza. Muore nel 1497, lasciando due figli, Massimiliano e Francesco.

- T. X, 13. 1. Prova del testone **D** in argento. Testina LVDOVIC' · M · SF · · ANGLV' · DVX M Busto corazzato del Duca a destra, testa nuda; sotto il busto il millesimo 1497 capovolto; senza cerchio.  
**B** † BEATRIX SF † ANGLA † ESTSIS DVCISA † MLI Busto della Duchessa a sin.; c. perl.  
**R** D. 26; p. gr. 10,14. C<sup>s</sup> SM

2. Prova del testone *D* Testina LVDOVIC' · M · SF · ANGLV' · DVX · M C. prec.  
 in argento. *B* Tutto c. sopra.  
*R* P. gr. 10,90. C<sup>o</sup> SM
3. Id. *D* Testina LVDOVIC' · M · SF · ANGLV' · DVX · M C. prec.  
*B* † BEATR<sup>o</sup>IX † SF † ANGLA † ESTSIS † DVCISA † MLI C. sopra;  
 dietro <sup>o</sup>  
*R* P. gr. 11,04. C<sup>o</sup> NF
4. Id. *D* Testina LVDOVICVS · M · SF · ANGLVS · DVX · MLI · C. prec.  
*B* † BEATRIX · SF · ANGLA · ESTSIS · DVCISA · MLI · C. sopra.  
*R* Gneccchi, n. 1 in nota.  
 I Gneccchi propendono a ritenere falsificazioni moderne questi testoni in argento.
5. Id. in rame. *D* Testina LVDOVIC' · M · SF · ANGLV' · DVX · M C. prec.  
*B* † BEATRIX † SF † ANGLA † ESTSIS † DVCISA † MLI C. sopra.  
*R* D. 27; p. gr. 12,58 C<sup>o</sup>, 11,15 pat. C<sup>o</sup>, Ottone 9,18 C<sup>o</sup> SM
6. Id. *D* Testina LVDOVICVS · M · SF · ANGLVS · DVX · MLI · C. prec., ma  
 senza il millesimo; c. perl.  
*B* Testina BEATRIX · SF · AN · EST · DVX · MLI · 7 · C' C. sopra.  
*R* Gneccchi, n. 1 in nota.
7. Id. *D* Testina LVDOVIC' · M · S · ANGLV' · DVX · M · C. prec., senza mil-  
 lesimo.  
*B* † BEATRIX · SF · ANGL · ESTSIS · DVCISA · M · C. sopra.  
*R* Gneccchi, n. 1 in nota.
8. Id. *D* Testina LVDOVICVS · M · SF · ANGLVS · DVX · MLI · C. prec.,  
 senza millesimo; c. perl.  
*B* † BEATRIX · SF · AN · EST · DVX · MLI · 1494 C. sopra; c. perl.  
*R* Gneccchi, Supplemento, n. 1. M. VER.

## LODOVICO XII D'ORLEANS RE DI FRANCIA E DUCA DI MILANO

(1500-1513)

Nato nel 1462 da Carlo Duca d'Orleans e da Maria di Clèves. Nel 1476 sposa Giovanna figlia di Luigi XI Re di Francia. Nel 1498, alla morte di Carlo VIII, succede al trono. Nel 1499 sposa in seconde nozze Anna figlia di Francesco II di Bretagna vedova di Carlo VIII. Pretende al Ducato di Milano quale discendente

di Valentina Visconti, figlia di Giovanni Galeazzo I Duca di Milano. Entra in questa città nel 1499 e, solo nel 1510, ottiene dall'Imperatore Massimiliano l'investitura del Ducato. Sposa in terze nozze nel 1514 Maria figlia di Enrico VII Re d'Inghilterra. Perde il Ducato di Milano nel 1513 e muore nel 1515.

- X, 14. 1. Da 10 ducati. *D* † LVDOVICVS † DG † REX † FRANCORVM Busto a destra col berrettoigliato e col giglio sul petto; c. rig. fra 2 lin.  
*B* MEDIOL ANI † DVX † Stemma inquartato con i tre gigli e la biscia coronata; senza cerchio.  
 O D. 39; p. gr. 34,84 e 34,92. C<sup>a</sup> SM e NF
2. Doppio ducato. *D* † LVDOVICVS † DG † FRANCORVM † REX C. prec.; c. rig.  
*B* M EDIOL A N I † DVX † S. Ambrogio a cavallo galoppante a destra, con lo staffile alzato; sotto, scudo di Francia coronato c. lin.  
 O D. 29; p. gr. 6,97. C<sup>a</sup> SM
3. Id. *D* † LVDOVICVS † D † G † FRANCOB † REX † C. prec.  
*B* ME DIO LAN I † D † VX C. sopra.  
 O D. 26; p. gr. 6,95. C<sup>a</sup> SM
4. Id. *D* † LVDOVICVS † DG † FRA NCOR REX † C. prec.  
*B* MEDIOLANI † D † VX † C. sopra.  
 P. gr. 6,92. C<sup>a</sup> NF
- X, 15. 5. Id. *D* † † LVDOVICVS † DG † FRA NCOR † REX † C. prec.  
*B* ME DIOLANI † † DV X † C. sopra.  
 O D. 28; p. gr. 6,95. C<sup>a</sup> SM
- X, 16. 6. Id. *D* † LVDOVICVS † D † G † FRANCOB REX C. prec.  
*B* ME DIOLA NI DV X C. sopra, ma lo scudo di Francia non è coronato.  
 O P. gr. 6,87. C<sup>a</sup> SM
7. Id. *D* Tutto c. prec.  
*B* ME D IOL ANI † DVX C. sopra.  
 O P. gr. 6,95 e 6,90. Gneccchi, n. 3. FDC M. Br. e M. Mil.
8. Id. *D* † LVDOVIC † DG † FRA NCOR † REX C. prec.  
*B* ME † DIO LA NI † DVX C. sopra.  
 O P. gr. 7,00. Gneccchi, n. 2. FDC BM

9. Doppio ducato. *D* Tutto c. prec.  
*B* ME D IOL ANI ↗ DVX C. sopra.  
 O P. gr. 6,98. FDC C. PAP.
10. Id. *D* † LVDOVIC' † DG † FRA NCOR † REX C. prec.  
*B* ME DIOL AN I † D VX C. sopra.  
 O P. gr. 6,95. C<sup>1</sup> Erm. Imp.
11. Id. *D* † LVDOVIC' † DG † FRA NCOR REX C. prec.  
*B* ME D IOLA NI † DVX C. sopra.  
 O P. gr. 6,95. C<sup>1</sup> NF
12. Id. *D* † † LVDOVICVS † DG † FRA NCOR † REX C. prec.  
*B* ME DIOLA NI † † DV X ~ ~  
 O P. gr. 6,88. Strada e Tribolati, id. id., pag. 420. C<sup>1</sup> C. STRADA.
13. Id. *D* † LVDOVICVS † D † G † FRANCOR REX C. prec., ma il busto del  
 Re non porta il giglio in petto.  
*B* ME D IOL ANI † DVX C. sopra.  
 O P. gr. 6,95. Gneccchi, n. 4. M. Mil.
14. Id. (prova). *D* † LVDOVICVS † D † G † FRANCOR REX C. prec., ma giglio sul  
 petto.  
*B* ME D IOLA NI DVX C. sopra; scudo non coronato.  
 Br D. 26; p. gr. 5,90. C<sup>1</sup> NF
- x, 17. 15. Id. *D* † LVDOVIC' ↗ D ↗ G ↗ FRANCOR ↗ REX † Scudo di Francia  
 (Prova in oro coi tre gigli e punto centrale, coronato e accostato da 2 gigli; c. perl.  
 del ducato d'arg.) *B* ↗ MEDIOLA NI † DVX † S. Ambrogio mitrato, nimbato e con pa-  
 ludamento, seduto, tiene nella destra lo staffile e nella sin. il pa-  
 storale; c. lin.  
 O D. 27; p. gr. 6,91. C<sup>1</sup> SM
16. Id. *D* † LVDOVIC' ↗ DG ↗ FRANCOR ↗ REX ↗ † C. prec.  
*B* MEDIOLA NI † DVX † C. sopra.  
 O P. gr. 6,97. FDC C. PAP.
17. Id. *D* LVDOVIC' † D † G † REX † FRANCOR C. prec.  
*B* MEDIOLA NI DVX † C. sopra.  
 O P. gr. 6,90. Gneccchi, n. 5. NF

- C. X, 14. 18. Multiplo di testone o medaglia. **D** † LVDOVICVS † DG † REX † FRANCORVM Busto a destra col berretto gigliato e col giglio sul petto; c. rig. fra 2 lin.  
**B** MEDIOL ANI † DVX Stemma coronato e inquartato con i tre gigli e la biscia coronata; senza cerchio.  
**AR** D. 39; p. gr. 48,50. Gnechi, n. 7. M. Br.
19. Id. Prova in bronzo. **D** e **B** Tutto c. prec.  
**Br** P. gr. 29,50. Gnechi, n. 7 in nota. C<sup>1</sup> BM
- T. suppl. I, 6. 20. Id. **D** † LVDOVICVS † DG † REX † FRANCOR Busto del Re Lodovico XII a destra, col berretto gigliato e col giglio sul petto, tra due gigli; c. lin. con globetti, rig. e lin.  
**B** Testina di S. A. † LVDOVICVS † M † SF † DVX † MEDIOLANI † 7 † † Busto di Lodovico il Moro a destra, testa nuda; ai lati due biscie coronate; c. lin. con globetti, rig. e lin.  
**Br** D. 40. C. GN.
21. Da 4 testoni o medaglia. **D** † LVDOVICVS † DG † REX † FRANCOR Busto a destra col berretto gigliato e col giglio sul petto, fra due gigli; c. rig. fra 2 lin.  
**B** † MEDIOLANI † † DVX † ET † C † Stemma coronato ed inquartato coi gigli e con la biscia; c. lin.  
**AR** D. 40; p. gr. 37,00. Gnechi, n. 8. M. Mil.
- T. XI, 1. 22. Id. **D** † LVDOVICVS † DG † REX † FRANCORVM † Busto a destra col berretto gigliato; c. lin. e rig.  
**B** † ET † MEDIOLANI † DVX † S. Ambrogio mitrato, nimbato e con paludamento, a cavallo galoppante a destra, con lo staffile alzato; al disotto † S † A †  
**AR** D. 35; p. gr. 38,43. C<sup>2</sup> SM
23. Piéfort del testone o testone triplo. **D** † LVDOVIC † D G † FRANCOR † REX Busto a destra col berretto gigliato e con giglio in petto; c. rig.  
**B** ME DIOL AN I † D VX S. Ambrogio mitrato, nimbato e con paludamento, a cavallo galoppante a destra, con lo staffile alzato; sotto il cavallo, scudo di Francia senza corona; c. lin.  
**AR** D. 27; p. gr. 28,00 (moneta stata ritoccata). C<sup>2</sup> SM
24. Piéfort del testone o testone doppio. **D** † LVDOVICVS † DG † FRANCORVM † REX C. prec.  
**B** ME DI OLA NI † D VX C. sopra, ma lo scudo di Francia è coronato.  
**AR** P. gr. 19,50. Gnechi, n. 14. M. Mil.

25. **Pléfort**  
del testone  
o testone doppio. **D** Tutto c. prec.  
**B** ME DI OLA NI ¶ DVX C. sopra.  
**AR** P. gr. 19,35. C' NF
26. **Testone.** **D** † LVDOVICVS ¶ DG ¶ FRA NCOR ¶ REX ¶ Busto a destra con  
berretto gigliato e giglio in petto; c. rig.  
**B** M EDIOLAN ID V X S. Ambrogio mitrato, nimbato e con pa-  
ludamento, a cavallo galoppante a destra, con lo staffile alzato;  
sotto il cavallo, scudo di Francia coronato; c. lin.  
**AR** D. 29; p. gr. 9,56. C' SM
27. **Id.** **D** Tutto c. prec.  
**B** ME DI OLA NI ¶ DVX C. sopra.  
**AR** P. gr. 9,64. C' SM
28. **Id.** **D** † LVDOVICVS ¶ DG ¶ FRA NCOR ¶ REX ¶ C. prec.  
**B** M EDIOLA NI DVX C. sopra.  
**AR** P. gr. 9,60. C' Brit. M.
29. **Id.** **D** † ¶ LVDOVICVS ¶ DG ¶ FRA NCOR ¶ REX ¶ C. prec.  
**B** ME DI OL AN I ¶ DVX C. sopra.  
**AR** P. gr. 9,58. C' SM
30. **Id.** **D** † ¶ LVDOVICVS ¶ DG ¶ FRANCOR ¶ REX ¶ C. prec.  
**B** ME DIOLA NI ¶ DV X C. sopra.  
**AR** P. gr. 9,54. C' SM
31. **Id.** **D** † ¶ LVDOVICVS ¶ D G ¶ FRANCOR ¶ REX ¶ C. prec.  
**B** ¶ ME DIOL AN I ¶ D V X ¶ C. sopra.  
**AR** P. gr. 9,57. C' SM
32. **Id.** **D** † LVDOVIC ¶ DG ¶ FRANCOR ¶ REX × C. prec.  
**B** ¶ ME DIOLA NI ¶ DVX × C. sopra.  
**AR** P. gr. 9,59. C' MV
33. **Id.** **D** † LVDOVICVS ¶ DG ¶ FRANCORVM ¶ REX C. prec.  
**B** M EDIO LAN I ¶ D VX C. sopra.  
**AR** P. gr. 9,70. C' SM
34. **Id.** **D** Tutto c. prec.  
**B** ME DIO LAN I ¶ DVX C. sopra.  
**AR** P. gr. 9,07. C' SM



35. Testone. **D** † LVDOVICVS † DG † FRANCORVM † REX † C. prec.  
**B** ME DI OLA NI † DVX C. sopra.  
**R** P. gr. 9,65. C<sup>a</sup> BM
36. Id. **D** Tutto c. prec.  
**B** M EDIOLANI † D VX C. sopra.  
**R** P. gr. 9,56. C<sup>a</sup> NF
37. Id. **D** Tutto c. prec.  
**B** M EDIOLA NI † DVX C. sopra.  
**R** Gneccchi, N. B. a pag. 98.
38. Id. **D** Tutto c. prec.  
**B** MEDIOLA NI † DVX C. sopra.  
**R** Gneccchi, id.
39. Id. **D** Tutto c. prec.  
**B** ME DIO LA NI † DV X C. sopra.  
**R** Gneccchi, id.
40. Id. **D** Tutto c. prec.  
**B** M ED IOLA NI † DVX C. sopra.  
**R** Gneccchi, id.
41. Id. **D** Tutto c. prec.  
**B** ME DIO LANI † DVX C. sopra.  
**R** Gneccchi, id.
42. Id. **D** Tutto c. prec.  
**B** ME DIO LANI † D VX C. sopra.  
**R** Gneccchi, id.
43. Id. **D** Tutto c. prec.  
**B** ME D IOLA NI † DVX C. sopra.  
**R** Gneccchi, id.
44. Id. **D** Tutto c. prec.  
**B** M EDIOLA N I † DVX C. sopra.  
**R** Gneccchi, id.

45. Testone. *D* Tutto c. prec.  
*B* M EDIOLANI  $\epsilon$  D V X C. sopra.  
*R* Gnecci, id.
46. Id. *D* Tutto c. prec.  
*B* ME DIOL AN I  $\epsilon$  D VX C. sopra.  
*R* Gnecci, id.
47. Id. *D* Tutto c. prec.  
*B* ME DIO LAN I  $\epsilon$  DVX C. sopra.  
*R* Gnecci, id.
48. Id. *D* Tutto c. prec.  
*B* MED IOL ANI  $\epsilon$  D VX C. sopra.  
*R* Gnecci, id.
49. Id. *D* Tutto c. prec.  
*B* M EDIO LAN I  $\epsilon$  D VX C. sopra.  
*R* P. gr. 9,60. C<sup>o</sup> SM
50. Id. *D* Tutto c. prec.  
*B* ME DI OLA NI  $\epsilon$  DVX C. sopra.  
*R* P. gr. 9,66. C<sup>o</sup> SM
51. Id. *D* Tutto c. prec.  
*B* ME DIO LA NI  $\epsilon$  DVX C. sopra.  
*R* P. gr. 9,49. C<sup>o</sup> SM
52. Id. *D* Tutto c. prec.  
*B* ME DIO LANI  $\epsilon$  D VX C. sopra.  
*R* P. gr. 9,52. C<sup>o</sup> SM
53. Id. *D* Tutto c. prec.  
*B* ME DIOL ANI  $\epsilon$  D VX C. sopra.  
*R* P. gr. 9,67. C<sup>o</sup> SM
54. Id. *D*  $\ddagger$   $\epsilon$  LVDOVICVS  $\epsilon$  D G  $\epsilon$  FRANCOR  $\ddagger$  REX C. prec.  
*B* ME DIOL AN I  $\epsilon$  DVX  $\epsilon$  C. sopra.  
*R* P. gr. 9,41. C<sup>o</sup> (bucato) SM

55. Testone. **D** † LVDOVICVS † D † G † FRANCOR † REX † C. prec.  
**B** ME DIO LAN I † D VX C. sopra.  
*R* P. gr. 9,74. Strada e Tribolati, id. id., pag. 420. C' C. STRADA.
56. Id. **D** † LVDOVICVS † D † G † FRANCOR † REX † C. prec.  
**B** Tutto c. sopra.  
*R* P. gr. 9,38 e 9,69. C' Brit. M. e NF
57. Id. **D** † LVDOVICVS † DG † FRANCOR † REX C. prec.  
**B** M EDIOLA N I † DVX C. sopra.  
*R* P. gr. 9,65. C' NF
58. Id. **D** † LVDOVICVS † D † G † FRANCORVM † REX C. prec.  
**B** M EDI OLA NI DVX C. sopra.  
*R* P. gr. 9,50. C' SM
- XI, 2. 59. Id. **D** † LVDOVICVS † D † G † FRANCORVM † REX C. prec.  
**B** ME DIO LAN I † DVX C. sopra.  
*R* P. gr. 9,53. C' SM
60. Id. **D** Tutto c. prec., ma punto finale.  
**B** ME DIO LAN I † D VX † C. sopra.  
*R* P. gr. 9,58. C' SM
61. Id. **D** † LVDOVICVS † D † G † FRANCORVM † REX † C. prec.  
**B** MEDIOL AN I † D VX C. sopra.  
*R* P. gr. 9,63. C' SM
62. Id. **D** Tutto c. prec.  
**B** M EDI OIA NI † DVX C. sopra.  
*R* P. gr. 9,74. FDC C. PAP.
63. Id. **D** Tutto c. prec.  
**B** ME DIO LAN I † D V X C. sopra.  
*R* P. gr. 9,64. C' SM
64. Id. **D** † LVDOVICVS † D † G † FRANCORVM † RX † C. prec.  
**B** M EDIO LAN I † D VX C. sopra.  
*R* P. gr. 9,46. C' SM

65. Testone. *D* Tutto c. prec.  
*B* ME DIO LA NI  $\epsilon$  DVX C. sopra.  
*R* P. gr. 9,54. C° SM
66. Pléfort *D*  $\ddagger$  LVDOVIC'  $\epsilon$  D  $\epsilon$  G  $\epsilon$  FRANCOR  $\epsilon$  REX  $\ddagger$  Scudo di Francia con  
del ducatoe punto centrale, coronato e accostato da 2 gigli; c. rig.  
o ducatoe doppio. *B* MEDIOLA NI  $\epsilon$  DVX  $\clubsuit$  S. Ambrogio mitrato e nimbato, con pa-  
ludamento e rosa in petto, seduto, tiene nella destra lo staffile e  
nella sin. il pastorale; c. lin.  
*R* D. 28; p. gr. 19,38. C° SM
67. Ducatone. *D*  $\ddagger$  LVDOVIC'  $\epsilon$  D  $\epsilon$  G  $\epsilon$  FRANCOR  $\epsilon$  REX  $\ddagger$  C. prec.  
*B* MEDIOL ANI  $\epsilon$  DVX  $\clubsuit$  C. sopra.  
*R* D. 27; p. gr. 9,56. C° SM
68. Id. *D* Tutto c. prec.; c. perl.  
*B*  $\epsilon$  MEDIOLA NI  $\epsilon$  DVX  $\clubsuit$  C. sopra; c. lin.  
*R* P. gr. 9,60. C° C. STRADA.
- XI, 8. 69. Id. *D*  $\ddagger$   $\epsilon$  LVDOVIC'  $\epsilon$  D  $\epsilon$  G  $\epsilon$  FRANCOR  $\epsilon$  REX  $\ddagger$  C. prec.  
*B*  $\epsilon$  MEDIOLA NI  $\epsilon$  DVX  $\clubsuit$  C. sopra.  
*R* D. 28; p. gr. 9,54. C° SM
70. Id. *D*  $\ddagger$  LVDOVIC'  $\epsilon$  D  $\epsilon$  G  $\epsilon$  FRANCOR REX  $\ddagger$  C. prec.  
*B* MEDIOLA NI  $\epsilon$  DVX  $\clubsuit$  C. sopra.  
*R* D. 26; p. gr. 8,15. C° SM
71. Id. *D*  $\ddagger$  LVDOVIC'  $\epsilon$  D  $\epsilon$  G  $\epsilon$  FRANCOR REX  $\ddagger$  C. prec.  
*B* MEDIOLA NI  $\epsilon$  DVX  $\clubsuit$  C. sopra.  
*R* P. gr. 9,60. Gneccchi, n. 15. C° BM
72. Id. *D*  $\clubsuit$  LVDOVIC'  $\epsilon$  D  $\epsilon$  G  $\epsilon$  REX  $\epsilon$  FRANCOR  $\clubsuit$  C. prec.  
*B* MEDIOL ANI  $\epsilon$  DVX  $\clubsuit$  C. sopra.  
*R* D. 27; p. gr. 9,60. C° SM
73. Id. *D* Tutto c. prec.  
*B*  $\epsilon$  MEDIOLA NI  $\epsilon$  DVX  $\clubsuit$  C. sopra.  
*R* P. gr. 9,50. C° SM

74. Ducatone. **D** † LVDOVICVS † REX † FRANCOB † C. prec.  
**B** † MEDIOLA NI † DVX † C. sopra.  
**R** P. gr. 9,38. C<sup>a</sup> SM
75. Id. **D** † LVDOVICVS † REX † FRANCOB † C. prec.  
**B** Tutto c. sopra.  
**R** P. gr. 9,65. Gnecci, Supplemento, n. 1. C. Gn.
76. Grosso da soldi 12 a 15? **D** † LVDOVIC' † DG † REX † FRANCOBVM † Busto a destra col berretto gigliato e con giglio in petto; c. lin. e rig.  
**B** Testina di S. Ambrogio † ET † MEDIOLANI † DVX † ET † C' † Stemma coronato e inquartato coi gigli e con la biscia coronata, accostato da due piccole corone; c. rig.  
**R** D. 30; p. gr. 7,68 e 7,80. C<sup>a</sup> SM e NF
- XI, 4. 77. Id. **D** † LVDOVIC' † D † G † REX † FRANCOBVM † C. prec.  
**B** Tutto c. sopra.  
**R** D. 32; p. gr. 7,85 e 7,80. C<sup>a</sup> SM e NF
78. Pléfort del grosso regale da soldi 6. **D** Testina † LVDOVICVS † D † G † FRANCOB † REX † Scudo di Francia coi tre gigli e punto centrale, coronato ed accostato da 2 gigli; c. lin.  
**B** MEDIOLA NI † DVX † ET † C' † S. Ambrogio mitrato e nimbato, con paludamento e rosa in petto, seduto, tiene nella destra lo staffile e nella sin. il pastorale; c. lin.  
**R** D. 27; p. gr. 19,40. C<sup>a</sup> SM
79. Grosso regale da soldi 6. **D** † † LVDOVICVS † DG † FRANCOB † REX † C. prec.; c. rig.  
**B** MEDIOLANI DVX † ET † C' † C. sopra; c. rig.  
**R** D. 26; p. gr. 3,62. C<sup>a</sup> SM
80. Id. **D** Tutto c. prec.  
**B** MEDIOLAN I † DVX † ET † C' † C. sopra.  
**R** D. 25; p. gr. 3,61. C<sup>a</sup> SM
81. Id. **D** † † LVDOVICVS † D † G † FRANCOB † REX † C. prec.  
**B** MEDIOLANI DVX † ET † C' † C. sopra.  
**R** P. gr. 3,32. C<sup>a</sup> C. Zop.
82. Id. **D** † † LVDOVICVS † D † G † FRANCOB † REX † C. prec.  
**B** MEDIOLANI † DVX † ET † C' † C. sopra.  
**R** D. 26; p. gr. 3,45. Strada e Tribolati, id. id., pag. 421. C<sup>a</sup> C. TRIB.

83. Grosso regale da soldi 6. *D* Testina  $\epsilon$  LVDOVICVS  $\epsilon$  D  $\epsilon$  G  $\epsilon$  FRANCOR  $\epsilon$  REX  $\epsilon$  C. prec.  
*B* MEDIOLANI  $\epsilon$  DVX  $\epsilon$  ET  $\epsilon$  C'  $\epsilon$  C. sopra.  
*R* P. gr. 3,67 C<sup>a</sup>, 3,47 C<sup>a</sup> e 3,02 C<sup>a</sup>. SM
84. Id. *D* Testina LVDOVICVS  $\epsilon$  D  $\epsilon$  G  $\epsilon$  FRANCOR REX C. prec.  
*B* MEDIOLANI  $\epsilon$  DVX  $\epsilon$  ET  $\epsilon$  C' C. sopra.  
*R* P. gr. 3,85 e 3,75. Gnechi, n. 20. M. Mil.
- XI, 5. 85. Id. *D* Testina  $\epsilon$  LVDOVICVS  $\epsilon$  D  $\epsilon$  G  $\epsilon$  FRANCOR  $\epsilon$  REX  $\epsilon$  C. prec.  
*B* MEDIOLANI DVX  $\epsilon$  ET  $\epsilon$  C'  $\epsilon$  C. sopra.  
*R* D. 27; p. gr. 3,75. C<sup>a</sup> SM
86. Id. *D* Tutto c. prec.  
*B* MEDIOLANI DVX  $\epsilon$  ET  $\epsilon$  C'  $\epsilon$  C. sopra.  
*R* P. gr. 3,35. C<sup>a</sup> C. STRADA.
87. Id. *D* Tutto c. prec., senza punto finale.  
*B* MEDIOLANI  $\epsilon$  DVX  $\epsilon$  ET  $\epsilon$  C'  $\epsilon$  C. sopra.  
*R* D. 25; p. gr. 3,50. C<sup>a</sup> SM
- XI, 6. 88. Id. d'altro tipo. *D*  $\ddagger$  LVDOVIC'  $\epsilon$  D  $\epsilon$  G  $\epsilon$  FRANCOR  $\epsilon$  REX  $\epsilon$  Croce gigliata; c. rig.  
*B* Testina  $\epsilon$  ET  $\epsilon$  MEDIOLANI  $\epsilon$  DVX  $\epsilon$  ET  $\epsilon$  C'  $\epsilon$  Stemma coronato e inquartato coi gigli e con la biscia coronata, accostato da 2 gigli; c. rig.  
*R* D. 28; p. gr. 3,86. C<sup>a</sup> SM
89. Id. *D*  $\ddagger$  LVDOVICVS  $\eta$  DG  $\eta$  FRANCOR  $\epsilon$  REX  $\epsilon$  C. prec.  
*B* Tutto c. sopra.  
*R* P. gr. 3,90. C<sup>a</sup> SM
- XI, 7. 90. Grosso regale da soldi 5. *D*  $\ddagger$  LVDOVIC'  $\cdot$  DG  $\epsilon$  FRANCOR  $\epsilon$  REX  $\epsilon$  Busto di S. Ambrogio mitrato e nimbato fra le iniziali  $\epsilon$  S  $\epsilon$   $\epsilon$  A  $\epsilon$  c. rig.  
*B* Testina  $\epsilon$  ET  $\epsilon$  MEDIOLANI  $\epsilon$  DVX  $\epsilon$  ET  $\epsilon$  C'  $\epsilon$  Istrice a sin. con uno scettro in bocca; al disopra, grossa corona; c. rig.  
*R* D. 24; p. gr. 2,57. C<sup>a</sup> (bucato) SM
- XI, 8. 91. Id. d'altro tipo. *D*  $\epsilon$  LV  $\epsilon$  D  $\epsilon$  G  $\epsilon$  FRANCOR  $\epsilon$  REX  $\epsilon$  Scudo coronato di Francia e Milano, composto di 2 gigli e di una biscia coronata; c. rig.  
*B*  $\ddagger$   $\epsilon$  MEDIOLANI  $\epsilon$  DVX  $\epsilon$  7  $\epsilon$  C'  $\epsilon$  Croce gigliata; c. rig.  
*R* D. 24; p. gr. 1,90. C<sup>a</sup> SM

92. Grosso regale da soldi 5 d'altro tipo. **D** † LV † D † G † FRANCOR † REX † C. prec.; c. perl.  
**B** † † † MEDIOLANI † DVX † † † † † C. sopra; c. perl.  
**R** P. gr. 2,26. C<sup>a</sup> NF
93. Bissona o grosso regale da soldi 8 con scudo e fascia. **D** † † † LVDOVICVS † D † G † FRANCOR † REX Scudo di Francia coi tre gigli e punto centrale, coronato e fiancheggiato da 2 biscie coronate.  
**B** Testina fra 2 gigli MEDIOLANI † DVX † ET † CE † † Fascia annodata; al disopra corona da cui escono due rami, d'olivo e di palma.  
**R** P. gr. 2,40. Gneccchi, n. 25. M. Mil.
94. Id. **D** † † † LVDOVICVS † D † G † FRANCOR † REX † C. prec.; c. rig.  
**B** Testina fra 2 gigli MEDIOLANI † DVX † ET † CE † † C. sopra; c. rig.  
**R** D. 23; p. gr. 2,32 C<sup>a</sup> 2,32 e 2,00 C<sup>a</sup> SM
95. Id. **D** e **B** Tutto c. prec., ma senza punto finale.  
**R** P. gr. 2,20. C<sup>a</sup> SM
- XI, 9. 96. Id. **D** Tutto c. prec.  
**B** Testina fra 2 gigli MEDIOLANI † DVX † ET † CE † † C. sopra.  
**R** P. gr. 2,44. C<sup>a</sup> SM
97. Id. **D** † † † LVDOVICVS † D † G † FRANCOR † REX C. prec.  
**B** Tutto c. sopra, senza punto finale.  
**R** D. 22; p. gr. 1,79. Strada e Tribolati, id. id., pag. 421. C<sup>a</sup> C. TRIB.
98. Id. **D** Tutto c. prec., senza punto iniziale.  
**B** Testina fra 2 gigli MEDIOLANI † DVX † ET † † † C. sopra.  
**R** P. gr. 2,35. Strada e Tribolati, id. id., pag. 421. C<sup>a</sup> C. STRADA.
99. Id. **D** † † † LVDOVICVS † D † G † FRANCOR † REX † C. prec.  
**B** Testina fra 2 gigli MEDIOLANI † DVX † ET † CE † † C. sopra.  
**R** P. gr. 3,35. Strada e Tribolati, id. id., pag. 421. C<sup>a</sup> C. STRADA.
100. Id. con biscia e fascia. **D** LVDOVICVS † D † G † FRANCOR † REX † Biscia coronata fra due gigli.  
**B** Testina fra 2 gigli MEDIOLANI † DVX † ET † CE † † Fascia annodata con corona e rami, c. sopra.  
**R** P. gr. 2,40. Gneccchi, n. 27. M. Mil.
101. Id. **D** LVDOVIC † † † † † G † FRANCOR † REX † C. prec.; c. rig.  
**B** Tutto c. sopra; c. rig.  
**R** D. 23; p. gr. 2,43 C<sup>a</sup> e 2,14 C<sup>a</sup> SM

- XI, 10. 102. Bissona *D* Tutto c. prec.  
o grosso regale *B* Testina fra 2 gigli **MEDIOLANI** *ε* **DVX** *ε* **ET** *ε* **ε** *ε* C. sopra.  
da soldi 8 *R* P. gr. 2,29. C<sup>a</sup> SM  
con bisca e fascia.
103. Id. *D* Tutto c. prec.  
*B* Testina fra 2 gigli **MEDIOLANI** *ε* **DVX** *ε* **ET** *ε* **CE** *ε* C. sopra.  
*R* P. gr. 1,90. Strada e Tribolati, id. id., pag. 422. C<sup>a</sup> C. TRIB.
104. Id. *D* **ε** **LVDOVIE** *ε* **D** *ε* **G** *ε* **FRANCOR** *ε* **REX** C. prec.  
*B* Tutto c. sopra.  
*R* P. gr. 2,36. Strada e Tribolati, id. id., pag. 422. C<sup>a</sup> C. STRADA.
105. Soldino *D* **ε** **LVDOVIE** *ε* **DG** *ε* **FRANCOR** *ε* **REX** Scudo di Francia coronato;  
con scudo e croce. c. rig.  
*B* Testina **ε** **MEDIOLANI** *ε* **DVX** *ε* **ET** *ε* **ε** *ε* Croce gigliata; c. rig.  
*M* D. 19; p. gr. 1,06 C<sup>a</sup> e 0,93 C<sup>a</sup> SM
106. Id. *D* **ε** **LVDOVIC** *ε* **DG** *ε* **FRANCOR** *ε* **REX** *ε* C. prec.  
*B* Tutto c. sopra.  
*M* P. gr. 0,92. Strada e Tribolati, id. id., pag. 422. C<sup>a</sup> C. TRIB.
107. Id. *D* **ε** **LVDOVIE** *ε* **D** *ε* **G** *ε* **FRANCOR** *ε* **REX** *ε* C. prec.  
*B* Tutto c. sopra, senza il punto iniziale.  
*M* P. gr. 0,86. C<sup>a</sup> SM
108. Id. *D* **ε** **LVDOVIC** *ε* **D** *ε* **G** *ε* **FRANCOR** *ε* **REX** *ε* C. prec.  
*B* Tutto c. sopra.  
*M* P. gr. 1,10. C<sup>a</sup> C. Zop.
109. Id. *D* **ε** **LVDOVIE** *ε* **D** *ε* **G** *ε* **FRANC** *ε* **REX** C. prec.  
*B* Testina **MEDIOLAN** *ε* **DVX** *ε* **ET** *ε* **C** C. sopra.  
*M* P. gr. 1,02. Gnechi, n. 30. M. Mil.
110. Id. *D* **ε** **LVDOVIE** *ε* **D** *ε* **G** *ε* **FRANCOR** *ε* **REX** C. prec.  
*B* Tutto c. sopra.  
*M* P. gr. 1,02. Gnechi, n. 31. M. Mil.
- XI, 11. 111. Id. *D* **ε** **LVDOVIE** *ε* **D** *ε* **G** *ε* **FRANCOR** *ε* **REX** C. prec.  
*B* Testina **ε** **MEDIOLANI** *ε* **DVX** *ε* **ET** *ε* **ε** C. sopra.  
*M* P. gr. 1,08. C<sup>a</sup> SM



112. Soldino  $\mathcal{D}$  Tutto c. prec.  
 con scudo e croce.  $\mathcal{B}$  Tutto c. sopra, ma punto finale.  
 M P. gr. 0,99. C<sup>a</sup> SM
113. Id.  $\mathcal{D}$  LV  $\rightarrow$  DG  $\rightarrow$  FRANCOR  $\rightarrow$  REX  $\rightarrow$  Scudo coronato e inquartato coi gigli  
 con due scudi. e con la biscia coronata; c. rig.  
 $\mathcal{B}$  MEDIOLANI  $\rightarrow$  DVX  $\leftarrow$  ET  $\rightarrow$  C'  $\rightarrow$  Scudo coronato e bipartito coi tre  
 gigli sovrapposti a destra e con la biscia coronata a sin.; c. rig.  
 M D. 19; p. gr. 1,07. C<sup>a</sup> SM
- XI, 12. 114. Id.  $\mathcal{D}$   $\leftarrow$  LV  $\rightarrow$  DG  $\leftarrow$  FRANCOR  $\leftarrow$  REX  $\leftarrow$  C. prec.  
 $\mathcal{B}$  Tutto c. sopra.  
 M P. gr. 1,02. C<sup>a</sup> SM
115. Id. con scudo  $\mathcal{D}$   $\text{†}$   $\leftarrow$  LVDOVICVS  $\leftarrow$  DG  $\leftarrow$  FRANCOR REX  $\leftarrow$  Scudo coronato e in quar-  
 e Santo. tato coi gigli e con la biscia; c. lin.  
 $\mathcal{B}$   $\text{†}$   $\leftarrow$  DVX  $\leftarrow$  MEDIOLANI  $\leftarrow$  7C'  $\leftarrow$  Busto di S. Ambrogio mitrato e nim-  
 bato, con staffile e pastorale; c. lin.  
 M D. 19; p. gr. 1,14. C<sup>a</sup> SM
- XI, 13. 116. Id.  $\mathcal{D}$   $\text{†}$   $\leftarrow$  LVDOVICVS  $\leftarrow$  DG  $\leftarrow$  FRANCOR  $\leftarrow$  REX  $\leftarrow$  C. prec.; c. rig.  
 $\mathcal{B}$   $\text{†}$   $\leftarrow$  DVX  $\leftarrow$  ME DIOLANI  $\leftarrow$  7C'  $\leftarrow$  C. sopra; c. lin.  
 M P. gr. 1,25. C<sup>a</sup> SM
117. Id.  $\mathcal{D}$  Tutto c. prec.  
 $\mathcal{B}$   $\text{†}$   $\leftarrow$  DVX  $\leftarrow$  ME DIOL ANI  $\leftarrow$  7C' C. sopra.  
 M P. gr. 1,08. C<sup>a</sup> C. STRADA.
118. Id.  $\mathcal{D}$   $\text{†}$  LV  $\leftarrow$  DG  $\leftarrow$  FRANCORVM  $\leftarrow$  REX C. prec.  
 $\mathcal{B}$   $\text{†}$  DVX  $\leftarrow$  MEDIOL....7C' C. sopra.  
 M D. 18; p. gr. 1,08. C<sup>a</sup> SM
119. Id.  $\mathcal{D}$  Tutto c. prec.  
 $\mathcal{B}$   $\text{†}$  DVX  $\leftarrow$  MEDIOLANI  $\leftarrow$  7  $\leftarrow$  G'  $\leftarrow$  C. sopra.  
 M P. gr. 1,08. Gneccchi, Supplemento, n. 2. M. VER.
- XI, 14. 120. Sesino.  $\mathcal{D}$   $\text{†}$  LVDOVIC  $\rightarrow$  DG  $\rightarrow$  FRANCOR  $\leftarrow$  REX Nel campo l'iniziale L in  
 mezzo ad una corona; c. rig.  
 $\mathcal{B}$  MEDIOLANI  $\leftarrow$  DVX  $\leftarrow$  ET  $\leftarrow$   $\leftarrow$  Biscia coronata; c. rig.  
 M D. 17; p. gr. 1,10 C<sup>a</sup> 0,76 e 0,75 C<sup>a</sup> SM

121. Sesino. **D** † LVDOVICVS † D † G † FRANCOR † REX C. prec.  
**B** Tutto c. sopra.  
**M** P. gr. 0,95. Gneccchi, Supplemento, n. 3. **M.** Parma.
- XI, 15. 122. Trillina  
con la L. **D** † LV † DG † FRANCOR † REX Nel campo l'iniziale L in mezzo  
ad una corona; c. rig.  
**B** † † MEDIOLANI † DVX † 7E † Busto di S. Ambrogio mitrato e nim-  
bato fra le iniziali ·S· ·A· c. rig.  
**M** D. 16; p. gr. 1,08. **C** SM
123. Id. **D** Tutto c. prec., con punto finale.  
**B** Tutto c. sopra.  
**M** D. 15; p. gr. 1,00. Strada e Tribolati, id. id., pag. 422. **C** C. TRIB.
124. Id. **D** † † LV † DG † FRANCOR † REX † C. prec.  
**B** Tutto c. sopra.  
**M** D. 17; p. gr. 0,81. **C** SM
125. Id. **D** † † LV † D † G † FRANCOR † REX † C. prec.  
**B** † † MEDIOLANI † DVX † 7C † C. sopra.  
**M** P. gr. 0,98. **C** SM
- XI, 16. 126. Id.  
con 3 gigli. **D** † LV † DG † FRANCOR † REX † Nel campo tre gigli; c. rig.  
**B** † † MEDIOLANI † DVX † 7C † Croce gigliata; c. rig.  
**M** D. 16; p. gr. 0,97 **C** 0,89 e 0,77 **C** SM
127. Id. **D** † † LV † DG † FRANCOR † REX † C. prec.  
**B** † † MEDIOLANI † DVX † 7C † C. sopra.  
**M** D. 17; p. gr. 1,38. **C** SM
128. Id. **D** † LV † DG † FRANCOR † REX † C. prec.  
**B** † † MEDIOLANI † DVX † ET † C † C. sopra.  
**M** D. 16; p. gr. 1,18. **C** SM
- XI, 17. 129. Id. **D** † LVDOVICVS · FRANCOR C. prec.; c. perl.  
**B** † † MEDIOLANI · DVX · 3C C. sopra; c. perl.  
**M** D. 15; p. gr. 0,62. **C** SM
130. Id. **D** † LV † D † G † FRANCOR † REX C. prec.  
**B** † † IO † IA † TRI † MA † VIGL † LE C. sopra.  
**M** Gneccchi, n. 39. **C** REGN.  
Probabilmente si tratta di una moneta ibrida, battuta col **II** della trillina  
milanese e col **III** di una moneta del Trivulzio.

131. Trillina varia. *D* † LV † DG † FRANCOR REX † Nel campo, tre gigli in cornice di tre archi; sopra il giglio centrale, anelletto e, sotto, borchia; c. perl.  
*B* † MEDIOLANI † DVX † .... Croce gigliata; c. perl.  
*M* D. 15; p. gr. 0,50. C\* (mancante nell'orlo) SM
132. Id. *D* † LV † DG † FRANCOR † REX † C. prec.  
*B* † MEDIOLANI † DVX † 7C † C. sopra.  
*M* P. gr. 0,70. C\* SM
133. Id. *D* † LV † DG † FRANCOR † REX † In cornice di tre archi due gigli con con 2 gigli. anellino in mezzo e punto in alto; c. perl.  
*B* † MEDIOLANI † DVX † 7C † Croce gigliata; c. perl.  
*M* D. 16; p. gr. 0,77. C\* SM
134. Id. *D* Tutto c. prec., senza unghia finale.  
*B* † MEDIOLANI DVX 3 † 7C † C. sopra.  
*M* P. gr. 1,22. Gneccchi, Supplemento, n. 5. M. Mil.
- XI, 18. 135. Id. *D* † LV † DG † FRANCOR † REX † C. prec., ma fra i due gigli: anellino, punto e anello in palo.  
*B* † MEDIOLANI † DVX † 7C † C. sopra.  
*M* D. 14; p. gr. 0,46. C\* SM
136. Id. *D* † LV † DG † FRANCOR † REX † C. prec., ma fra i due gigli: globetto, punto e borchia in palo; c. rig.  
*B* Tutto c. sopra; c. rig.  
*M* P. gr. 0,71. C\* SM
137. Id. *D* † LV † DG † FRANCOR † REX † C. prec.; ma sopra i gigli, corona.  
*B* † MEDIOLANI DVX C. sopra.  
*M* P. gr. 1,20. Gneccchi, Supplemento, n. 6. C. VIGANÒ.
138. Id. *D* LV † DG † FRANCOR † REX Scudo coronato con due gigli a destra con giglio e biscia. e la biscia a sin.  
*B* † MEDIOLANI † DVX † 7 † 7C † Croce ornata.  
*M* Gneccchi, n. 38.
139. Denaro. *D* † LV † DG † FRANCOR † REX Nel campo un giglio; c. rig.  
*B* † DVX † MEDIOLANI † Croce gigliata; c. rig.  
*M* D. 12; p. gr. 0,51. Gneccchi, n. 40. RT

- XI, 19. 140. Denaro.  $\overline{D}$   $\ddagger$  LV  $\rightarrow$  DG  $\rightarrow$  FRANCOR  $\rightarrow$  REX  $\rightarrow$  C. prec.  
 $\overline{B}$  Tutto c. sopra.  
 M P. gr. 0,50 e 0,45. C<sup>a</sup> SM
141. Id.  $\overline{D}$   $\ddagger$  LV  $\rightarrow$  ..... OR  $\rightarrow$   $\epsilon$  REX C. prec.  
 $\overline{B}$   $\clubsuit$  DVX  $\epsilon$  M  $\epsilon$  EDIOLANI  $\rightarrow$  C. sopra.  
 M P. gr. 0,55. C<sup>a</sup> SM
142. Id.  $\overline{D}$  Tutto c. prec.  
 $\overline{B}$   $\clubsuit$  DVX MEDIOLANI  $\rightarrow$   $\rightarrow$  C'  $\rightarrow$  C. sopra; c. perl.  
 M P. gr. 0,54. Gnechi, Supplemento, n. 7. M. VER.

## MASSIMILIANO SFORZA DUCA VIII DI MILANO

(1512-1515)

Figlio di Lodovico il Moro e di Beatrice d'Este nato nel 1490, chiamavasi Ercole e, per gratitudine all'Imperatore Massimiliano, cambia di nome. Aiutato dal Papa Giulio II, nel 1512 prende possesso del Ducato di Milano. Dopo varie lotte con i Francesi, nel 1515 abbandona i suoi stati al Re Francesco I e si ritira a Parigi, ove muore nel 1530.

- T. XII, 1. 1. Da 4 testoni o medaglia.  $\overline{D}$  Biscia MAX · MA · SF · VICE · CO · DVX · MLI · VIII · C3 Busto co-  
 razzato a sin. con berretto; senza cerchio.  
 $\overline{B}$  Stemma inquartato con l'aquila e la biscia, sormontato da una corona con due rami, uno di palma, l'altro di olivo. Ai lati dello stemma i tizzoni con le secchie e la leggenda DVX MLI e sotto nel giro OCT AVS In alto testina di S. Ambrogio fra le iniziali S A  
 $\overline{R}$  D. 40; p. gr. 42,00. Gnechi, n. 1. M. Mil.
2. Multiplo di testone o medaglia.  $\overline{D}$  Biscia MAX · MA · SF · VICECO · DVX · MLI · VIII · C3 C. prec.  
 $\overline{B}$   $\ddagger$  S · AMBROSIVS · PIETATE DEI ..... (Conio non finito). Il Santo mitrato e nimbato, con paludamento e rosa in petto, seduto, tiene nella destra lo staffile e nella sin. il pastorale; cerchio di curve e punti, lin. e rig.  
 $\overline{R}$  D. 36; p. gr. 34,00. Gnechi, n. 2. M. VER.

- XII, 2. 3. **Semprevivo.** *D* † MAXIMILIANVS · DVX · MLI · VIII Tre pianticelle di semprevivi sopra base quadrata, su cui MIT ZAIT (Col tempo); c. perl.  
*B* PP · ANGLE · Q · COMES · 7 · C · Scudo con la biscia inclinato e sormontato dal cimiero col drago sforzesco; c. perl.  
*R* D. 21; p. gr. 2,10. Gneecchi, Supplemento, n. 1. C. BERT.
- XII, 3. 4. **Grosso.** *D* Testina MAX ▲ MA ▲ SFOR ▼ VICECO ▲ Biscia coronata che esce da un tronco d'albero; c. lin.  
*B* Testina DVX ▲ MEDIOLANI ▲ ET ▲ ℄ Colomba a sin. in mezzo ad una stella di fiamme e poggiata su un nastro con la leggenda ▲ BON DROIT c. lin.  
*R* D. 22; p. gr. 2,33 e 2,02. C<sup>o</sup> SM
- XII, 4. 5. **Sesino.** *D* Testina ▲ MAXIMILIANVS ▲ Scudo inquartato con l'aquila e la biscia; c. rig.  
*B* † DVX ▲ MEDIOLANI ▲ ET ▲ ℄ Croce gigliata; c. rig.  
*M* D. 18; p. gr. 1,10 e 1,02. C<sup>o</sup> SM
6. **Id.** *D* Testina · MAXIMILIANVS · C. prec.  
*B* Tutto c. sopra.  
*M* P. gr. 1,03. C<sup>o</sup> C. CUN.
- XII, 5. 7. **Trillina.** *D* † MAXIMILIANVS Nel campo l'iniziale M gotica coronata; c. perl.  
*B* DVX ▲ M EDIOLANI Cimiero sormontato dal drago crestato; senza cerchio.  
*M* D. 12; p. gr. 1,05, 0,62 C<sup>o</sup> e 0,84 C<sup>o</sup> SM
8. **Id.** *D* Tutto c. prec.  
*B* DVX M EDIOLANI C. sopra.  
*M* P. gr. 0,86. C<sup>o</sup> C. STRADA.
- XII, 6. 9. **Id. varia.** *D* † ◄ MAX ◄ M ◄ SF ◄ DVX ◄ MELI ◄ Nel campo le lettere MA in monogramma con punto centrale; c. perl.  
*B* † † PP † ANGLE † Q † COMES † ℄ † Croce gigliata; c. perl.  
*M* D. 16; p. gr. 0,89 C<sup>o</sup> e 0,91 C<sup>o</sup> (bucata) SM
10. **Id.** *D* † MAX † M † SF † DVX † MELI † C. prec.  
*B* † PP † ANGLE † Q † COMES † C † C. sopra.  
*M* P. gr. 0,89. Gneecchi, Supplemento, n. 2. M. VER.
11. **Id.** *D* Tutto c. prec.  
*B* † PP † ANGLE † Q3 † COMES † 7C C. sopra.  
*M* P. gr. 0,60. Strada e Tribolati, id. id., pag. 423. C<sup>o</sup> C. TRIB.

12. Trillina varia. *D* † MAX † M † SF † DVX † MED C. prec.  
*B* † PP † ANGLE 7 COMES 7 C. sopra.  
 M P. gr. 1,12. Gneccchi, n. 7. M. Mil.
13. Id. *D* † MAXIMIL † DVX † MED..... C. prec.  
*B* † PP † ANGL..... COMES C. sopra.  
 M Gneccchi, n. 8.
- XII, 7. 14. Denaro. *D* † MAX † M † SF † DVX † MELI † Fascia annodata e coronata; c. perl.  
*B* † PP † ANGLE † Q † CO † 7 † 7 † 7 † Croce gigliata; c. perl.  
 M D. 12; p. gr. 0,50. C<sup>a</sup> SM
15. Id. *D* C. prec., ma MLI  
*B* † PP † ANGLE † Q † CO † 7C † C. sopra.  
 M P. gr. 0,38. C<sup>a</sup> C. STRADA.
16. Id. *D* † MAX † M † SF † .....MLI † C. prec.  
*B* † PP † ANGLE † Q † CO † 7 † 7 † 7 † C. sopra.  
 M P. gr. 0,50. C<sup>a</sup> C. ZOP.

## FRANCESCO I D'ANGOULÊME RE DI FRANCIA E DUCA DI MILANO

(1515-1522)

Nato nel 1494 da Carlo d'Orleans Conte di Angoulême e da Luigia di Savoia. Sposa nel 1514 Claudia di Francia. Succede nel trono di Francia allo suocero Luigi XII nel 1515 e nell'anno stesso s'impadronisce di Milano. Rimasto vedovo nel 1524, sposa in seconde nozze nel 1530 Eleonora d'Austria vedova di Emanuele Re di Portogallo. Pel trattato di Madrid del 1526 rinuncia al Ducato di Milano. Muore nel 1547.

- XII, 8. 1. Doppio ducato. *D* • FRANCISCVS † D • G • FRA • REX • Busto corazzato a sin., testa nuda; senza cerchio.  
*B* Testina MEDIOLANI ^ ^ DVX ^ ET ^ CET Stemma coronato e in-quartato coi gigli e con la biscia; c. lin.  
 O D. 28,5; p. gr. 6,85. Gneccchi, n. 1. NF

2. Scudo d'oro del sole. **D** Testina · FRANCISCVS : O : G : FRANCOB · REX : DVX : M : Scudo di Francia coronato; sulla corona il sole; c. lin. e perl.  
**B** Biscia · XPS : VINCIT : XPS : REGNAT : XPS : IMPERAT · Croce con le braccia terminanti in gigli; c. lin. e perl.  
**O** D. 28; p. gr. 3,40. C<sup>a</sup> SM
- XII, 9. 3. Id. **D** Testina FRANCISCVS : O : G : FRANCOB · REX : DVX : M : C. prec.  
**B** Biscia : XPS : VINCIT : XPS : REGNAT : XPS : IMERAT · C. sopra.  
**O** P. gr. 3,49. C<sup>a</sup> SM
4. Id. **D** Tutto c. prec., ma i segni divisorii sono anellini.  
**B** Biscia : XPS : VINCIT : XPS : REGNAT : XPS : IM[PE]RAT · C. sopra.  
**O** D. 27; p. gr. 3,26. C<sup>a</sup> C. Zop.
- XII, 10. 5. Id. **D** Testina : FRANCISCVS · O · FRANCOB · REX : DVX : M : C. prec.; c. lin. e rig. (Traccia di salto di conio).  
**B** XPS · VINCIT · XPS · RENAT · XPS · INPERAT · P · R · Croce, c. sopra, ma un delfino al 1° e 4° cantone; c. rig.  
**O** D. 26; p. gr. 3,47. C<sup>a</sup> SM
6. Id. **D** Testina FRANCISCVS : O : G : FRANCOB · REX : DVX : M : C. prec.  
**B** Biscia · XPS : VINCIT : XPS : REGNAT : XPS : IMPERAT · C. sopra.  
**O** D. 26; p. gr. 3,40. Gneccchi, n. 2. C<sup>a</sup> BM
7. Id. **D** Testina : FRANCISCVS : O : G : FRANCOB · REX : DVX : M : C. prec.  
**B** Biscia : XPS : VINCIT : XPS : REGNAT : XPS : IMERAT · C. sopra.  
**O** P. gr. 3,45. Gneccchi, n. 3. C. Gn.
- XII, 11. 8. Prova in rame dello scudo d'arg. **D** Testina ⊕ FRANCISCVS ⊕ D ⊕ G ⊕ FRANCOBVM ⊕ REX ⊕ Busto a destra con berretto; cerchio di curve e punti e 2 lin.  
**B** ⊕ MEDIOLANI ⊕ ⊕ DVX ⊕ ET ⊕ ℔ ⊕ Scudo coronato e inquartato coi gigli e con la biscia non coronata; c. lin.  
**R** D. 38. Gneccchi, n. 4. M. Ver.
9. Piéfort del testone o testone doppio. **D** ¶FR ¶D ¶G ¶FR ANCOB ¶R ¶ S. Ambrogio mitrato, nimbato e con paludamento, seduto, tiene nella destra lo staffile e nella sin. il pastorale; c. lin.  
**B** Testina ¶ MEDIOLANI ¶ DVX ¶ ET ¶ ℔ ¶ Stemma coronato e inquartato coi gigli e con la biscia; c. rig.  
**R** D. 27; p. gr. 19,50. Gneccchi, n. 6. M. Mil.

10. Prova del testone. **D** FR  $\rightarrow$  D  $\rightarrow$  G  $\rightarrow$  FR ANCOR  $\rightarrow$  R C. prec.  
**B** Testina MEDIOLANI  $\rightarrow$  DVX  $\rightarrow$  ET  $\rightarrow$   $\rightarrow$  C. sopra.  
**R** P. gr. 6,72. C<sup>s</sup> SM
- XII, 12. 11. Testone. **D** FR  $\rightarrow$  D  $\rightarrow$  G  $\rightarrow$  FR ANCOR  $\rightarrow$  R  $\rightarrow$  C. prec.  
**B** Testina  $\rightarrow$  MEDIOLANI  $\rightarrow$  DVX  $\rightarrow$  ET  $\rightarrow$   $\rightarrow$  C. sopra.  
**R** P. gr. 9,56. C<sup>s</sup> SM
12. Id. **D** FR  $\rightarrow$  D  $\rightarrow$  G  $\leftarrow$  FR ANCOR  $\rightarrow$  R  $\rightarrow$  C. prec.  
**B** Tutto c. sopra.  
**R** P. gr. 9,62. C<sup>s</sup> SM
13. Id. **D**  $\leftarrow$  FR  $\leftarrow$  D  $\leftarrow$  G  $\leftarrow$  FR ANCOR  $\leftarrow$  R  $\leftarrow$  C. prec.  
**B** Tutto c. sopra, ma i segni divisorii sono  $\leftarrow$   
**R** P. gr. 8,70. Gnechi, n. 5. C<sup>s</sup> BM
14. Id. **D** FR  $\rightarrow$  D  $\rightarrow$  G  $\rightarrow$  FR ANCOR  $\rightarrow$   $\rightarrow$  C. prec.  
**B** Tutto c. sopra.  
**R** P. gr. 9,29. C<sup>s</sup> SM
15. Grosso da 6 soldi. **D**  $\ddagger$  FRANCISC $\curvearrowright$   $\rightarrow$  D  $\rightarrow$  G  $\rightarrow$  FRANCOR  $\rightarrow$  REX  $\rightarrow$  Salamandra a destra con la testa rivolta a sin., fra le fiamme; sopra, corona; c. rig.  
**B**  $\otimes$  MEDIOLANI  $\rightarrow$  DVX  $\rightarrow$  7  $\rightarrow$   $\rightarrow$   $\otimes$  S. Ambrogio mitrato, nim-bato, con paludamento, staffile e pastorale, seduto dietro lo scudo coronato e inquartato coi gigli e con la biscia, che ne copre la persona fino al petto; c. rig.  
**R** D. 24; p. gr. 3,14. C<sup>s</sup> (tosato) SM
16. Id. **D** e **B** Tutto c. prec.  
**R** D. 28; p. gr. 4,10. C<sup>s</sup> SM
- XII, 13. 17. Id. **D**  $\ddagger$   $\rightarrow$  FRANCISC $\curvearrowright$   $\rightarrow$  D  $\rightarrow$  G  $\rightarrow$  FRANCOR  $\rightarrow$  REX  $\rightarrow$  C. prec.  
**B** Tutto c. sopra.  
**R** P. gr. 3,29. C<sup>s</sup> SM
18. Id. **D** Tutto c. prec.  
**B**  $\otimes$  MEDIOLAN I  $\rightarrow$  DVX  $\rightarrow$  7  $\rightarrow$  C $\curvearrowright$   $\rightarrow$   $\otimes$  C. sopra.  
**R** P. gr. 4,20. C<sup>s</sup> SM
19. Id. **D** Tutto c. prec.; ma i segni divisorii sono  $\leftarrow$   
**B**  $\otimes$  MEDIOLANI  $\leftarrow$  DVX  $\leftarrow$  7  $\leftarrow$  C $\leftarrow$   $\otimes$  C. sopra.  
**R** P. gr. 4,00. Gnechi, n. 7. C<sup>s</sup> BM



20. Grosso da 6 soldi. D Tutto c. prec., ma i segni divisorii sono ↯  
 B ⌘ ↯ MEDIOLANI ↯ DVX ↯ 7 ↯ C' ↯ ⌘ C. sopra.  
 R P. gr. 3,59. C° SM
21. Id. D † ↯ RANCIS ↯ D ↯ G ↯ FRANCO ↯ REX ↯ C. prec.  
 B ⌘ MEDIOLANI ↯ DVX ↯ 7 ↯ C' ↯ C. sopra.  
 R Grillo in Boll. It. di Num., 1904, pag. 41. C. GRILLO.
- XII, 14. 22. Grosso da 3 soldi. D † FRANCIS ^ D ^ G ^ FRANCO ^ REX Salamandra a sin. con la testa rivolta a destra, tra le fiamme; sopra, corona; c. lin.  
 B Testina MEDIOLANI ^ DVX ^ ET ^ CE Nel campo l'iniziale F fiorata, coronata e fiancheggiata da due piccoli triangoli; c. lin.  
 R D. 22; p. gr. 2,25 C° 2,49 e 2,36 C° SM
- XII, 15. 23. Trillina. D † FR ↯ DG ↯ FRANCO ↯ REX ↯ Nel campo l'iniziale F fra due punti coronata; c. rig.  
 B † MEDIOLANI ↯ DVX ↯ ET ↯ ↯ Croce gigliata; c. rig.  
 M D. 16; p. gr. 1,07, 0,95 e 0,88 C° 0,97, 0,95 e 0,90 C° SM
24. Id. D C. prec., ma, nel campo, l'iniziale F è fra due unghie, invece che tra due punti.  
 B Tutto c. sopra.  
 M P. gr. 1,06. C° C. Zop.
25. Id. varia. D † FR ↯ DG ↯ FRANCO ↯ REX ↯ Croce gigliata.  
 B † MEDIOLANI ↯ DVX ↯ ET ↯ ↯ L'iniziale F coronata.  
 M P. gr. 1,12. Cunietti in Boll. It. di Num., 1907, pag. 11. C° C. STRADA.
26. Denaro. D † FR ↯ DG ↯ FRANCO ↯ REX ↯ Nel campo un giglio; c. rig.  
 B † DVX ↯ MEDIOLANI ↯ Croce gigliata; c. rig.  
 M D. 12; p. gr. 0,45. Gneccchi, n. 10. C° BM
27. Id. D Tutto c. prec.  
 B † MEDIOLANI ↯ DVX ↯ 7C C. sopra.  
 M P. gr. 0,52. C° C. STRADA.
- XII, 16. 28. Id. D † FR ↯ DG ↯ FRANCO ↯ REX ↯ C. prec.  
 B † MEDIOLANI ↯ DVX ↯ 7 ↯ ↯ C. sopra.  
 M P. gr. 0,49. C° SM
29. Id. D † FRANCIS ↯ REX ↯ C. prec.  
 B † MEDIOLANI ↯ DVX ↯ ET ↯ C C. sopra.  
 M Gneccchi, n. 11.

## FRANCESCO II SFORZA

### DUCA IX DI MILANO

(1522-1535)

Figlio secondogenito di Lodovico il Moro e di Beatrice d'Este, nato nel 1492. Cacciati i Francesi da Milano, nel 1522 Francesco II Sforza prende possesso del Ducato. Nel 1524 Francesco I Re di Francia si impadronisce di Milano, che perde l'anno seguente 1525 e il Ducato viene da Carlo V restituito a Francesco II Sforza, previa investitura imperiale. Sposa nel 1534 Cristierna figlia di Cristiano II Re di Danimarca e di Elisabetta d'Austria. Muore nel 1535 senza discendenti e il Ducato passa all'Imperatore Carlo V.

- T. XIII, 1. 1. Prova in oro o medaglia. **D** Testina **⊕ FRANCISCVS ⊕ SF ⊕ VICECO ⊕ DVX ⊕ MEDIOLAI ⊕ II ⊕**  
Busto a sin. con berretto; cerchio di archetti e globetti e c. rig. fra 2 lin.  
**B** Stemma coronato e inquartato con l'aquila e la biscia: al disopra testina di S. Ambrogio fra **· S · · A ·** ai lati dello stemma i tizzi con le secchie e la leggenda **DVX MLI** e sotto nel giro **SECO NDVS**  
**0** D. 41. Gnechi, n. 1.
- XIII, 2. 2. Da 6 scudi d'oro o medaglia. **D** **⊕ FRANCISCI SF II DVCIS MLI** Busto paludato a sin., testa nuda; senza cerchio.  
**B** **S · AMBROSIVS · ARCHIEP · MEDI** Busto del Santo di fronte mirato e nimbato; c. lin.  
**0** D. 31; p. gr. 19,95. Gnechi, n. 2. M. Mil.
- XIII, 3. 3. Doppio scudo d'oro. **D** **↯ FRANCISCVS SFORTIA ↯ II ↯ ⊕** Il Duca in armatura con la spada sguainata, a cavallo galoppante a destra. La corazza del Duca è fregiata della biscia e la gualdrappa del cavallo pure della biscia davanti e dell'aquila dietro; c. lin.  
**B** Testina **↯ DVX MEDIO LANI ↯ 7 & ↯** Stemma coronato e inquartato con l'aquila e la biscia. Dalla corona escono due rami, uno d'olivo e l'altro di palma; c. lin.  
**0** D. 28; p. gr. 6,96. FDC SM

4. Dopplo scudo d'oro. **D** Tutto c. prec.  
**B** Testina  $\uparrow$  DVX MEDI OLANI  $\uparrow$  7C'  $\uparrow$  C. sopra; c. rig.  
**O** D. 27; p. gr. 6,84 e 6,98. C<sup>1</sup> SM e Brit. M.
- XIII, 4. 5. Scudo d'oro del sole. **D** DVX  $\uparrow$  MEDIOLANI · ET ·  $\mathcal{E}$  · Stemma coronato e inquartato con l'aquila e la biscia e fiancheggiato da FR II Dalla corona escono due rami, uno d'olivo e l'altro di palma; sopra la corona, sole; c. lin.  
**B** SALVS · ET · VICTORIA · NOSTRA · Croce ornata e alle estremità 4 piccole corone coi rami; c. lin.  
**O** D. 27; p. gr. 3,40 C<sup>1</sup> e 3,37 C<sup>2</sup> SM
6. Id. **D** C. prec.; senza punto finale.  
**B** Tutto c. sopra.  
**O** D. 26; p. gr. 3,36. C<sup>1</sup> C. Zop.
7. Id. **D** DVX · MEDIOLANI · ET ·  $\mathcal{E}$  · C. prec.  
**B** SALVS · ET · VICTORIA · NOSTRA · C. sopra.  
**O** P. gr. 3,32. C<sup>2</sup> SM
8. Id. **D** Tutto c. prec.  
**B** SALVS · ET · VICTORIA · NOSTRA · C. sopra.  
**O** D. 26; p. gr. 3,42. C<sup>1</sup> MBP
- Come XIII, 1. 9. Multiplo di testone o medaglia. **D** Testina  $\otimes$  FRANCISCVS  $\otimes$  SF  $\otimes$  VICECO  $\otimes$  DVX  $\otimes$  MEDIOLAI  $\otimes$  II  $\otimes$   
Busto del Duca a sin. con berretto; cerchio di archetti e globetti e c. rig. fra 2 lin.  
**B** Stemma coronato e inq. con l'aquila e la biscia: al disopra testina di S. Ambrogio fra · S · · A · ai lati dello stemma i tizzi con le secchie e la leggenda DVX MLI e sotto nel giro SECO NDVS  
**R** D. 41; p. gr. 36,30. Gneccchi, n. 5. M. VER.
10. Id. **D** Testina FRANCISCVS · SF · VICECO · DVX · MEDIOLAI · II C. prec.  
**B** Tutto c. sopra, ma DVX MLI e sotto nel giro OCT AVS  
**R** P. gr. 32,00. Gneccchi, n. 6. M. Mil.  
Questa moneta è ibrida, poichè la leggenda del **B** OCTAVS appartiene al Duca precedente Massimiliano Maria Sforza.
- XIII, 5. 11. Id. **D** Testina  $\otimes$  FRANCISCVS  $\otimes$  SF  $\otimes$  VICECO  $\otimes$  DVX  $\otimes$  MEDIOLAI  $\otimes$  II  $\otimes$   
C. prec.; cerchio di arch. e glob. e c. rig. fra 2 lin.  
**B** Testina  $\uparrow$  LVDOVICVS  $\uparrow$  M  $\uparrow$  SF  $\uparrow$  DVX  $\uparrow$  MEDIOLANI · 7 ·  $\mathcal{E}$  · Busto di Lodovico il Moro a destra, testa nuda; ai lati due biscie coronate; c. lin. con globetti, rig. e lin.  
**R** D. 40; p. gr. 33,00. Gneccchi, n. 7. M. VER.

- XIII, 6. 12. Dopplo testone o medaglia. **D** † FRANCISCVS II DVX MEDIOLANI ET € Busto paludato a destra, testa nuda; c. lin.  
**B** Testina NEC SORTE NEC FATO Albero d'alloro che non piega al soffiare del vento, in alto a destra; 2 c. lin.  
**R** D. 30; p. gr. 19,40. Gneccchi, n. 8. M. Mil.
13. Testone. **D** Testina FRAN€ † SF † VICECO † DVX † ML' † Stemma coronato e inquartato con l'aquila e la biscia. Dalla corona escono due rami, d'olivo e di palma; c. rig.  
**B** ☉ † SA † AMB ROSIVS † ☉ Il Santo mitrato e nimbato, con paludamento e rosa in petto, seduto, tiene nella destra lo staffile e nella sin. il pastorale; c. lin.  
**R** D. 28; p. gr. 9,65. C<sup>a</sup> SM
14. Id. **D** Tutto c. prec.  
**B** ☉ † S † AMBR OSIVS † ☉ C. sopra.  
**R** P. gr. 9,68. FDC C. STRADA.
- XIII, 7. 15. Id. **D** Testina † FRAN€ † SF † VICECO † DVX † ML' † C. prec.  
**B** ☉ † SA † AMB ROSIVS † ☉ C. sopra.  
**R** P. gr. 9,68, 9,65, 9,64 e 9,61. C<sup>a</sup> SM
- XIII, 8. 16. Grosso da 15 soldi. **D** Testina DVX · MEDIOLANI Stemma, c. prec.; ai lati FR II c. lin.  
**B** † · SANCTVS · AMBROSIVS · Il Santo mitrato, nimbato e con paludamento, in piedi, di fronte, tiene nella destra lo staffile e nella sin. il pastorale; ai suoi piedi un guerriero atterrato con la spada sguainata; c. lin.  
**R** D. 30; p. gr. 6,06. C<sup>a</sup> SM
17. Id. **D** Tutto c. prec.  
**B** † · SANCTVS · · AMBROSIVS · C. sopra.  
**R** P. gr. 5,38. C<sup>a</sup> SM
- XIII, 9. 18. Semprevivo da soldi 10. **D** Testina FRANCISCVS · SECVNDVS Tre monticelli con pianticella di semprevivo; ai lati due rosette a 6 foglie; sotto un nastro col motto MIT · ZAIT (col tempo) c. lin.  
**B** † DVX · MEDIOLANI · ET€ Stemma ornato, coronato e inquartato con l'aquila e la biscia: dalla corona escono due rami, d'olivo e di palma; c. lin.  
**R** D. 27; p. gr. 4,55 C<sup>a</sup> e 4,23 C<sup>a</sup> SM

19. *Semprevivo da soldi 10.* *D* Testina FRANCISCVS † SECONDVVS C. prec.; c. perl.  
*B* † DVX · MEDIOLANI · ET · ℰ · C. sopra.  
*R* P. gr. 4,93. Gnecci, Supplemento, n. 1. M. VER.
20. *Id.* *D* Testina FRANCISCVS SECVNDVVS C. prec.  
*B* † DVX · MEDIOLANI · ETC C. sopra.  
*R* P. gr. 4,84 C<sup>a</sup> e 3,75 C<sup>a</sup> SM
- XIII, 10. 21. *Id. da soldi 5.* *D* † FRANCISCVS · SECVNDVVS Tre monticelli con piantina di semprevivo su una base quadrata; c. perl.  
*B* Testina · DVX · MEDIOLANI · ET ℰ Stemma coronato e inquartato con l'aquila e la biscia; dalla corona escono i due rami; c. lin.  
*R* D. 27; p. gr. 3,48. C<sup>a</sup> SM
22. *Id.* *D* Tutto c. prec.; c. lin.  
*B* Testina DVX · MEDIOLANI · ET ℰ C. sopra.  
*R* D. 25; p. gr. 3,36, 3,22 e 2,97. C<sup>a</sup> SM e C. Zop.
- XIII, 11. 23. *Grosso da soldi 5.* *D* † FRAN CISℰ · SECVN DVS Corona da cui escono due rami, uno d'olivo e l'altro di palma; c. lin.  
*B* Testina DVX · MEDIOLANI · ET ℰ Stemma coronato coi due rami uscenti, e inquartato con l'aquila e la biscia, fiancheggiato dalle lettere gotiche F II c. lin.  
*M* D. 24; p. gr. 2,88 C<sup>a</sup> e 3,19 C<sup>a</sup> SM
24. *Id.* *D* Tutto c. prec.  
*B* Tutto c. sopra, con punto finale.  
*M* P. gr. 3,35. C<sup>a</sup> C. STRADA.
25. *Id.* *D* e *B* Tutto c. prec.; contromarcato sulla corona con scudetto di Savoia.  
*M* P. gr. 2,82. C<sup>a</sup> SM
26. *Id.* *D* Tutto c. prec., ma senza contromarca.  
*B* Testina DVX · MEDIOLANI · ETC · C. sopra; senza contromarca.  
*M* P. gr. 3,72. C<sup>a</sup> C. CUN.
27. *Id.* *D* Tutto c. prec.  
*B* Testina DVX · MEDIOLANI · EC · C. sopra.  
*M* P. gr. 3,22. C<sup>a</sup> C. STRADA.

- XIII, 12. 28. Grosso da soldi 3 **D** Testina **FRANÆ · SECVNDVS · DVX · MLI ·** Corona da cui escono i due rami; al disotto un nastro con le lettere **·F·R·O·V·C·** c. lin.  
**B** † **SANCTVS · AMBROSIVS** Mezza figura del Santo mitrato e nimbato, con paludamento e rosa in petto, tenendo lo staffile nella destra e il pastorale nella sin.; c. lin.  
**M** D. 22; p. gr. 2,53 C<sup>1</sup> 2,38 C<sup>2</sup> e 2,38 C<sup>3</sup> SM
29. Id. **D** Tutto c. prec.  
**B** † **SANCTVS : AMBROSIVS** C. sopra.  
**M** P. gr. 2,20. C<sup>1</sup> C. CUN.
30. Id. **D** Tutto c. prec.  
**B** † **SANTVS · AMBROSIVS** C. sopra; c. perl.  
**M** P. gr. 2,55. Gneccchi, Supplemento, n. 2. M. Mil.
- XIII, 13. 31. Id. con spazzola **D** Testina † **FRANCISCVS † II † SF † VICECOMES †** Spazzola allacciata e cimiero. da un nastro svolazzante col motto **MERITO ET TEMPORE** c. perl.  
**B** † **DVX † MEDIO LANI † 7 † 7 † 7** Cimiero coronato e sormontato dal drago alato; al disotto scudo inclinato con la biscia; c. perl.  
**M** P. gr. 2,39 e 2,14. C<sup>1</sup> SM
32. Id. **D** Testina † **FRANCISCVS † II † SF † VICECOMS †** C. prec.  
**B** Tutto c. sopra.  
**M** P. gr. 2,57. C<sup>1</sup> C. STRADA.
33. Id. **D** Testina **FRANCISCVS † II † SF † VICECOMS** C. prec.  
**B** Tutto c. sopra, senza unghia iniziale.  
**M** P. gr. 2,50. Gneccchi, Supplemento, n. 3. C. Gn.
- XIII, 14. 34. Trillina **D** Fiore **FRANÆ · SECVNDVS** Tre monticelli con piantina posti sopra col monticelli. una base quadrata; c. lin.  
**B** † **DVX · MEDIOLANI** Fascia annodata e, al disopra, corona coi rami d'olivo e di palma; c. lin.  
**M** D. 15; p. gr. 1,12 C<sup>1</sup> e 0,98 C<sup>2</sup> SM
- XIII, 15. 35. Id. con croce. **D** Fiore **FRANÆ · SECVNDVS** Croce gigliata; c. lin.  
**B** † **DVX · MEDIOLANI** Nel campo le lettere **F · II** sormontate da corona; c. lin.  
**M** D. 17 e 16; p. gr. 1,06 C<sup>1</sup> 1,06 C<sup>2</sup> 1,21 e 0,82 C<sup>3</sup> SM

36. Trillina con croce. **D** Tutto c. prec.  
**B** † DVX † MEDIOLANI C. sopra F: II  
**M** D. 16; p. gr. 1,27. **C** M. Br.
37. Id. **D** Fiore FRANÆ · ECVNDVS C. prec.; c. perl.  
**B** Tutto c. sopra, ma punto finale F II  
**M** P. gr. 1,00. Gnacchi, Supplemento, n. 4. **M.** Parma.
- XIII, 16. 38. Denaro. **D** † FRANÆ † SECVNDVS Croce con 4 globetti alle estremità; c. lin.  
**B** † DVX · MEDIOLANI Corona da cui escono due rami, d'olivo e di palma; c. lin.  
**M** D. 14; p. gr. 0,59. **C** SM
39. Id. **D** Fiore FRANÆ † SECVNDVS C. prec.  
**B** Tutto c. sopra.  
**M** P. gr. 0,72. **C** MBP

**CARLO V D'ABSURGO**  
**IMPERATORE E DUCA DI MILANO**  
(1535-1556)

Nato nel 1500 da Filippo Arciduca d'Austria e da Giovanna detta la Pazza figlia di Ferdinando il Cattolico e di Isabella. Viene incoronato Imperatore nel 1520. Sposa nel 1526 Isabella di Portogallo. Alla morte di Francesco II Sforza nel 1535 il Ducato di Milano passa a Carlo V, che ne investe il figlio Filippo. Nel 1555 lascia al medesimo i Paesi Bassi, l'anno seguente Spagna, Napoli e Milano e abdica alla corona imperiale a favore del fratello Ferdinando I, ritirandosi quindi nel convento di S. Giusto dove muore nel 1558.

**Anno 1549.**

1. Moneta o tessera? **D** 1549 || · F · P · O · || **M** coronata ||  
**B** † · S · AMB ROXIVS Busto del Santo mitrato, nimbato e paludato;  
senza cerchio.  
**R** D. 19; p. gr. 2,12. **C** C. Zor.

## Anno 1551.

2. Ducatone. *D* \* \* CAROLVS \* V \* AVGVSTVS \* IMP \* \* CAES \* Busto laureato e corazzato a destra; c. lin.  
*B* \* CVIQ3 \* \* \* SVVM \* Globo sormontato da un'aquila spiegata nimbata e rivolta a sin. con fulmine e ramo di alloro fra gli artigli. Al disopra dell'aquila mitria imperiale; ai lati del globo nel giro 15 ° 51 c. lin.  
*R* D. 43. Gneccchi, n. 5.

## Anno 1552.

3. Mezzo ducato. *D* \* IMP \* CAES \* CAROLVS \* V \* AVG Busto laureato e corazzato a destra; nel campo a sin. K c. lin. finissimo.  
*B* \* CVIQ3 \* \* SVVM \* Globo sormontato da un'aquila spiegata e rivolta a destra con fulmine e ramo d'olivo fra gli artigli. Al disopra dell'aquila mitria imperiale; ai lati del globo nel giro 15 52 senza cerchio.  
*R* D. 34; p. gr. 16,66. C\* SM
4. Id. *D* Tutto c. prec.  
*B* \* GVIQ3 SVVM \* C. sopra 15 52  
*R* D. 35; p. gr. 16,92. C' SM
5. Id. *D* Tutto c. prec., ma K nel campo a destra.  
*B* \* GVIQ \* SVVM \* C. sopra 15 52  
*R* Cunietti in Boll. It. di Num., 1907, pag. 12. C. GRILLO.
6. Id. *D* Tutto c. prec.  
*B* \* GVIQ3 SVVM \* C. sopra 15 52  
*R* P. gr. 18,07 e 17,95. Duval et Froelich, pag. 158, n. 1. C' MV e C. BOURG.
7. Id. *D* Tutto c. prec.  
*B* \* CVIQ3 SVVM \* C. sopra 15 52  
*R* D. 33; p. gr. 16,80. C\* SM
8. Id. *D* Tutto c. prec., senza punto finale e c. lin. fin.  
*B* \* GVIQ3 \* \* SVVM \* C. sopra 15 52  
*R* P. gr. 16,59. C\* SM



- T. XIV, 1. 9. Mezzo ducato. *D* Tutto c. prec.  
*B* \* CVIQ3 SVVM \* C. sopra 15 52  
*R* D. 34; p. gr. 16,96 e 16,66. C<sup>a</sup> SM e M. Br.
10. Id. *D* Tutto c. prec., ma punto finale e c. perl.  
*B* Tutto c. sopra 15 52  
*R* P. gr. 18,66. C<sup>a</sup> SM
11. Id. *D* Tutto c. prec., senza punto finale.  
*B* \* CVIQ3 · · SVVM ⊗ C. sopra 15 52  
*R* P. gr. 16,72. C<sup>a</sup> M. Br.
12. Id. (prova). *D* Tutto c. prec., ma punto finale e c. perl.  
*B* \* GVIQ3 SVVM C. sopra 15 52  
*R* D. 33; p. gr. 12,25. C<sup>a</sup> SM
- XIV, 2. 13. Testone con le colonne. *D* IMP · CAES · CAROLVS · V · AVG Busto laureato e corazzato a destra; davanti K dietro o c. lin. fin.  
*B* Le colonne col nastro su cui P L VS VL TR A sopra in alto 1552  
*R* D. 29; p. gr. 8,29 C<sup>a</sup> e 7,95 C<sup>a</sup> SM

Senza data.

- XIV, 3. 14. Doppio scudo d'oro. *D* · IMP · CAES · CAROLVS · V · AVG Mezzo busto laureato a destra; c. lin.  
*B* Due colonne nel mare (le colonne d'Ercole) annodate da una fascia col motto P L VS VL TR A fra le colonne mitria imperiale; senza c.  
*O* D. 27; p. gr. 6,66. C<sup>a</sup> SM
- XIV, 4. 15. Ducato da soldi 100. *D* · IMP · CAES · CAROLVS · V · AVG \* Busto laureato e corazzato a destra, c. lin. fin.  
*B* · TE · DEVM · LAV DAMVS S. Agostino genuflesso in atto di abiurare il Manicheismo per la Fede Cattolica nelle mani di S. Ambrogio, che gli sta ritto innanzi benedicendolo, il pastorale nella sin. e lo staffile pendente dalla destra; in alto lo Spirito Santo. Esergo · S · AGV · S · AMB · sotto, rosetta fra 4 foglie di quercia; 2 c. lin. fin.  
*R* D. 44; p. gr. 33,66. FDC SM
16. Id. *D* Tutto c. prec., ma punto finale.  
*B* Tutto c. sopra.  
*R* P. gr. 33,73. C<sup>a</sup> MV e NF

- XIV, 5. 17. Ducatone *D* Tutto c. prec.  
da soldi 100. *B* DISCITE · IVST IT IAM · MONITI Nella parte superiore del campo Giove su di un'aquila in mezzo agli Dei dell'Olimpo, in atto di scagliare i fulmini contro i Titani giacenti nella parte inferiore.  
*R* D. 48; p. gr. 36,90 e 34,70. Gnechi, n. 3. M. Mil.
18. Id. *D* · IMP · CAES · CAROLVS · V · AVG · C. prec.  
*B* Tutto c. sopra.  
*R* D. 44,5; p. gr. 34,75. C<sup>1</sup> NF
19. Mezzo ducato. *D* e *B* Tutto c. prec.  
*R* P. gr. 15,70. Gnechi, n. 4. C. GN.
20. Id. con aquila *D* \* IMP · CAES · CAROLVS · V · AVG Busto laureato e corazzato a e globo. destra; c. lin. fin.  
*B* \* CVIQ3 SVVM3 Globo sormontato da un'aquila spiegata e rivolta a destra con fulmine e ramo d'olivo fra gli artigli; al disopra dell'aquila mitria imperiale; c. lin. fin.  
*R* D. 34; p. gr. 18,24 C<sup>2</sup>, 18,12 C<sup>3</sup> e 11,20 C<sup>4</sup> SM
21. Id. *D* Tutto c. prec., ma punto finale.  
*B* Tutto c. sopra.  
*R* D. 35; p. gr. 18,98. C<sup>2</sup> SM
22. Id. *D* Tutto c. prec.  
*B* \* CVIQ3 SVVM \* C. sopra.  
*R* D. 35; p. gr. 18,51 e 18,00. C<sup>2</sup> MV e MBP
23. Id. *D* \* IMP · CAES · CAROLVS · V · AVG · + C. prec.; c. perl.  
*B* \* CVIQ3 SVVM3 C. sopra.  
*R* D. 34; p. gr. 15,74. C<sup>2</sup> SM
24. Id. *D* \* IMP · CAES \* CAROLVS · V · AVG C. prec.  
*B* \* CVIQ3 SVVM \* C. sopra.  
*R* D. 35; p. gr. 16,04. C<sup>2</sup> MV
25. Id. *D* Tutto c. prec.  
*B* \* GVIQ3 SVVM \* C. sopra.  
*R* D. 34; p. gr. 17,95. C<sup>1</sup> C. STRADA.

26. Burigozzo. **D** CAROLVS · V · IMPERATOR Busto laureato e corazzato a destra;  
senza cerchio.  
**B** SANCTVS · AMBROSIVS · Il Santo in piedi sopra base rettilinea,  
nimbato, mitrato e con paludamento, tiene nella destra lo staffile  
alzato e nella sin. il pastorale; sotto la base · MLM · c. lin. fin.  
**AR** D. 32; p. gr. 10,88. C<sup>a</sup> SM
27. Id. **D** · CAROLVS · V · IMPERATOR · C. prec.; c. lin. fin.  
**B** · SANCTVS · AMBROSIVS · C. sopra.  
**AR** D. 34; p. gr. 10,78. C<sup>a</sup> SM
- XIV, 6. 28. Id. **D** CAROLVS V IMPERATOR C. prec.  
**B** SANCTVS · AMBROSIVS C. sopra.  
**AR** D. 32; p. gr. 10,88. C<sup>a</sup> SM
29. Id. **D** · CAROLVS · V · IMPERATOR · C. prec.  
**B** Tutto c. sopra.  
**AR** D. 35; p. gr. 10,10. C<sup>a</sup> C. PAP.
30. Id. **D** Tutto c. prec.  
**B** SANCTVS · AMBROSIVS · C. sopra.  
**AR** D. 34; p. gr. 10,98. FDC C. STRADA.
31. Id. **D** · CAROLVS · V · IMPERATOR C. prec.  
**B** · SANCTVS · AMBROSIVS · C. sopra; sotto · M[LVM]  
**AR** P. gr. 10,87. Gnechi, Supplemento, n. 1. C. OSNAGO.
32. Id. **D** Tutto c. prec.  
**B** Tutto c. sopra, ma senza punto iniziale.  
**AR** P. gr. 10,76. C<sup>a</sup> MBP
33. Id. **D** Tutto c. prec.  
**B** · SANCTVS · AMBROSIVS · AR · C. sopra · MLM ·  
**AR** P. gr. 10,88 e 10,87. Gnechi, n. 10. C. Gn.
34. Id. **D** CAROLVS · V · IMPERATOR C. prec.  
**B** · SANCTVS · AMBROSIVS · AR C. sopra.  
**AR** P. gr. 9,69. C<sup>a</sup> SM

35. Testone con la Pietà. **D** ·IMP·CAES·CAROLVS·V·AVG C. prec.  
**B** ·S·P·Q·MEDIOL·OPTIMO·PRINCIPI La Pietà seduta a sin.  
 con una patera e, intorno, armi e corazze. Esergo ·PIETAS·  
**AR** D. 30; p. gr. 11,65. Gneecchi, n. 11. **BM**
36. Id. **D** e **B** Tutto c. prec., ma sotto la parola PIETAS diverse armi, scudo,  
 arco ed elmo.  
**AR** P. gr. 11,80. Gneecchi, n. 12. **C. Gn.**
37. Id. **D** Tutto c. prec.  
**B** S·P·Q·MEDIOL·OPTIMO·PRINCIPI C. sopra. Esergo ·PIETAS·  
**AR** P. gr. 11,77. **C<sup>1</sup> C. PAP.**
- XIV, 7. 38. Id. **D** Tutto c. prec.; senza cerchio.  
**B** ·S·P·Q·MEDIOL·OPTIMO·PRINCIPI· C. sopra. Esergo PIETAS  
 senza cerchio.  
**AR** P. gr. 11,84 **C<sup>1</sup>** e 11,82 **FDC SM e M. Br.**
- XIV, 8. 39. Id. con S. Ambrogio a cavallo. **D** Testina di S. Ambrogio CAROLVS·RO IMPERATOR Aquila bicipite  
 coronata, caricata dello scudo con le armi di Spagna; c. lin.  
**B** † SANCTVS·AMBR OSIVS S. Ambrogio mitrato, nimato e con  
 paludamento, a cavallo galoppante a destra con lo staffile alzato;  
 sotto il cavallo **M** gotica coronata; c. lin.  
**AR** D. 32; p. gr. 7,69 e 7,90. **C<sup>1</sup> SM e M. Mil.**
40. Id. **D** Tutto c. prec., ma con punto finale.  
**B** † SANCTVS:AMBR OSIVS· C. sopra.  
**AR** Gneecchi, n. 14.
- XIV, 9. 41. Id. con la Pace. **D** IMP·CAE2·CAROLV2·V·AVG Mezzo busto laureato a destra;  
 sotto **OSI** c. lin. fin.  
**B** CLAV D BELLI PORTE Figura della Pace davanti ad un edificio  
 dove giace una figura incatenata in mezzo ad armi; senza cerchio.  
**AR** D. 30; p. gr. 9,82. **C<sup>1</sup> SM**
- XIV, 10. 42. Id. con la Salute. **D** ·IMP·CAES·CAROLVS·V·AVG Mezzo busto paludato e laureato  
 a destra; c. lin. fin.  
**B** SALVS·AVG VSTA La Salute in piedi con un'asta nella sin. e  
 nella destra una patera, con cui nutre un serpente che sorge da  
 un'ara. Davanti, il fiume Po sdraiato. Esergo PADVS·MDL· c. lin. fin.  
**AR** D. 30; p. gr. 8,44 **C<sup>1</sup>** e 8,23, 7,36 **C<sup>1</sup> SM**

43. Testone con la Salute. **D** e **B** Tutto c. prec., ma nell'esergo PADVS MLD  
**R** P. gr. 8,40. Gnechi, n. 16. **BM**
44. Id. **D** IMP · CAES · CAROLVS · V · AVG C. prec.  
**B** SALVS AVG VSTA C. sopra. Esergo PADAS M  
**R** D. 28; p. gr. 8,23. C<sup>a</sup> SM
45. Id. **D** · IMP · CAES · CAROLVS · V · AVG C. prec.  
**B** SALVS AVG VSTA C. sopra. Esergo PADVS MDI  
**R** P. gr. 8,40. Gnechi, Supplemento, n. 2. C. GN.
46. Id. **D** e **B** Tutto c. prec., ma esergo PADVS MDL  
**R** P. gr. 8,34. Gnechi, Supplemento, n. 3. C. OGNAGO.
47. Id. **D** e **B** Tutto c. prec., ma esergo PADVS · MD ·  
**R** P. gr. 8,50. Gnechi, Supplemento, n. 4. C. GN.
48. Id. **D** Tutto c. prec.  
**B** SALVS AVG VSTA C. sopra. Esergo PADVS · MDL ·  
**R** P. gr. 8,27. C<sup>a</sup> (bucata) SM
49. Id. **D** IMP · CAES · CAROLVS · V · AVG · C. prec.  
**B** SAL · AVG VSTA C. sopra. Esergo PADVS · MDL  
**R** P. gr. 8,40. Gnechi, Supplemento, n. 5. C. MAR.
50. Id. **D** · IMP · CAES · CAROLVS · V · AVG C. prec.  
**B** SALVS · AVG VSTA C. sopra. Esergo PADVS · MLI  
**R** P. gr. 7,75. C<sup>a</sup> C. STRADA.
51. Id. **D** IMP · CAES · CAROLVS · V · AVG C. prec.  
**B** SALVS · AVG VSTA C. sopra. Esergo PADVS · MLI  
**R** P. gr. 7,60 e 8,50. C<sup>a</sup> C. CUN. e C. ZOP.
52. Id. **D** Tutto c. prec.  
**B** SALVS · AVG VSTA C. sopra. Esergo · PADVS · MID ·  
**R** P. gr. 8,45. C<sup>a</sup> Erm. Imp.
53. Id. **D** IMP · CAES · CAROLVS · V · AVG C. prec.  
**B** SALVTI AVG C. sopra. Esergo · PADVS · MDL ·  
**R** D. 29; p. gr. 8,40. C<sup>a</sup> SM

54. Testone con S. Ambrogio seduto. **D** € KROLVS € ROMR € IMPERATOR € Stemma con l'aquila bicipite, sormontato dalla corona imperiale e fiancheggiato da due K c. rig.  
**B** ☉ € SA € AMB ROSIVS € ☉ Il Santo mitrato, nimbato e con paludamento, seduto, tiene nella destra lo staffile e nella sinistra il pastorale; c. lin.  
**R** D. 28; p. gr. 8,96. C<sup>a</sup> SM
- XIV, 11. 55. Id. **D** e **B** Tutto c. prec., ma col segno di abbreviazione ʌ sulle due K  
**R** P. gr. 9,89 C<sup>a</sup> e 8,81 C<sup>a</sup> SM
- Come XIV, 2. 56. Id. con le colonne. **D** IMP · CAES · CAROLVS · V · AVG Busto laureato a destra; dietro o c. lin. fin.  
**B** Le colonne col motto PL VS VL TR A  
**R** D. 29; p. gr. 8,25 C<sup>a</sup>, 9,18, 9,12 e 8,84 C<sup>a</sup> SM
57. Id. **D** e **B** Tutto c. prec., ma senza l'anelletto dietro il busto.  
**R** P. gr. 9,07 e 9,00. C<sup>a</sup> Brit. M. e C. TRIB.
58. Id. **D** Tutto c. prec., con punto finale e con l'anelletto dietro il busto.  
**B** Tutto c. sopra.  
**R** P. gr. 8,70. C<sup>a</sup> SM
59. Id. **D** · IMP · CAES · CAROLVS · V · AVG C. prec.; c. perl.  
**B** Tutto c. sopra.  
**R** P. gr. 9,35. Gneccchi, n. 20. M. Mil.
60. Id. **D** IMP · CAE · CAROLVS · V · AVG C. prec.; c. lin.  
**B** Tutto c. sopra.  
**R** P. gr. 9,30. Gneccchi, n. 19. M. Mil.
61. Mezzo testone. **D** · IMP · CAES · CAROLVS · V · AVG · Mezzo busto laureato a destra; senza cerchio.  
**B** · OB · || INSVB || RIAM · || · SERVAT || AM · || in corona di due rami di quercia.  
**R** D. 28; p. gr. 5,87. C<sup>a</sup> SM
- XIV, 12. 62. Id. **D** Tutto c. prec., senza punto finale.  
**B** · OB · || INSVB || RIAM · || SERVAT || AM || C. sopra.  
**R** P. gr. 5,80. C<sup>a</sup> SM

63. Mezzo testone. **D** Tutto c. prec.  
**B** OB || INSVB || RIAM || SERVA || TAM || C. sopra.  
**R** P. gr. 5,38 e 5,52. C<sup>o</sup> M. Mil. e NF
64. Da soldi 10. **D** IMP · CAES · CAROLVS · V · AVG Mezzo busto laureato a destra;  
sotto, aquileta bicipite; senza cerchio.  
**B** CHRIST · RELIG PROPVGNATOR La Fede in piedi volta a sin.,  
con croce nella sin. e calice con ostia nella destra, fra un serpe  
e un cippo su cui le lettere **AR** || **SR** || **VS** || senza cerchio.  
**R** D. 27; p. gr. 3,16. C<sup>o</sup> SM
65. Id. **D** e **B** Tutto c. prec., ma sul cippo le lettere **ASR** || **RV** ||  
**R** P. gr. 3,35. C<sup>o</sup> C. PAP.
66. Id. **D** e **B** Tutto c. prec., ma sul cippo le lettere **Q** || **SL** || **VR** || **V** ||  
**R** P. gr. 3,32. C<sup>o</sup> MBP
67. Id. **D** e **B** Tutto c. prec., ma sul cippo le lettere **RV** || **AR** || **LS** ||  
**R** P. gr. 3,33. C<sup>o</sup> C. BOURG.
- XIV, 13. 68. Id. **D** Tutto c. prec.  
**B** Tutto c. sopra, ma punto finale e, sul cippo, le lettere **LS** || **VA** || **RI** ||  
**R** P. gr. 3,32. C<sup>o</sup> SM
69. Id. **D** Tutto c. prec.  
**B** Tutto c. sopra, senza punto finale e, sul cippo, le lettere **IS** || **IR** || **SR** ||  
**R** P. gr. 3,27. C<sup>o</sup> M. Br.
70. Id. **D** Tutto c. prec.  
**B** Tutto c. sopra; sul cippo **SL** || **AS** || **LR** ||  
**R** D. 24; p. gr. 2,63. C<sup>o</sup> SM
71. Id. **D** Tutto c. prec., con punto finale.  
**B** Tutto c. sopra; sul cippo **SV** || **AS** || **VR** ||  
**R** D. 25; p. gr. 3,32. C<sup>o</sup> SM
72. Id. **D** · IMP · CAES · CAROLVS · V · AVG · C. prec.  
**B** Tutto c. sopra; sul cippo **RL** || **AV** || **RV** ||  
**R** D. 27; p. gr. 3,30. C<sup>o</sup> SM

73. Da soldi 10. **D** Tutto c. prec.  
**B** CHRIST·RELIIG PROPVGNATOR C. sopra; sul cippo LR||LS||A > ||  
**AR** P. gr. 2,50. C<sup>a</sup> C. CUN.
74. Id. **D** ·IMP·CAES·CAROLVS·V·AVG C. prec.; ma senza l'aquileta sotto il busto.  
**B** CHRIST·RELIG PROPVGNATOR· C. sopra; sul cippo VA||SL||RI||  
oppure AR || RV || SI || oppure AL || VA || SR || oppure AL || RS || SR ||  
oppure RL || SR || AL || od altra varietà a seconda degli esemplari.  
**AR** P. gr. 3,20. Gnechi, n. 22. BM, M. VER. e M. Mil.
75. Da soldi 8 e denari 8. **D** ·CAROL VS·V·IM· Due colonne sul mare cinte da nastro svolazzante, su cui PL VS·V LT RA In mezzo, un punto; al disopra, la mitria imperiale; c. lin.  
**B** ·S·AMBR OSIVS Il Santo mitrato, nimbato e paludato, in piedi, con staffile nella destra e pastorale nella sin.; c. lin.  
**AR** D. 24; p. gr. 2,68. C<sup>a</sup> SM
76. Id. **D** ·CAROL VS·V·IMP· C. prec.  
**B** Tutto c. sopra, ma punto finale.  
**AR** P. gr. 2,80 e 2,75. Gnechi, n. 24. RT
77. Id. **D** Tutto c. prec.  
**B** Tutto c. sopra, senza punto finale.  
**AR** D. 25; p. gr. 2,83 C<sup>a</sup> e 2,80 C<sup>a</sup> SM e C. STRADA.
78. Id. **D** Tutto c. prec.  
**B** S··AMBR OSIVS C. sopra,  
**AR** P. gr. 2,82. C<sup>a</sup> MV
79. Id. **D** Tutto c. prec.  
**B** ··S·AMBR OSIVS·· C. sopra.  
**AR** P. gr. 2,90 e 2,77. C<sup>a</sup> SM
- XIV, 14. 80. Id. **D** Tutto c. prec.  
**B** ··S·AMB ROSIVS· C. sopra.  
**AR** P. gr. 2,87. C<sup>a</sup> SM
81. Id. **D** ·CACAROV S··V·IM C. prec.  
**B** ··S·AB ROSIVS· C. sopra.  
**AR** D. 26; p. gr. 2,85. C<sup>a</sup> (Ribattuta) SM



82. Da soldi 8 e denari 8. **D** ·CAROL VS·V·IMP· C. prec.  
**B** ·S·AMBR OSIVS C. sopra; a sin. contromarca della provincia di Zelandia nei Paesi Bassi.  
**R** D. 25; p. gr. 2,74. C<sup>o</sup> SM
83. Id. **D** Tutto c. prec.  
**B** ·S·AMBR OSIVS· C. sopra; al centro contromarca di un leoncino rampante.  
**R** P. gr. 2,19. C<sup>o</sup> SM
84. Id. **D** CAROLVS·V·IMPERATOR C. prec.  
**B** S·AMBR OSIVS· C. sopra; senza contromarca.  
**R** P. gr. 2,81. Gneechi, Supplemento, n. 6. RMF
- T. XV, 1. 85. Da soldi 5. **D** CVIQV E·SVVM Aquila bicipite con fulmine e ramo d'alloro fra gli artigli: al disopra, mitria imperiale; c. lin.  
**B** ·S· ·AMBR OSIVS Mezza figura del Santo mitrato, nimbato e paludato, in atto di benedire, col pastorale nella sin. e lo staffile pendente dal braccio destro. Esergo ·MLI· c. lin.  
**R** D. 23; p. gr. 1,68. C<sup>o</sup> SM
- XV, 2. 86. Mezzo bianco. **D** CAR OLVS·V· ROMAN IMP Scudo Austriaco sull'aquila bicipite con corona imperiale; c. lin.  
**B** S·AMBR OSIVS Il Santo mitrato e nimbato sulle nubi con lo staffile alzato in atto di percuotere un guerriero caduto da cavallo; c. lin.  
**M** D. 26; p. gr. 3,25. C<sup>o</sup> SM
87. Id. **D** Tutto c. prec.  
**B** ·S·AMR OSIVS· C. sopra.  
**M** P. gr. 3,34. C<sup>o</sup> M. Br.
88. Id. **D** Tutto c. prec.  
**B** ·S·AMBR OSIVS C. sopra.  
**M** D. 25; p. gr. 3,27. C<sup>o</sup> SM
89. Id. **D** Tutto c. prec., ma punto finale e senza cerchio.  
**B** Tutto c. sopra.  
**M** P. gr. 2,57. C<sup>o</sup> SM

90. Mezzo bianco. **D** • CAR OLVS • V • ROMAN IMP C. prec.; c. lin.  
**B** Tutto c. sopra.  
**M** P. gr. 3,00. **C**<sup>o</sup> SM
91. Id. **D** • CAR OLVS • V • ROMAN IMP • C. prec.  
**B** • S • AMBR OSIVS • C. sopra.  
**M** P. gr. 3,06. **C**<sup>o</sup> C. STRADA.
92. Id. **D** CAR OLVS • V • ROMAN IMP • C. prec.  
**B** • S : AMBR OSIVS C. sopra.  
**M** P. gr. 3,42. **C**<sup>o</sup> MV
93. Id. **D** CAR OLVS • ROMAN IMP C. prec.  
**B** • S : AMBR OSIVS C. sopra.  
**M** P. gr. 3,19. **C**<sup>o</sup> SM
94. Id. **D** CAR OLVS • V • ROMN IMP C. prec.  
**B** • S • AMBR OSIVS C. sopra.  
**M** P. gr. 3,37. **C**<sup>o</sup> C. STRADA.
95. Id. **D** CAR OLVS • V ROMAN IM C. prec.  
**B** S • AMBR OSIVS C. sopra.  
**M** P. gr. 2,50. **C**<sup>o</sup> C. CUN.
- XV, 3. 96. Id. d'altro tipo. **D** Testina € KROLVS € ROMANOR € IMPERATOR € Croce ornata;  
c. rig.  
**B** Anepigrafico. Scudo composto, coronato sull'aquila bicipite; al disopra,  
la corona imperiale.  
**M** D. 25; p. gr. 2,55 e 2,51. **C**<sup>o</sup> SM
97. Id. **D** e **B** Tutto c. prec., senza unghia iniziale.  
**M** P. gr. 2,52. **C**<sup>o</sup> SM
- XV, 4. 98. Pappagliola. **D** • CAROLVS • DI • FA • CLE • Aquila bicipite coronata; c. lin.  
**B** • ROMANOR • • IMPERATOR • Nel campo, incorniciato di 4 archi  
e 4 angoli, l'iniziale • K • coronata; c. lin.  
**M** D. 23; p. gr. 2,54, 2,49 e 2,44. **C**<sup>o</sup> SM
- XV, 5. 99. Quindicino. **D** • CARO LVS • V • Vaso ornato da ghirlande e da due teste di mon-  
tone: al disopra, mitria imperiale; c. lin.  
**B** † RO • IMPERATOR Croce fiorata; c. lin.  
**M** D. 18; p. gr. 1,00 e 0,85. **C**<sup>o</sup> SM

100. *Quindicina.* D Tutto c. prec.  
 B ·RO·IMPERATOR C. sopra.  
 M P. gr. 1,18 e 1,09. C° SM
101. *Id.* D Tutto c. prec.  
 B †RO IMPERATOR C. sopra.  
 M P. gr. 1,01. C° MBP
102. *Id.* D ARROIVS·V· C. prec.  
 B †RO·O·IMERATOR C. sopra.  
 M P. gr. 1,22. Gnechi, Supplemento, n. 7. M. VER.
103. *Id.* D CAROLVS V· C. prec.  
 B †RO IMPEPATOP C. sopra.  
 M P. gr. 1,21. Gnechi, Supplemento, n. 8. C. GN.
- XV, 6. 104. *Sesina.* D ·CAROLVS·DI·FA·CLE· Aquila bicipite coronata; c. lin.  
 B ·ROMANOR·IMPERATOR Croce gigliata; c. lin.  
 M D. 19; p. gr. 1,29 e 1,27. C° SM
105. *Id.* D CAROLVS †I·FA·CLE· C. prec.  
 B Tutto c. sopra.  
 M P. gr. 1,20. C° C. CUN.
106. *Id.* D ·KAROLVS :: DI·FA·CLE· C. prec.  
 B Tutto c. sopra.  
 M P. gr. 1,29. Strada e Tribolati in Rivista It. di Num., 1912, pag. 546.  
 C° C. STRADA.
107. *Id.* D ·KAROLVS·DI·FA·CLE· C. prec.  
 B O ROMANOR·IMPERATOR C. sopra.  
 M P. gr. 1,30. Strada e Tribolati, id. id., pag. 546. C° C. TRIB.
108. *Trillina.* D CAROLVS·V·IMPE· Busto di S. Ambrogio mitrato e nimbato fra  
 le iniziali Š À senza cerchio.  
 B Anepigrafo. Aquila bicipite coronata.  
 M P. gr. 1,15 e 0,80. Gnechi, n. 32. BM
- XV, 7. 109. *Id.* D CAROLVS·IMPE C. prec. Š À  
 B Tutto c. sopra.  
 M D. 17; p. gr. 1,18 C°, 1,14 e 0,90 C° SM

110. Trillina. **D** CAROLVS · IME C. prec. Š Ā  
**B** Tutto c. sopra.  
M P. gr. 1,01. C° SM
111. Id. **D** CAROLVS · IMPE C. prec. S A  
**B** Tutto c. sopra.  
M P. gr. 0,96. C° SM
112. Id. **D** CAROLVS · V · IMPE · C. prec. Š Ā c. lin.  
**B** Anepigrafo. Aquila bicipite coronata fra le iniziali K V  
M P. gr. 1,50 e 1,20. Gnechi, n. 33. BM
- XV, 8. 113. Id. **D** CAROLVS · V · IMPE C. prec. Š Ā  
**B** C. sopra K V  
M P. gr. 0,98 C° e 1,09 C° SM
114. Id. **D** CAROLVS · IMPE C. prec. Š Ā  
**B** C. sopra K V  
M P. gr. 0,89 C°, 1,04 e 0,90 C° SM
115. Id. **D** Tutto c. prec.  
**B** C. sopra K · V  
M P. gr. 0,97. C° M. Mil.
116. Id. **D** CAROLVS · V · IMBE C. prec. Š Ā  
**B** C. sopra K V  
M P. gr. 0,70. C° C. Cun.
117. Id. **D** CAROLVS IMPER C. prec. Š Ā  
**B** C. sopra, ma senza le iniziali.  
M P. gr. 1,14. Gnechi, Supplemento, n. 10. M. Ver.
118. Id. **D** CAROLVS IMPE C. prec. Š Ā  
**B** Tutto c. sopra.  
M P. gr. 1,05. Gnechi, Supplemento, n. 12. M. Br.
119. Id. **D** CAROLVS IMPE C. prec. Š Ā  
**B** C. sopra K V  
M P. gr. 1,20. Gnechi, Supplemento, n. 11. M. Br.
120. Id. **D** CAROLVS IMPE C. prec. S A  
**B** Tutto c. sopra.  
M D. 16; p. gr. 0,85. C° C. Pap.

121. Trillina. **D** CAROLVS · IMPE C. prec. S A  
**B** Tutto c. sopra.  
M P. gr. 1,12. C<sup>a</sup> C. ZOP.
122. Id. **D** Tutto c. prec., ma  $\hat{S}$   $\hat{A}$   
**B** C. sopra K V  
M P. gr. 1,02. C<sup>a</sup> MBP
123. Id. **D** CAROLVS · IMPE · C. prec.  $\hat{A}$   $\hat{S}$   
**B** C. sopra K V  
M P. gr. 1,10. Gnecci, Supplemento, n. 13. BM
124. Id. **D** e **B** Anepigrafo. Aquila bicipite coronata fra K V  
M P. gr. 1,19. Gnecci, Supplemento, n. 14. M. Mil.
125. Id. **D** CAROLVS · IMPE Busto senza iniziali; c. lin.  
**B** Anepigrafo. Aquila bicipite coronata senza iniziali.  
M P. gr. 1,07. C<sup>a</sup> SM
126. Id. **D** CAROLVS · IMPE Busto fra le iniziali S A  
**B** Anepigrafo. Aquila bicipite coronata, fra le iniziali K V  
M D. 16; p. gr. 1,00. C<sup>a</sup> C. CUN.
127. Id. **D** Tutto c. prec.  $\dot{S}$   $\dot{A}$   
**B** Tutto c. sopra  $\dot{K}$   $\dot{V}$   
M P. gr. 0,98. C<sup>a</sup> C. TRIB.
128. Id. **D** CAROLVS · IMPE C. prec. S A  
**B** Anepigrafo. Aquila bicipite coronata fiancheggiata da due punti alle teste e alle zampe e con un punto sotto la coda fra le iniziali K V  
M P. gr. 1,06. Strada e Tribolati, id. id., pag. 546. C<sup>a</sup> C. STRADA.
- XV, 9. 129. Id. d'altro tipo. **D** ✻ KROLVS · ROMANOR Croce gigliata; c. lin.  
**B** ✻ IMPERATOR ✻ Nel campo l'iniziale K fra due punti, coronata;  
c. lin.  
M D. 17; p. gr. 1,00, 0,95 e 0,87. C<sup>a</sup> SM
130. Id. **D** ✻ KROLVS ◊ ROMANOR ◊ C. prec.  
**B** ✻ IMPERATOR ✻ C. sopra, ma senza i due punti.  
M P. gr. 0,82 C<sup>a</sup>, 0,92 e 0,88 C<sup>a</sup> SM
131. Id. **D** ✻ KROLVS ◊ ROMANOR ◊ C. prec., ma la croce ha un punto alle estremità.  
**B** Tutto c. sopra.  
M D. 16; p. gr. 0,80 e 0,83. C<sup>a</sup> C. TRIB. e C. CUN.

132. Trillina d'altro tipo. **D** ☉ KROLVS · ROMANOR C. prec.  
**B** IMPERATOR · C. sopra.  
**M** P. gr. 1,18. Gnechi, n. 38. **M. Mil.**
133. Id. **D** † CAROLVS · ROMANO C. prec.  
**B** ☉ IMPERATOR ☉ C. sopra, ma l'iniziale K ha soltanto un punto, a sinistra.  
**M** P. gr. 1,18. Gnechi, Supplemento, n. 15. **BM**
134. Id. **D** ☉ CAROLVS · ROMANOR C. prec.  
**B** Tutto c. sopra, ma la K ha soltanto un punto nell'angolo superiore.  
**M** P. gr. 1,18. Gnechi, Supplemento, n. 16. **M. Mil.**
135. Id. **D** Tutto c. prec., ma senza punto all'estremità della croce; c. lin.  
**B** ☉ ROMANORVM ☉ C. sopra K fra due punti.  
**M** P. gr. 1,14. **C\*** C. ZOP.
136. Id. **D** ☉ KAROLVS IMPERAT C. prec., ma punto alle estremità.  
**B** ☉ ROMANOR ☉ C. sopra, ma la K è fra 3 punti.  
**M** P. gr. 1,17. Gnechi, Supplemento, n. 17.
137. Id. **D** ☉ KAROLVS · ROMANOR C. prec.  
**B** ☉ IMPERATOR ☉ C. sopra, la K fra 3 punti, 2 a destra, e 1 a sin.  
**M** P. gr. 0,87. Strada e Tribolati, id. id., pag. 547. **C\*** C. STRADA.
138. Denaro. **D** · CAROLVS · V · Mitria imperiale; c. lin.  
**B** † ROM · IMPERATOR Croce gigliata; c. lin.  
**M** D. 12; p. gr. 0,50 e 0,37. Gnechi, n. 39. **BM**
- XV, 10. 139. Id. **D** † CAROLVS † V C. prec.  
**B** ☉ RO † IMPERATOR C. sopra.  
**M** D. 13; p. gr. 0,42. **C\*** SM
140. Id. **D** · CAROLVS · V · C. prec.  
**B** ☉ RO ☉ IMPERATOR C. sopra.  
**M** P. gr. 0,44. Gnechi, Supplemento, n. 18. **M. VER.**
141. Id. **D** Tutto e. prec.  
**B** ☉ ROM · IMPERATOR C. sopra.  
**M** P. gr. 0,50. Gnechi, Supplemento, n. 19. **BM**

**FILIPPO II**  
**RE DI SPAGNA E DUCA DI MILANO**

(1556-1598)

Filippo II nato nel 1527 da Carlo V e da Isabella di Portogallo ottiene la investitura del Ducato di Milano nel 1540. Sposa nel 1543 Maria di Portogallo figlia del Re Giovanni III e di Caterina sorella di Carlo V. Vedovo nel 1545, sposa in seconde nozze nel 1554 Maria d'Inghilterra, figlia di Enrico VIII e di Caterina d'Aragona. Sale al trono di Spagna nel 1555 per rinuncia fatta dal padre. Morta Maria nel 1558 conduce in terze nozze nel 1560 Elisabetta di Valois figlia del Re di Francia Enrico II e di Caterina De Medici. Rimasto nel 1568 vedovo ancora di questa, sposa nel 1570 Anna Arciduchessa d'Austria, figlia dell'Imperatore Massimiliano II e di Maria d'Austria figlia di Carlo V. Muore nel 1598.

**Anno 1555.**

- 1 Da 3 doppie **D** Testina PHILIPPVS · REX · HISPANIARVM Busto corazzato a destra,  
o prova in oro  
del mezzo ducato  
d'argento. **B** · MEDIOL ANI · DVX Stemma coronato e inquartato con le armi  
di Milano, Leone e Castiglia. Esergo \* 55 \*  
**O** D. 83; p. gr. 19,90. Gnechi, n. 4. **M. VER.**
2. Mezzo ducato. **D** Testina PHILIPPVS REX HISPANIARVM Busto coronato e corazzato  
a destra, ai lati due stelle a 6 raggi; c. perl.  
**B** : MEDIO LANI · DVX C. sopra \* 55 \* 2 c. lin.  
**AR** D. 84; p. gr. 15,84. **C° SM**
3. Id. **D** Testina PHILIPPVS · REX · HISPANIARVM C. prec.  
**B** Tutto c. sopra \* 55 \*  
**AR** P. gr. 14,88. **C° SM**
4. Id. **D** Tutto c. prec.  
**B** MEDIOL ANI DVX C. sopra \* 55 \*  
**AR** P. gr. 15,88. **C° SM**

- XV, 11. 5. Mezzo ducato. *D* Tutto c. prec.; ma due soli ai lati invece delle stelle.  
*B* MEDIO LANI · DVX C. sopra ∴ 55 ∴  
*R* P. gr. 16,14. C<sup>a</sup> SM
6. Id. *D* Testina PHILIPPVS · REX · HISPANIARVM : C. prec., stella a 6 raggi.  
*B* · MEDIOL ANI · DVX C. sopra ∴ 55 ∴  
*R* P. gr. 15,98. C<sup>a</sup> SM

## Anno 1562.

7. Da 2 doppie. *D* PHILIPPVS · REX · ETC Busto radiato e corazzato a sin.; c. lin.  
*B* SANC AMBRO MLM Il Santo mitrato, nimbato, paludato e con staffile alzato, a cavallo galoppante a destra. Esergo 1562 c. lin.  
*O* P. gr. 14,00. Gnechi, Supplemento, n. 2. C. VIDAL Q.
8. Id. *D* PHILIPPVS REX ETC C. prec.  
*B* · SANC · AMBRO · MLM · C. sopra · 1562 ·  
*O* P. gr. 13,52. C. BOURG.
- XV, 12. 9. Mezzo ducato. *D* PHI · REX · BELLO · PACE · QINSIGNIS · Busto corazzato e galeato a sin.; senza cerchio.  
*B* SANC AMBRO · MLM · C. sopra. Esergo · 1562 · c. lin.  
*R* D. 34; p. gr. 17,21. FDC SM
10. Id. *D* Tutto c. prec.  
*B* · SANC AMBRO · MLM · C. sopra · 1562 ·  
*R* P. gr. 17,32 e 17,36. C<sup>a</sup> Erm. Imp. e NF
11. Id. *D* PHI · REX · BELLO · PACE QINSIGNIS C. prec.  
*B* Tutto c. sopra.  
*R* P. gr. 17,32, 17,20 e 16,80. Gnechi, n. 51. M. Mil.
12. Id. *D* Tutto c. prec.  
*B* · · SANC · AMBRO · MLM · C. sopra · 1562 ·  
*R* D. 35; p. gr. 17,43. FDC MV
13. Id. *D* Tutto c. prec.  
*B* SANC · · AMBRO · MLM · C. sopra · 1562 ·  
*R* P. gr. 17,40. FDC C. BOURG.



Anno 1577.

14. Ducatone. *D* PHILIPVS · REX · HISPANIARVM Busto corazzato a d., testa nuda.  
*B* DVX · MEDI OLANI · [ED]TC Stemma coronato e inquartato con l'aquila e la biscia (coronate). Esergo · 1577 ·  
*R* P. gr. 32,40. Gnechi, Supplemento, n. 19. C. Gn.
15. Mezzo ducato. *D* Testina PHILIPPVS · REX · HISPANIARVM Busto corazzato a destra, testa nuda; c. lin.  
*B* DVX · MEDI OLANI · ETÆ Stemma coronato e inquartato con l'aquila e la biscia (non coronate). Esergo · 1577 · c. lin.  
*R* D. 34; p. gr. 16,23. C<sup>a</sup> SM
16. Id *D* Tutto c. prec., ma due punti finali.  
*B* Tutto c. sopra · 1577 ·  
*R* P. gr. 14,80. C<sup>a</sup> C. Bourg.
17. Id. *D* Testina : PHILIPPVS · REX · HISPANIARVM C. prec.  
*B* Stemma coronato e inq. con le armi di Milano, Leone e Castiglia.  
 Esergo · 1577 · c. lin.  
*R* P. gr. 16,04. C<sup>a</sup> SM

Anno 1578.

- XV, 13. 18. Doppia. *D* PHI · REX · HISPA · ET · C · Mezzo busto radiato a destra. Esergo · 1578 · c. lin.  
*B* MEDIOL ANI · DVX · Stemma inquartato con l'aquila e la biscia (coronate): al disopra corona da cui escono due rami, di palma e d'olivo; c. lin.  
*O* D. 27; p. gr. 6,59. C<sup>a</sup> SM  
 (In alcuni esemplari l'aquila e la biscia non sono coronate).
19. Id. *D* PHI · REX · HISPA ET C C. prec. · 1578 ·  
*B* Tutto c. sopra, senza punto finale.  
*O* D. 26; p. gr. 6,52. C<sup>a</sup> SM
20. Id. *D* PHI · REX · HISPA · ET · ℄ · C. prec. · 1578 ·  
*B* ... MEDIOL ANI · DVX C. sopra.  
*O* P. gr. 5,84. C<sup>a</sup> SM

21. Doppia. **D** PHI · REX · HISPA · ET · C · C. prec.  
**B** Tutto c. sopra.  
**O** P. gr. 6,50. **C**<sup>1</sup> C. GN.
22. Id. **D** PHI · REX · HISPA · ET · C · C. prec. · 1578 ·  
**B** MEDIOL ANI · DVX C. sopra.  
**O** D. 27; p. gr. 6,44. **C**<sup>1</sup> SM
23. Id. **D** PHI · REX · HISPA · ET · C. prec. 1578  
**B** Tutto c. sopra.  
**O** P. gr. 6,58. Gneccchi, Supplemento, n. 4. **M. Mil.**
24. Id. **D** PHI · REX · HISPA ET · C. prec. · 1578 ·  
**B** Tutto c. sopra.  
**O** D. 26; p. gr. 6,44. **C**<sup>1</sup> C. STRADA.
25. Id. **D** PHILI · REX · HISPANI · ET · C. prec. 1578  
**B** · · MEDIOL ANI · DVX C. sopra.  
**O** P. gr. 6,49. **C**<sup>1</sup> SM
26. Id. **D** Tutto c. prec. 1578  
**B** MEDIOL ANI · DVX C. sopra.  
**O** P. gr. 6,10. **C**<sup>1</sup> C. STRADA.
27. Id. **D** PHILI · REX · HISPANI · ET · C. prec. 1578  
**B** · · MEDIOL ANI · DVX C. sopra.  
**O** P. gr. 6,58. **C**<sup>1</sup> SM
28. Id. **D** PHILI · REX · HISPANI · ET · C. prec. · 1578 ·  
**B** · · MEDIOL ANI · DVX C. sopra.  
**O** P. gr. 6,54. **C**<sup>1</sup> SM
- XV, 14. 29. Id. **D** Tutto c. prec. · 1578 ·  
**B** MEDIOL ANI · DVX C. sopra.  
**O** P. gr. 6,58. **C**<sup>1</sup> SM
30. Id. **D** PHILI · REX · HISPANI · ETC C. prec. · 1578 ·  
**B** MEDOL ANI · DVX C. sopra.  
**O** P. gr. 6,57. Gneccchi, n. 11. **C. GN.**

Anno 1579.

31. Da 3 doppie o prova in oro del mezzo ducato. **D** Testina PHILIPPVS · REX · HISPANIARVM Busto corazzato a destra, testa nuda; ai lati 15 79 2 c. lin.  
**B** DVX MEDI OLANI · ETÆ Stemma coronato senza rami e inquartato con l'aquila e la biscia. All'esergo · 15 · 79 · 2 c. lin.  
**O** D. 33; p. gr. 19,95. Gnechi, n. 2. M. Mil.
32. Id. **D** Testina PHILIPPVS · REX · HISPANIARV C. prec. 15 79  
**B** Tutto c. sopra.  
**O** P. gr. 19,50. Gnechi, n. 3. M. VER.
33. Ducato. **D** · PHILIPPVS · REX · HISPANIARVM Busto corazzato a destra, testa nuda; ai lati 15 79 2 c. lin.  
**B** DVX · MEDI OLANI · ETC Stemma inquartato con l'aquila e la biscia (coronate); al disopra corona coi rami. Esergo · 15 77 · 2 c. lin.  
**R** D. 40; p. gr. 31,24. C<sup>a</sup> SM
34. Id. **D** PHILIPVS · REX · HISPANIAR · VM C. prec. 15 79  
**B** Tutto c. sopra · 15 77 ·  
**R** P. gr. 31,82. C<sup>a</sup> SM
- XV, 15, 35. Id. **D** PHILIPPVS · REX · HISPANIARVM C. prec. 15 79  
**B** · DVX · MEDI OLANI · ETC C. sopra · 15 · 79 · (aquila e biscia non coronate).  
**R** P. gr. 32,04. C<sup>a</sup> SM
36. Id. **D** Tutto c. prec. 15 79  
**B** · DVX · MEDI OLANI · ET · C · C. sopra · 15 · 79 ·  
**R** P. gr. 31,96. C<sup>a</sup> SM
37. Id. **D** PHILIPPVS · REX · HISPANIARVM C. prec. 15 79  
**B** DVX · MEDI OLANI · ETC · C. sopra.  
**R** P. gr. 32,00. Gnechi, Supplemento, n. 17. C. Gn.
38. Id. **D** PHILIPPVS · REX · HISPANIARVM C. prec. 15 79  
**B** DVX · MEDI OLANI · ETÆ C. sopra 15 79 (aquila e biscia coronate).  
**R** P. gr. 31,78. Gnechi, n. 37.

39. Ducatone. *Ɔ* PHILIPPVS · REX · HISPANIARVM · C. prec. 15 79  
*ʒ* · DVX · MEDI OLANI · ETC · C. sopra · 1 · 5 · 7 · 9 ·  
*AR* Jolivot « Medailles et monnaies de Monaco », pag. 48.
40. Id. *Ɔ* · PHILIPPVS · REX · HISPANIARV C. prec. 15 79  
*ʒ* · DVX · MEDI OLANIET · C · C. sopra · 15 · 79 ·  
*AR* D. 41; p. gr. 31,73. *C*<sup>a</sup> SM
41. Id. *Ɔ* PHILIPPVS REX HISPANIARV C. prec. 15 79  
*ʒ* DVX MEDI OLANI · ET · C C. sopra 15 · 79  
*AR* P. gr. 31,90. Gneccchi, Supplemento, n. 18. *C*. GN.
42. Id. *Ɔ* · PHILIPPVS · REX · HISPANIAR · C. prec. 15 79  
*ʒ* · DVX · MEDI OLANI · ET · C · C. sopra · 15 · 79 ·  
*AR* D. 39; p. gr. 31,76. *C*<sup>a</sup> SM
43. Id. *Ɔ* · PHILIPPVS · REX · HISPANIARV · C. prec. 15 79  
*ʒ* Tutto c. sopra.  
*AR* D. 40; p. gr. 31,65. *C*<sup>a</sup> C. PAP.
44. Id. *Ɔ* Testina PHILIPPVS · REX · HISPANIARVM C. prec. 15 79  
*ʒ* DVX · MEDI OLANI ET · C C. sopra.  
*AR* P. gr. 34,50. *C*<sup>a</sup> C. GN.
45. Mezzo ducato. *Ɔ* Testina PHILIPPVS · REX · HISPANIARVM Busto corazzato a destra,  
testa nuda; ai lati 15 79 2 c. lin.  
*ʒ* DVX · MEDI OLANI · ETC Stemma coronato senza rami e inquad-  
tato con l'aquila e la biscia (non coronate). Esergo · 15 79 ·  
2 c. lin.  
*AR* D. 35; p. gr. 19,94. *C*<sup>a</sup> SM
46. Id. *Ɔ* Tutto c. prec. 15 79  
*ʒ* DVX · MEDI OLANI · ET · C · C. sopra · 15 · 79 ·  
*AR* P. gr. 15,99. *C*<sup>a</sup> SM
47. Id. *Ɔ* Testina PHILIPPVS · REX · HISPANIARY C. prec. 15 79  
*ʒ* C. sopra · 1579 ·  
*AR* P. gr. 15,80. Gneccchi, n. 62. *C*. GN.

## Anno 1582.

- XV, 16. 48. Da 3 doppie o prova in oro del mezzo ducato. **D** Testina PHILIPPVS · REX · HISPANIARVM Busto corazzato a destra, testa nuda; ai lati 15 82 2 c. lin.  
**B** DVX · MEDIO LANI · ETC · Stemma coronato senza rami e inquartato con l'aquila e la biscia (non coronate); 2 c. lin.  
O D. 33; p. gr. 19,77. C<sup>a</sup> SM
49. Prova della doppia. **D** PHI · R · EX · HISPANIA · ET · C · Mezzo busto radiato a destra. Esergo · 1582 · c. lin.  
**B** MEDIOL ANI DVX Stemma coronato coi due rami e inquartato con l'aquila e la biscia (non coronate); c. lin.  
AB dor. D. 27; p. gr. 6,40. C<sup>a</sup> SM
50. Doppia. **D** PHI · REX · HISPANI · ETC · C. prec. 1582  
**B** MEDIO LANI · D · C. sopra.  
O D. 27; p. gr. 6,54. C<sup>a</sup> SM
51. Id. **D** Tutto c. prec. 1582  
**B** MEDIO LANI · D · C. sopra.  
O P. gr. 6,59. C<sup>a</sup> SM
52. Id. **D** Tutto c. prec. 1582  
**B** MEDIOL ANI · DVX C. sopra.  
O P. gr. 6,57. C<sup>a</sup> SM
53. Id. **D** · PHI · REX · HISPANI · ET · C · C. prec. · 1582 ·  
**B** · MEDIO · · LANI · D · C. sopra.  
O P. gr. 6,48. C<sup>a</sup> SM
54. Id. **D** PHI · REX · HISPANI · ET · C C. prec. 1582  
**B** Tutto c. sopra.  
O D. 28; p. gr. 6,50. C<sup>a</sup> SM
55. Id. **D** · PHI · REX · HISPANI · ET · C · C. prec. · 1582 ·  
**B** · MEDIO LANI · D · C. sopra.  
O D. 27; p. gr. 6,25. C<sup>a</sup> SM

56. Doppia. **D** Tutto c. prec. • 1582 •  
**B** MEDIO • LANI • D C. sopra.  
**O** P. gr. 6,52. **C**<sup>1</sup> C. STRADA.
57. Id. **D** PHI • REX • HISPANI • ETC C. prec. 1582  
**B** • MEDIO • LANI • D • C. sopra.  
**O** D. 25; p. gr. 5,37. **C**<sup>2</sup> (tosata) SM
58. Id. **D** PHI • REX • HISPANI • ETC C. prec. 1582  
**B** MEDIOL • ANI • DVX C. sopra.  
**O** D. 27; p. gr. 6,55. **C**<sup>2</sup> SM
59. Id. **D** PHI • REX • HISPAN • ET • C C. prec. 1582  
**B** • MEDIO • • LANI • D • C. sopra.  
**O** P. gr. 6,60. Gnechi, Supplemento, n. 5. **C**. GN.
60. Id. **D** PHI • REXHISPANIAR • E • C • C. prec. • 1582 •  
**B** MEDIOL ANI DVX C. sopra.  
**O** P. gr. 6,54. **C**<sup>2</sup> SM
61. Id. **D** PHI • REX • HISPA • ETC • C. prec. 1582  
**B** • MEDIO • • LANI • D • C. sopra.  
**O** P. gr. 6,46. **C**<sup>2</sup> SM
62. Id. **D** • PHI • REX • HISPA • ET • C • C. prec. • 1582 •  
**B** Tutto c. sopra.  
**O** P. gr. 6,52. **C**<sup>2</sup> SM
63. Id. **D** PHI • REX • HISPA • ETC C. prec. 1582  
**B** • MEDIO • • LANI • D C. sopra.  
**O** P. gr. 6,50. **C**<sup>2</sup> SM
64. Id. **D** PHILI • REX • HISPA • ETC C. prec. 1582  
**B** MEDIOL ANI • DVX • C. sopra.  
**O** P. gr. 6,49. **C**<sup>2</sup> SM
65. Id. **D** PHILI • REX • HISPA • EC C. prec. 1582  
**B** MEDIO LANI • D • C. sopra.  
**O** P. gr. 6,50. **C**<sup>2</sup> SM

66. Ducatone. **D** PHILIPPVS · REX · HISPANIARVM Busto corazzato a destra, testa nuda; ai lati 15 82 2 c. lin.  
**B** DVX · MEDI OLANI · ET C' Stemma coronato coi rami e inquartato con l'aquila e la biscia (non coronate); 2 c. lin.  
**AB** D. 41; p. gr. 32,00. C° SM
67. Id. **D** Tutto c. prec. 15 82  
**B** · DVX · MEDIO LANI · ETC' · C. sopra.  
**AB** P. gr. 31,87 e 32,00. C° SM
68. Id. **D** Tutto c. prec. 15 82  
**B** · DVX · MEDI OLANI · ETC' · C. sopra.  
**AB** P. gr. 31,78. C° SM
69. Id. **D** Tutto c. prec. 15 82  
**B** · DVX · MEDIO · · LANI · ET · C · C. sopra.  
**AB** P. gr. 31,71. C° SM
70. Id. **D** Tutto c. prec. 15 82  
**B** · DVX · MEDIO · LANI · ET · C' · C. sopra.  
**AB** P. gr. 31,96. C° C. STRADA.
71. Id. **D** Tutto c. prec. 15 82  
**B** · DVX · MEDIO LANI · ET · C · C. sopra.  
**AB** P. gr. 31,82. C° C. ZOP.
72. Id. **D** · PHILIPPVS · REX · HISPANIARVM C. prec. 15 82  
**B** · DVX · MEDIO · · LANI · ET · C · C. sopra.  
**AB** D. 42; p. gr. 31,85. C° SM
73. Id. **D** Tutto c. prec., ma punto finale 15 82  
**B** Tutto c. sopra.  
**AB** P. gr. 31,79. C° SM
74. Id. **D** PHILIPPVS REX · HISPANIARVM \* C. prec. 15 82  
**B** DVX · MEDIO · · LANI · ET · C · C. sopra.  
**AB** P. gr. 31,90. Gneccchi, Supplemento, n. 21. C. Gn.
75. Id. **D** PHILIPPVS · REX ; HISPANIARV' C. prec. 15 82  
**B** DVX · MEDI OLANI · ET E' · C. sopra.  
**AB** D. 41; p. gr. 31,95. C° SM

76. Ducatone. **D** Tutto c. prec., ma punto iniziale 15 82  
**B** Tutto c. sopra (oppure ET · C)  
**AR** P. gr. 32,00. Gnecci, Supplemento, n. 20. C. Gn.
77. Id. **D** Tutto c. prec. 15 82  
**B** · DVX · MEDIO LANI · ET · C. sopra.  
**AR** D. 39; p. gr. 31,90. C<sup>a</sup> SM
- T. XVI, 1. 78. Id. **D** Tutto c. prec., ma senza punto iniziale 15 82  
**B** · DVX · MEDIO · · LANI · ET · C · C. sopra.  
**AR** D. 42; p. gr. 32,06. C<sup>a</sup> SM
79. Id. **D** · PHILIPPVS · REX · HISPANIARV C. prec. · · 15 82  
**B** DVX · MEDI OLANI · ETC · C. sopra.  
**AR** D. 41; p. gr. 31,90. C<sup>a</sup> C. STRADA.
80. Mezzo ducato. **D** Testina PHILIPPVS · REX · HISPANIARVM Busto corazzato a destra,  
testa nuda; ai lati 15 82 2 c. lin.  
**B** MEDIOLANI · DVX · ET · C Stemma coronato senza rami e inquartato  
con l'aquila e la biscia (non coronate); 2 c. lin.  
**AR** D. 34; p. gr. 15,91. C<sup>a</sup> SM
81. Id. **D** Testina PHILIPPVS · REX · HISPANIARVM · ⊕ ⊕ C. prec. 15 82  
**B** MEDIOLANI · DVX · ET · C · C. sopra.  
**AR** P. gr. 15,60. Gnecci, Supplemento, n. 28. C. Gn.
82. Id. **D** Tutto c. prec. 15 82  
**B** DVX · MEDIOLANI · ETC · · C. sopra.  
**AR** P. gr. 15,78. C<sup>a</sup> SM
83. Id. **D** Testina PHILIPPVS · REX · HISPANIARVM · C. prec. 15 82  
**B** · DVX · MEDIOLANI · ET · C · C. sopra.  
**AR** P. gr. 15,82. C<sup>a</sup> C. Bourg.
- XVI, 2. 84. Id. **D** Testina PHILIPPVS · REX · HISPANIARVM C. prec. 15 82  
**B** DVX · MEDIO · LANI · ET · C · C. sopra.  
**AR** P. gr. 15,90. C<sup>a</sup> SM
85. Id. **D** Tutto c. prec. 15 82  
**B** · DVX · MEDIOLANI · ET · C · C. sopra.  
**AR** D. 35; p. gr. 15,60. C<sup>a</sup> C. STRADA.



86. Mezzo ducato. *D* Tutto c. prec. 15 82  
*B* DVX · MEDIO LANI · ET C · C. sopra.  
*R* D. 82; p. gr. 15,72. C<sup>a</sup> C. STRADA.

87. Id. *D* Tutto c. prec. 15 82  
*B* DVX · MEDIOLANI · ET · C · C. sopra.  
*R* P. gr. 15,80. C<sup>a</sup> C. GN.

Anno 1583.

88. Doppia. *D* PHI · REX · HISPAN · ET · C Mezzo busto radiato a destra. Esergo  
 1583 c. lin.  
*B* · MEDIO · · LANI · D · Stemma coronato coi rami e inquartato con  
 l'aquila e la biscia (non coronate); c. lin.  
*O* D. 27; p. gr. 6,33. C<sup>a</sup> SM

Anno 1584.

89. Mezzo ducato. *D* Testina PHILIPPVS · REX · HISPANIARVM · Busto corazzato a destra,  
 testa nuda; ai lati 15 84 2 c. lin.  
*B* DVX · MEDIO · LANI · ET · C · Stemma coronato senza rami e in quar-  
 tato con l'aquila e la biscia; 2 c. lin.  
*R* Gnecchi, n. 64.

90. Id. *D* Testina PHILIPPVS · REX HISPANIARVM C. prec. 15 84  
*B* · DVX · MEDIOLANI · ET C · C. sopra.  
*R* D. 82; p. gr. 13,00. C<sup>a</sup> MBP

Anno 1585.

91. Ducato. *D* · PHILIPPVS · REX · HISPANIARVM · Busto corazzato a destra,  
 testa nuda; ai lati 15 85 2 c. lin.  
*B* DVX · MEDIO · · LANI · ET · C · Stemma coronato coi due rami e  
 inquartato con l'aquila e la biscia (non coronate); c. lin.  
*R* D. 42; p. gr. 31,91. C<sup>a</sup> SM

92. Id. *D* Tutto c. prec. 15 85  
*B* · DVX · MEDIO · · LANI · ET · C · C. sopra.  
*R* D. 40; p. gr. 31,88 e 32,05. C<sup>a</sup> C. STRADA e C. GN.

93. Ducatone. *D* Tutto c. prec., senza punto iniziale 15 85  
*B* Tutto c. sopra.  
*R* D. 41; p. gr. 31,80. C<sup>a</sup> MBP
94. Id. *D* Tutto c. prec., senza punto iniziale nè finale 15 85  
*B* Tutto c. sopra.  
*R* D. 40; p. gr. 32,50. C<sup>a</sup> C. TRIB.
95. Id. *D* Tutto c. prec., senza punto finale, ma con punto iniziale 15 85  
*B* · DVX · MEDIO · LANI · ET · C · C. sopra.  
*R* P. gr. 32,00. Gneccchi, n. 40. C. GN.

## Anno 1586.

96. Doppia. *D* PHI · REX HISPANIAR · ET · C Mezzo busto radiato a destra. Esergo  
1586 capovolte; c. lin.  
*B* MEDIOL ANI DVX Stemma coronato coi rami e inquartato con  
l'aquila e la biscia (non coronate); c. lin.  
*O* D. 26; p. gr. 6,47. C<sup>a</sup> SM
97. Id. *D* PHI · REX HISPANIAR · E · C · C. prec. · 1586 ·  
*B* Tutto c. sopra.  
*O* D. 28; p. gr. 6,50. C<sup>a</sup> Brit. M.

## Anno 1587.

98. Doppia. *D* PHI · REX · HISPANI · ET · C C. prec. 1587  
*B* MEDIO LANI · D · C. sopra.  
*O* P. gr. 6,57. C<sup>a</sup> SM
99. Id. *D* Tutto c. prec., ma · 1587 ·  
*B* Tutto c. sopra.  
*O* P. gr. 6,50. Gneccchi, n. 15. C. GN.
100. Id. *D* PHI · REX · HISPANI · ET · C. prec. 1587  
*B* Tutto c. sopra.  
*O* P. gr. 6,60. Gneccchi, Supplemento, n. 7. M. Mil.

Anno 1588.

101. Da 2 doppie. **D** PHI · REX · HISPANIAROM · ET · C · Mezzo busto radiato a destra.  
 Esergo 1588  
**B** MEDIO LANI · DVX Stemma coronato coi rami e inquartato con  
 l'aquila e la biscia.  
**O** P. gr. 14,00. Gneccchi, n. 6. M. Mil.
102. Id. **D** Tutto c. prec. 1588  
**B** MEDIOL ANI DVX C. sopra.  
**O** D. 27; p. gr. 11,00. C<sup>a</sup> C. Gn.
103. Doppia. **D** PHI · REX · HISPA · ETC C. prec. 1588 c. lin.  
**B** · MEDIO · · LANI · D · C. sopra; c. lin.  
**O** D. 27; p. gr. 6,57. C<sup>a</sup> SM
104. Id. **D** PHI · REX · HISPA · ET · C : C. prec. 1588  
**B** MEDIOL ANI · DVX C. sopra.  
**O** P. gr. 6,56. C<sup>a</sup> SM
105. Id. **D** Tutto c. prec., ma punto iniziale 1588  
**B** · MEDIO · · LANI · D · C. sopra.  
**O** P. gr. 6,54. C<sup>a</sup> SM
106. Id. **D** PHI · REX · HISPA · ETC' · C. prec. 1588  
**B** MEDIOL ANI · DVX C. sopra.  
**O** P. gr. 6,87. C<sup>a</sup> SM
107. Id. **D** PHI · REX HISPAN · ET C · C. prec. 1588  
**B** MEDIOL ANI DVX C. sopra.  
**O** P. gr. 6,54. C<sup>a</sup> SM
108. Id. **D** · PHI · REX · HISPA · ET · C : C. prec. · 1588 ·  
**B** MEDIOL ANI · DVX C. sopra.  
**O** P. gr. 6,55. Gneccchi, n. 16. C. Gn.
109. Id. **D** PHI · REX · HISPA · ET · C C. prec. · 1588 ·  
**B** MEDIO LANI · D C. sopra.  
**O** P. gr. 6,57. Gneccchi, n. 18. M. Mil.

110. Doppia. **D** PHI · REX · HISPANIAR · E · C · C. prec. · 1588 ·  
**B** MEDIOL ANI DVX C. sopra.  
**O** P. gr. 6,56. C° SM
111. Id. **D** PHI · REX HISPANIAR · E · C · C. prec. · 1588 ·  
**B** MEDIOL ANI · DVX C. sopra.  
**O** D. 28; p. gr. 6,60. C° SM
112. Id. **D** PHI · REX HISPANIAR · E · C · C. prec. · 1588 ·  
**B** Tutto c. sopra.  
**O** D. 26; p. gr. 6,54. C° SM
113. Id. **D** PHI · REX HISPANIAROM · ET · C C. prec. 1588  
**B** Tutto c. sopra.  
**O** D. 27; p. gr. 6,54. C° SM
114. Id. **D** PHI · REX HISPANIAROME · C C. prec. 1588  
**B** Tutto c. sopra.  
**O** P. gr. 6,00. C° SM
115. Id. **D** PHI · REX HISPANIAROM ET · C · C. prec. 1588  
**B** MEDIOL ANI DVX C. sopra.  
**O** P. gr. 6,49. C° SM
116. Id. **D** Tutto c. prec. · 1588 ·  
**B** MEDIOL ANI · DVX C. sopra.  
**O** P. gr. 6,55. C° SM
117. Id. **D** Tutto c. prec. · 1588 ·  
**B** MEDIO LANI · D · C. sopra.  
**O** P. gr. 6,44. C° SM
118. Id. **D** PHI · REX HISPANIAROM · E · C · C. prec. 1588  
**B** MEDIOL ANI DVX C. sopra.  
**O** P. gr. 6,49. C° SM
119. Ducatone. **D** PHILIPPVS · REX · HISPANIARV Busto corazzato a destra, testa  
nuda; ai lati 15 88 2 c. lin.  
**B** DVX · MEDIO · LANI · ET · C · Stemma coronato coi rami, e  
inquietato con l'aquila e la biscia (non coronate); 2 c. lin.  
**R** D. 40; p. gr. 31,28. C° SM

120. Ducatone. **D** Tutto c. prec. 15 88  
**B** DVX · MEDIO · LANI · ETC' (oppure ET · C) C. sopra. Esergo,  
due punti.  
**AR** P. gr. 31,70. Gnacchi, Supplemento, n. 22. C. Gn.
121. Id. **D** PHILIPPVS · REX · HISPANIARVM C. prec. 15 88  
**B** DVX · MEDI OLANI · ET C' C. sopra.  
**AR** P. gr. 24,70. C<sup>a</sup> SM
122. Id. **D** Tutto c. prec. 15 88  
**B** DVX · MEDIO LANI · ET · C · C. sopra.  
**AR** D. 41; p. gr. 32,09. C<sup>a</sup> SM
123. Id. **D** Tutto c. prec. 15 88  
**B** DVX · MEDIO LANI · ET C C. sopra.  
**AR** D. 33; p. gr. 27,60. C<sup>a</sup> MBP
124. Id. **D** Tutto c. prec. 15 88  
**B** DVX · MEDIO · LANI · ET · C · C. sopra.  
**AR** D. 40; p. gr. 32,00. C<sup>a</sup> C. STRADA.
125. Id. **D** Tutto c. prec. 15 88  
**B** DVX · MEDIO · LANI · ETC · C. sopra.  
**AR** D. 40; p. gr. 31,79 C<sup>a</sup> e 31,80 C<sup>a</sup> SM
126. Id. **D** PHILIPPVS · REX · HISPANIARVM · C. prec. 15 88  
**B** DVX · MEDIO · LANI · ET · C' · C. sopra.  
**AR** P. gr. 31,72. C<sup>a</sup> M. Br.
127. Id. **D** Tutto c. prec. 15 88  
**B** · DVX · MEDIO LANI · ETC · C. sopra.  
**AR** Grillo in Boll. Ital. di Num., 1904, pag. 43.
128. Id. **D** Tutto c. prec., ma punto finale 15 88  
**B** · DVX · MEDIO LANI · ET · C · C. sopra.  
**AR** D. 43; p. gr. 31,77. C<sup>a</sup> SM
129. Id. **D** PHILIPPVS · REX · HISPANIARVM C. prec. 15 88  
**B** · DVX · MEDIO · · LANI · ET C' · C. sopra.  
**AR** D. 42; p. gr. 30,30. C<sup>a</sup> SM

130. Ducatone. *D* Tutto c. prec. 15 88  
*B* ·DVX·MEDIO· ·LANI·ET·C· C. sopra.  
*R* D. 41; p. gr. 30,05. C<sup>o</sup> C. STRADA.
131. Id. *D* Tutto c. prec. 15 88  
*B* DVX·MEDIO·LANI·ET·C· C. sopra.  
*R* P. gr. 31,90. C<sup>o</sup> C. TRIB.
132. Id. *D* PHILIPPVS·REX·HISPANIARVM ⚡ C. prec. 15 88  
*B* ·DVX·MEDIO · LANI·ET·C· C. sopra.  
*R* P. gr. 32,13. C<sup>o</sup> SM
133. Piéfort *D* †·PHILIPPVS·REX·HISPANIARVM· C. prec. 15 88 2 c. lin.  
del *B* ·DVX·MEDIOLANI·ET·C· Stemma coronato senza rami e in-  
mezzo ducato. quartato con l'aquila e la biscia (non coronate); 2 c. lin.  
*R* D. 35; p. gr. 32,21. C<sup>o</sup> SM  
Questa moneta è realmente un ducato battuto col conio del mezzo ducato.
134. Mezzo *D* Tutto c. prec. 15 88  
ducato. *B* Tutto c. sopra.  
*R* D. 35; p. gr. 15,82. C<sup>o</sup> SM
135. Id. *D* † PHILIPPVS·REX·HISPANIARVM C. prec. 15 88  
*B* Tutto c. sopra.  
*R* D. 34; p. gr. 15,92. Strada e Tribolati in Riv. Ital. di Num., 1912,  
pag. 550. C<sup>o</sup> C. STRADA.
136. Id. *D* †·PHILIPPVS·REX·HISPANIARVM· C. prec. 15 88  
*B* Tutto c. sopra.  
*R* P. gr. 15,90. C<sup>o</sup> C. TRIB.
137. Id. *D* Testina PHILIPPVS·REX·HISPANIARVM C. prec. 15 88  
*B* Tutto c. sopra.  
*R* D. 34; p. gr. 15,85. C<sup>o</sup> SM
138. Id. *D* ● PHILIPPVS·REX·HISPANIARVM ● C. prec. 15 88  
*B* Tutto c. sopra.  
*R* D. 35; p. gr. 15,76. C<sup>o</sup> SM
139. Id. *D* ● PHILIPPVS·REX·HISPANIARVM C. prec. 15 88  
*B* Tutto c. sopra.  
*R* D. 34; p. gr. 14,85. C<sup>o</sup> M. Br.

140. **Mezzo ducato.** **D** PHILIPPVS · REX · HISPANIARVM · C. prec. 15 88  
**B** Tutto c. sopra.  
**R** D. 33; p. gr. 15,63. C<sup>a</sup> SM
141. **Id.** **D** C. prec., ma senza punto finale 15 88  
**B** · MEDIOLANI · DVX · ET · C · C. sopra.  
**R** P. gr. 15,85. C<sup>a</sup> SM
142. **Id.** **D** † · PHILIPPVS · REX · HISPANIARVM · C. prec. 15 88  
**B** · MEDIOLANI · DVX · ET · C · C. sopra.  
**R** P. gr. 15,90. C<sup>a</sup> SM
143. **Id.** **D** † · PHILIPPVS · REX · HISPANIARVM · C. prec. 15 88  
**B** · MEDIOLANI · DVX · ET · C · C. sopra.  
**R** P. gr. 15,50. C<sup>a</sup> C. GN.
144. **Id.** **D** Tutto c. prec.  
**B** · MEDIOLANI · DVX · ET · C · C. sopra.  
**R** P. gr. 15,40. C<sup>a</sup> C. GN.
145. **Id.** **D** ◉ PHILIPPVS · REX · HISPANIARVM ◉ C. prec. 15 88  
**B** · MEDIOLANI · DVX · ET · C · C. sopra.  
**R** D. 35; p. gr. 15,90. C<sup>a</sup> MBP
146. **Id.** **D** Tutto c. prec. 15 88  
**B** MEDIOLANI · DVX · ET · C C. sopra.  
**R** P. gr. 16,10 e 16,05. Gnecci, n. 65. M. VER.
147. **Id.** **D** · PHILIPPVS · REX · HISPANIARVM C. prec. 15 88  
**B** MEDIOLANI · DVX · ET · C · C. sopra.  
**R** D. 34; p. gr. 16,51. C<sup>a</sup> SM
148. **Id.** **D** † PHILIPPVS · REX · HISPANIARVM · C. prec.  
**B** Tutto c. sopra.  
**R** P. gr. 15,98. C<sup>a</sup> M. Mil.
149. **Id.** **D** ◉ PHILIPPVS · REX · HISPANIARVM ◉ C. prec. 15 88  
**B** Tutto c. sopra.  
**R** P. gr. 15,10. Gnecci, Supplemento, n. 30. C. GN.

150. Mezzo ducato. **D** ∷ PHILIPPVS · REX · HISPANIARVM C. prec. 15 88  
**B** Tutto c. sopra.  
**R** P. gr. 15,00. Gnechi, Supplemento, n. 31. C. Gn.
151. Id. **D** Testina PHILIPPVS · REX · HISPANIARVM · C. prec. 15 88  
**B** Tutto c. sopra.  
**R** P. gr. 15,50. Gnechi, Supplemento, n. 29. C. Gn.
152. Id. **D** † · PHILIPPVS · REX · HISPANIARVM · C. prec. 15 88  
**B** · DVX · MEDIOLANI · ET · C · C. sopra.  
**R** P. gr. 15,76. C<sup>a</sup> C. Zop.
- XVI, 3. 153. Quarto di ducato. **D** Testina · PHI · REX · HISPANIARVM · Busto corazzato e radiato a destra; ai lati 15 88 2 c. lin.  
**B** MEDIOLANI · DVX Stemma coronato senza rami e inquartato con le armi di Milano, Leone e Castiglia; 2 c. lin.  
**R** D. 27; p. gr. 6,77. C<sup>a</sup> SM
154. Id. **D** Testina · PHI · REX · HISPANIARVM C. prec. 15 88  
**B** · MEDIOLANI · DVX C. sopra.  
**R** P. gr. 7,70. Gnechi, n. 73. C. Gn.

## Anno 1589.

155. Doppia. **D** · PHI · REX · HISPA · ET · C Mezzo busto radiato a destra. Esergo · 1589 · c. lin.  
**B** MEDIO LANI · D · Stemma coronato coi due rami e inquartato con l'aquila e la biscia (non coronate); c. lin.  
**O** P. gr. 6,57. Gnechi, n. 19. C. Gn.
156. Id. **D** · PHI · REX · HISPA · ET · C C. prec. 1589  
**B** Tutto c. sopra.  
**O** D. 27; p. gr. 6,51. C<sup>a</sup> SM
157. Id. **D** Tutto c. prec., senza punto iniziale 1589  
**B** MEDIO · · LANI · D · C. sopra.  
**O** P. gr. 6,47. C<sup>a</sup> SM



158. Doppia. **D** · PHI · REX · HISPA · ET · C: C. prec. 1589  
**B** · MEDIO · · LANI · D · C. sopra.  
**O** P. gr. 6,55. C<sup>a</sup> SM
159. Id. **D** PHI · REX · HISPA · ETC C. prec. 1589  
**B** MEDIOL ANI · DVX C. sopra.  
**O** P. gr. 6,54. C<sup>a</sup> SM
160. Id. **D** Tutto c. prec., con punto finale 1589  
**B** Tutto c. sopra.  
**O** P. gr. 6,59. C<sup>a</sup> SM
161. Id. **D** PHI · REX · HISPA · ET · C · C. prec. 1589  
**B** MEDIOL ANI · DVX · C. sopra.  
**O** P. gr. 6,60. Gneccchi, Supplemento, n. 9. C. OSNAGO.
162. Id. **D** · PHI · REX · HISPA · ET · C · C. prec. 1589  
**B** MEDIOL ANI · DVX C. sopra.  
**O** P. gr. 6,57. C<sup>a</sup> SM
163. Id. **D** PHI · REX · HISPA · ETC · C. prec. 1589  
**B** MEDIO LANI · D · C. sopra.  
**O** P. gr. 6,58. C<sup>a</sup> SM
164. Id. **D** PHILIPP · REX · HISPA · ETC C. prec. 1589  
**B** MEDIOL ANI · DVX C. sopra.  
**O** D. 26; p. gr. 6,58. C<sup>a</sup> SM
165. Id. **D** PHI · REX · HISPANIAR · ET · C · C. prec. 9851 (ossia 1589 a rovescio).  
**B** MEDIOL ANI DVX C. sopra.  
**O** P. gr. 6,65. Gneccchi, Supplemento, n. 8. C. GN.
- XVI, 4. 166. Da soldi 40? **D** PHILIPPVS · HISPAN · REX · MED · DVX Busto paludato a destra,  
testa nuda. Esergo 1589 in targhetta; 2 c. lin.  
**B** ONERI · NON · SVCCVMBET Atlante che porta il mondo; 2 c. lin.  
**R** D. 33; p. gr. 11,22 e 11,17. C<sup>a</sup> SM e NF
167. Id. **D** Tutto c. prec., ma punto finale.  
**B** Tutto c. sopra.  
**R** P. gr. 11,45. C<sup>a</sup> MV
168. Id. **D** Tutto c. prec., senza punto finale.  
**B** ONERI · NON · SVCCVMBIT C. sopra.  
**R** Gneccchi, n. 81.

## Anno 1591.

- XVI, 5. 169. Da 8 doppie  $\mathcal{D}$   $\Delta$  PHI  $\Delta$  HISPA  $\Delta$  REX  $\Delta$  MED  $\Delta$  DVX  $\Delta$  Busto radiato a destra, con manto e corazza, tenendo nella sin. lo scettro; c. lin.  
o da 6 zecchini.  $\mathcal{B}$   $\cdot$  S  $\cdot$  AMB  $\cdot$  ARCHIEP  $\cdot$  MED IOL  $\cdot$  1591 Busto del Santo di fronte, mitrato e nimbato, con pastorale e staffile; c. lin. e perl.  
 $\mathcal{O}$  D. 36; p. gr. 20,00 e 19,70. Gnechi, n. 1. M. Mil.
170. Ducatone.  $\mathcal{D}$  PHILIPPVS  $\star$  REX  $\star$  HISPANIAR Busto corazzato a destra, testa nuda; sotto il busto 1591 2 c. lin.  
 $\mathcal{B}$   $\star$  DVX  $\star$  MEDIO LANI  $\star$  ET  $\star$  C  $\star$  Stemma coronato senza rami e inquartato con l'aquila e la biscia (coronate); 2 c. lin.  
 $\mathcal{R}$  P. gr. 32,00. Gnechi, n. 42. C. Gn.
171. Id.  $\mathcal{D}$  PHILIPPVS  $\star$  REX  $\star$  HISPANIAR  $\star$  C. prec. 1591  $\star$   
 $\mathcal{B}$  DVX  $\cdot$  MEDIO  $\star$  LANI  $\cdot$  ET  $\cdot$  C  $\cdot$  C. sopra.  
 $\mathcal{R}$  D. 41; p. gr. 31,15. C<sup>a</sup> SM
172. Id.  $\mathcal{D}$  PHILIPPVS  $\cdot$  REX  $\cdot$  HISPANIARV C. prec.  $\cdot$  1591  $\cdot$   
 $\mathcal{B}$   $\cdot$  DVX  $\cdot$  MEDIO  $\cdot$  LANI  $\cdot$  ET  $\cdot$  C  $\cdot$  C. sopra (aquila non coronata, biscia coronata).  
 $\mathcal{R}$  P. gr. 32,12. C<sup>a</sup> SM
173. Id.  $\mathcal{D}$  PHILIPPVS  $\star$  REX  $\star$  HISPANIA C. prec.  $\star$  1591  $\star$   
 $\mathcal{B}$  DVX  $\star$  MEDIO  $\star$  LANI  $\star$  ET  $\star$  C  $\star$  C. sopra (aquila e biscia coronate).  
 $\mathcal{R}$  P. gr. 31,90. Strada, id. id., pag. 548. C<sup>a</sup> C. STRADA.

## Anno 1592.

- C. XVI, 5. 174. Prova  $\mathcal{D}$   $\Delta$  PHI  $\nabla$  HISPA  $\Delta$  REX  $\Delta$  MED  $\Delta$  DVX  $\Delta$  Busto radiato a destra, con  
in argento manto e corazza, tenendo nella sin. lo scettro; 2 c. lin.  
del pezzo  $\mathcal{B}$   $\cdot$  S  $\cdot$  AMB  $\cdot$  ARCHIE P  $\cdot$  ME D  $\cdot$  1592 Busto del Santo di fronte,  
da 6 scudi d'oro o medaglia. mitrato e nimbato, con pastorale e staffile; 2 c. lin.  
 $\mathcal{R}$  D. 38; p. gr. 22,40. Gnechi, n. 28. C. MULAZZANI e C. BOURG.

175. Ducatone. **D** • PHILIPPVS • REX • HISPANIAR • Busto corazzato a destra, testa nuda; sotto 1592 2 c. lin.  
**B** DVX • MEDIO • LANI • ET • C • Stemma coronato senza rami e inquartato con l'aquila e la biscia (la prima senza corona, la seconda coronata); 2 c. lin.  
**AR** D. 40; p. gr. 31,88. C<sup>s</sup> SM
176. Id. **D** Tutto c. prec. 1592  
**B** DVX MEDIO LANI • ET • C • C. sopra.  
**AR** P. gr. 32,00. Gneccchi, n. 43. C. GN.
- XVI, 6. 177. Id. **D** PHILIPPVS • REX • HISPANIAR C. prec. • 1592 •  
**B** DVX • MEDIO • LANI • ET • C • C. sopra.  
**AR** D. 41; p. gr. 31,87. C<sup>s</sup> SM
178. Id. **D** PHILIPPVS • REX • HISPANIARV C. prec. • 1592 •  
**B** Tutto c. sopra, con punto iniziale.  
**AR** D. 39; p. gr. 31,75. C<sup>s</sup> SM
179. Id. **D** Tutto c. prec. 1592  
**B** DVX • MEDIO • LANI • ET • C • C. sopra.  
**AR** P. gr. 32,00. Gneccchi, Supplemento, n. 23. C. GN.
180. Id. **D** PHILIPPVS • REX • HISPANIA C. prec. 1592 (a rovescio).  
**B** Tutto c. sopra.  
**AR** P. gr. 31,85. Gneccchi, Supplemento, n. 24. C. GN.
181. Sudo  
o Filippo. **D** PHILIPPVS • REX • HISPANIA C. prec. 1592  
**B** DVX • MEDIO LANI • ET • C • C. sopra.  
**AR** P. gr. 27,00. Gneccchi, Supplemento, n. 36. C. GN.
- XVI, 7. 182. Quarto  
di ducato. **D** PHI • HISPA • REX • MED • D Busto laureato e corazzato a destra; sotto nel giro • 1592 • (a rovescio) c. lin.  
**B** DVX • MED IOLANI Stemma coronato coi due rami e inquartato con l'aquila e la biscia (coronate); c. lin.  
**AR** D. 28; p. gr. 11,49. C<sup>1</sup> SM

## Anno 1598.

183. Doppia. **D** · PHI · REX · HISPA · ET · C Mezzo busto radiato a destra. Esergo  
1593 c. lin.  
**B** MEDIOL ANI · DVX Stemma coronato coi due rami e inquartato  
con l'aquila e la biscia (non coronate); c. lin.  
**O** D. 26; p. gr. 6,48. C<sup>a</sup> SM
184. Id. **D** Tutto c. prec., con punto finale · 1593 ·  
**B** · MEDIOL ANI · D · C. sopra.  
**O** P. gr. 6,57. Gnechi, n. 20. C. Gn.
185. Id. **D** Tutto c. prec.  
**B** · MEDIO LANI · D · C. sopra.  
**O** P. gr. 6,28. C<sup>a</sup> M. MI.
186. Id. **D** · PHI · REX · HISPA · ET · C C. prec. 1593  
**B** · · · MEDIO LANI · D · C. sopra.  
**O** D. 27; p. gr. 6,55. C<sup>a</sup> SM
187. Id. **D** PHI REX HISPANIANI · ET · C C. prec. 1593  
**B** MEDIOL ANI DVX C. sopra.  
**O** D. 26; p. gr. 5,90. C<sup>a</sup> SM
188. Id. **D** PHI · REX · HISPAN · ET · C · C. prec. 1593  
**B** Tutto c. sopra.  
**O** D. 28; p. gr. 6,60. C<sup>a</sup> SM
189. Id. **D** · PHI · REX · HISPA · ET · C · C. prec. 1593  
**B** MEDIOL ANI · DVX C. sopra.  
**O** P. gr. 6,52. Strada e Tribolati, id. id., pag. 547. C<sup>a</sup> C. STRADA e C. TRIB.
190. Ducatone. **D** PHILIPPVS · REX · HISPANIAR Busto corazzato a destra, testa nuda;  
sotto il busto · 1593 · 2 c. lin.  
**B** · DVX · MEDIO · LANI · ET · C · Stemma coronato senza rami  
e inquartato con l'aquila e la biscia (non coronate); c. lin.  
**R** D. 40; p. gr. 31,98. C<sup>a</sup> SM

191. Ducatone. *D* Tutto c. prec., con punto iniziale • 1593 •  
*B* Tutto c. sopra.  
*R* P. gr. 31,95. *C*<sup>s</sup> C. STRADA.
192. Id. *D* Tutto c. prec., senza punto iniziale • 1593 •  
*B* DVX MEDIO LANI ET C C. sopra.  
*R* P. gr. 31,90. *C*<sup>s</sup> C. GN.
193. Id. *D* PHILIPPVS • REX • HISPANIARV<sup>✓</sup> C. prec. • 1593 •  
*B* • DVX • MEDIO • LANI • ET • C C. sopra.  
*R* P. gr. 31,83. *C*<sup>s</sup> SM
194. Id. *D* Tutto c. prec. 1593 •  
*B* • DVX • MEDIO • LANI • ET • C • C. sopra.  
*R* P. gr. 32,04. *C*<sup>s</sup> SM
195. Id. *D* PHILIPPVS • REX • HISPANIARVM C. prec. • 1593 •  
*B* Tutto c. sopra.  
*R* P. gr. 32,06. *C*<sup>s</sup> MV
- XVI, 8. 196. Parpagliola. *D* PHI • REX • HISP • MED • DVX Busto corazzato a destra, testa nuda;  
senza cerchio.  
*B* • DONVM • DEI • 1593 foglia Covone di spighe. Esergo • MED • c. lin.  
*M* D. 22; p. gr. 1,75 e 2,85 *C*<sup>s</sup> SM e M. Br.
197. Id. *D* Tutto c. prec., con punto finale.  
*B* • DONVM • DEI • 1593 • C. sopra • MED •  
*M* D. 21; p. gr. 2,90. *C*<sup>s</sup> SM
198. Id. *D* • PHI • REX • HISP • MED • DVX C. prec.  
*B* • DONVM • DEI • 1593 C. sopra • MED •  
*M* P. gr. 1,20. Gneccchi, n. 97. M. Mil.
199. Trillina. *D* PHI • REX • MED • DVX • Le armi di Milano inquartate; c. lin.  
*B* DONVM • DEI • 1593 • L'Abbondanza seduta a sin. con una cornu-  
copia. Esergo MED c. lin.  
*M* D. 15; p. gr. 1,00. Gneccchi, n. 101. BM
200. Id. *D* Tutto c. prec.  
*B* C. sopra. Esergo AS  
*M* P. gr. 1,00. Gneccchi, Supplemento, n. 50. M. Mil.

201. Trillina. **D** ⊕ PHI · REX · MED · DVX · C. prec.  
**B** DONVM · DEI · 1593 C. sopra. Esergo · B · S ·  
**M** D. 16; p. gr. 0,89 e 0,75. C° SM
202. Id. **D** PHI · REX · MED · DVX C. prec.  
**B** DONVM · DEI · 1593 · C. sopra. Esergo BS  
**M** P. gr. 1,00. Gneccchi, Supplemento, n. 51.
- XVI, 9. 203. Id. **D** ⊕ PH...MED · DVX C. prec.  
**B** DONVM · DEI · 1593 · C. sopra. Esergo · H · C · senza cerchio.  
**M** P. gr. 0,80. C° SM
204. Id. **D** PHI · REX · MED · DVX C. prec.  
**B** DON VM · DEI · 1593 C. sopra. Esergo · B ·  
**M** P. gr. 0,75. Strada e Tribolati, id. id., pag. 551. C° C. STRADA.
205. Id. **D** ⊕ DVX · MEDIOLANI C. prec.  
**B** DONVMDEI 1593 C. sopra. Esergo .....  
**M** P. gr. 0,69. C° SM

## Anno 1594.

206. Doppia. **D** · PHI · REX · HISPA · ET · C · Mezzo busto radiato a destra. Esergo  
1594 c. lin.  
**B** · MEDIO LANI · D · Stemma coronato coi due rami e inquartato  
con l'aquila e la biscia (non coronate); c. lin.  
**O** P. gr. 6,56. Gneccchi, n. 21. C. GN.
207. Id. **D** Tutto c. prec. 1594  
**B** MEDIO LANI · D · C. sopra.  
**O** D. 27; p. gr. 6,40. C° SM
208. Id. **D** · PHI · REX · HISPA · ET · C C. prec. 1594  
**B** · MEDIO LANI · D · · · C. sopra.  
**O** P. gr. 6,37. C° SM
209. Id. **D** · PHI · REX · HISPA · ET · C · C. prec. 1594  
**B** MEDIOL ANI · DVX C. sopra.  
**O** P. gr. 6,52. C° SM

210. Ducatone. *D* PHILIPPVS · REX · HISPANIA · Busto corazzato a destra, testa nuda;  
sotto il busto 1594 · 2 c. lin.  
*B* · DVX · MEDIO · LANI · ET · C · Stemma coronato senza rami  
e inquartato con l'aquila e la biscia (coronate); 2 c. lin.  
*R* D. 40; p. gr. 31,74. C<sup>o</sup> SM
211. Id. *D* Tutto c. prec.  
*B* · DVX · MEDIO LANI · ET · C · C. sopra.  
*R* P. gr. 32,15. C<sup>o</sup> M. Mil.
212. Id. *D* Tutto c. prec., con punto iniziale 1594  
*B* · DVX · MEDIO LANI · ET · C · C. sopra.  
*R* D. 39; p. gr. 23,00. C<sup>o</sup> M. Br.
213. Id. *D* PHILIPPVS · REX · HISPANIAR · C. prec. 1594 ·  
*B* · DVX · MEDIO · LANI · ET · C · C. sopra.  
*R* D. 40; p. gr. 32,09. C<sup>o</sup> SM
214. Id. *D* Tutto c. prec. · 1594 ·  
*B* Tutto c. sopra.  
*R* P. gr. 11,92. C<sup>o</sup> SM
215. Id. *D* Tutto c. prec. · 1594 ·  
*B* Tutto c. sopra, senza punto iniziale.  
*R* P. gr. 31,52. C<sup>o</sup> SM
216. Id. *D* PHILIPPVS ⊗ REX ⊗ HISPANIAR ⊗ C. prec. 1594  
*B* Tutto c. sopra.  
*R* P. gr. 31,75. Gnechi, n. 46. C. GN.
217. Id. *D* PHILIPPVS · REX · HISPANIARV C. prec. · 1594 ·  
*B* Tutto c. sopra (aquila non coronata).  
*R* P. gr. 32,00. Gnechi, Supplemento, n. 25. C. GN.
218. Id. *D* Tutto c. prec., ma punto finale.  
*B* Tutto c. sopra.  
*R* P. gr. 31,71. C<sup>o</sup> M. Mil.
219. Id. *D* PHILIPPVS · REX · HISPANIARVM C. prec. · 1594 ·  
*B* Tutto c. sopra (aquila coronata).  
*R* P. gr. 32,30. C<sup>o</sup> SM

220. Ducatone. **D** · PHILIPPVS · REX · HISPANIARVM · C. prec. 1594  
**B** · DVX · MEDIO · LANI · ET · C · C. sopra (aquila non coronata).  
**R** P. gr. 32,04. C<sup>a</sup> SM
221. Id. **D** Tutto c. prec. 1594  
**B** DVX · MEDIO LANI · ET · C C. sopra.  
**R** P. gr. 33,00. C<sup>a</sup> C. GN.
222. Id. **D** C. prec., senza punto iniziale · 1594 ·  
**B** Tutto c. sopra (aquila coronata).  
**R** P. gr. 31,75. C<sup>a</sup> SM
223. Id. **D** ⊗ PHILIPPVS ⊗ REX ⊗ HISPANIARVM C. prec. 1594  
**B** Tutto c. sopra, senza punto iniziale (aquila non coronata).  
**R** P. gr. 32,21. Gneccchi, n. 45.
224. Sudo **D** · PHILIPPVS · REX · HISPANIARVM · C. prec. 1594  
o filippo. **B** DVX · MEDIOLANI · ET · C C. sopra.  
**R** P. gr. 27,00. Gneccchi, Supplemento, n. 37. C. GN.
225. Parpagliola. **D** PHI · REX · HISP · MED · DVX · Busto corazzato a destra, testa nuda;  
c. lin.  
**B** · DONVM · DEI · 1594 · Covone di spighe. Esergo · MED · c. lin.  
**M** D. 22; p. gr. 1,75. C<sup>a</sup> SM
226. Id. **D** Tutto c. prec., senza punto finale.  
**B** Tutto c. sopra.  
**M** P. gr. 1,99. C<sup>a</sup> SM
227. Id. **D** Tutto c. prec.  
**B** DONVM · DEI · 1594 C. sopra. Esergo MED  
**M** P. gr. 1,50 e 1,35. Gneccchi, n. 98. M. Mil.
228. Id. **D** PHI · REX · HISP · MED · DVX C. prec.  
**B** · DONVM · DEI · 1594 · C. sopra. Esergo · MED ·  
**M** P. gr. 2,70. Strada e Tribolati, id. id., pag. 551. C<sup>a</sup> C. TRIB.



## Anno 1595.

229. Da 2 doppie. **D** PHI · REX · HISPA · ET · Mezzo busto radiato a destra. Esergo 1595  
**B** MEDIO LANI · D Stemma coronato coi rami e inquartato con l'aquila e la biscia.  
**O** P. gr. 13,06. Gnechi, n. 7.
230. Doppia. **D** · PHI · REX · HISPA · ET · C C. prec. 1595 c. lin.  
**B** MEDIOL ANI · DVX C. sopra; c. lin.  
**O** D. 27; p. gr. 6,35. C<sup>o</sup> SM
231. Id. **D** PHI REX HISPANIANI · ET · C · C. prec. 1595  
**B** MEDIOL ANI DVX C. sopra.  
**O** P. gr. 6,60. Gnechi, Supplemento, n. 10. C. VIDAL Q.
232. Ducatone. **D** · PHILIPPVS · REX · HISPANIA Busto corazzato a destra, testa nuda;  
sotto il busto · 1595 · 2 c. lin.  
**B** DVX · MEDIO LANI · ET · C Stemma coronato senza rami e inquartato con l'aquila e la biscia; 2 c. lin.  
**A** P. gr. 32,00. Gnechi, n. 47. C. GN.
233. Trillina. **D** ⊗ PHI · REX · MED · DVX · Le armi di Milano inquartate; c. lin.  
**B** DONVM · DEI · 1595 L'Abbondanza seduta a sin. con una cornucopia.  
Esergo · R · S c. lin.  
**M** Gnechi, n. 102.
234. Id. **D** ⊗ PHI · REX · MED · DVX C. prec.  
**B** DONVM · DEI · 1595 C. sopra. Esergo .....  
**M** D. 17; p. gr. 1,07. C<sup>o</sup> SM

## Anno 1596.

235. Doppia. **D** PHILIP · REX · HISPANI · ET · C · Mezzo busto radiato a destra.  
Esergo 1596 c. lin.  
**B** MEDIOL ANI · DVX Stemma coronato coi rami e inquartato con l'aquila e la biscia; c. lin.  
**O** P. gr. 6,57. Gnechi, Supplemento, n. 11. C. GN.

236. Ducatone. **D** PHILIPPVS · REX · HISPANIAR · Busto corazzato a destra, testa nuda; sotto il busto · 1596 · 2 c. lin.  
**B** · DVX · MEDIO · LANI · ET · C · Stemma coronato senza rami e inquartato con l'aquila (non coronata) e la biscia (coronata); 2 c. lin.  
**AR** D. 40; p. gr. 31,95. C<sup>a</sup> SM

## Anno 1597.

237. Scudo o Filippo. **D** PHILIPPVS · REX · HISPANIA · Busto corazzato a destra, testa nuda; sotto 1597  
**B** DVX · MEDIOLANI ET C Scudo coronato e inquartato con l'aquila e la biscia.  
**AR** P. gr. 27,00. Gneccchi, n. 78. M. Br.

## Anno 1598.

238. Doppia. **D** PHILI · REX · HISPANI · ET · C · Mezzo busto radiato a destra  
 Esergo 1598 c. lin.  
**B** MEDIOLANI · DVX Stemma coronato e inquartato con l'aquila e la biscia; c. lin.  
**O** P. gr. 6,58. Gneccchi, Supplemento, n. 12. C. VIDAL Q.
239. Ducatone. **D** PHILIPPVS \* REX \* HISPANIA \* Busto corazzato a destra, testa nuda; sotto \* 1598 \* 2 c. lin.  
**B** \* DVX · MEDIO LANI \* ET \* C \* Stemma coronato senza rami e inquartato con l'aquila e la biscia (coronate); 2 c. lin.  
**AR** D. 40; p. gr. 31,91. C<sup>a</sup> SM
240. Id. **D** Tutto c. prec. \* 1598 \*  
**B** · DVX · MEDIO · LANI · ET · C · C. sopra.  
**AR** D. 41; p. gr. 32,14. C<sup>a</sup> C. Zor.
241. Id. **D** \* PHILIPPVS \* REX \* HISPANIA \* C. prec. \* 1598 \*  
**B** \* DVX \* MEDIO LANI \* ET \* C \* C. sopra.  
**AR** P. gr. 33,20. C<sup>a</sup> C. GN.

242. Ducatone. *D* PHILIPPVS ⊗ REX ⊗ HISPANIA C. prec. 1598  
*B* DVX MEDIO LANI ET C C. sopra.  
*R* P. gr. 32,10. Gneecchi, n. 48. C. GN.
243. Id. *D* ♥ PHILIPPVS ♥ REX ♥ HISPANI ♥ C. prec. 1598  
*B* DVX ♥ MEDIO LANI ♥ ET ♥ C ♥ C. sopra.  
*R* P. gr. 28,55. C<sup>a</sup> C. CUN.
244. Sudo  
o Filippo. *D* PHILIPPVS ♥ REX ♥ HISPANIAR C. prec. 1598  
*B* DVX ♥ MEDIO LANI ♥ ET ♥ C C. sopra.  
*R* P. gr. 26,50. Gneecchi, Supplemento, n. 38. C. GN.
245. Id. *D* ♥ PHILIPPVS ♥ REX ♥ HISPANIAR ♥ 1598 ♥ C. prec. 1598  
*B* ♥ DVX ♥ MEDIO ♥ LANI ♥ ET ♥ C ♥ C. sopra.  
*R* P. gr. 27,10. C<sup>a</sup> C. GN.

Anno 1599.

*NB.* I sottodescritti ducatononi furono battuti dopo la morte di Filippo II (1598).

246. Ducatone. *D* PHILIPPVS ⊗ REX ⊗ HISPANIA Busto corazzato a destra, testa nuda; sotto 1599 2 c. lin.  
*B* DVX MEDIO LANI ET C Stemma coronato e inquartato con l'aquila e la biscia (coronate); 2 c. lin.  
*R* P. gr. 32,00. Gneecchi, n. 49. MBP
247. Id. *D* ⊗ PHILIPPVS ⊗ REX ⊗ HISPANIA ⊗ C. prec. 1599  
*B* ⊗ DVX ⊗ MEDIO ♥ LANI ⊗ ET ⊗ C ⊗ C. sopra.  
*R* D. 43; p. gr. 31,92. Strada e Tribolati, id. id., pag. 548. C<sup>a</sup> C. STRADA.
248. Id. *D* PHILIPPVS ♥ REX ♥ HISPANIA ♥ C. prec. ♥ 1599 ♥  
*B* ♥ DVX ♥ MEDIO ♥ LANI ♥ ET ♥ C ♥ C. sopra.  
*R* D. 40; p. gr. 31,91 e 31,18. C<sup>a</sup> SM e C. TRIB.
249. Id. *D* Tutto c. prec. 1599  
*B* ⊗ DVX ⊗ MEDIO LANI ⊗ ET ⊗ C ⊗ C. sopra.  
*R* D. 39; p. gr. 31,98. C<sup>a</sup> MBP
250. Id. *D* C. prec., senza stelletta finale ♥ 1599 ♥  
*B* ♥ DVX ♥ MEDIO ♥ LANI ♥ ET ♥ C ♥ C. sopra.  
*R* P. gr. 27,65. C<sup>a</sup> SM

251. Ducatone. **D** PHILIPPVS REX HISPANI C. prec. • 1599 •  
**B** \* DVX \* MEDIO LANI \* ET \* C \* C. sopra.  
**R** P. gr. 31,94. C<sup>s</sup> SM
252. Id. **D** PHILIPPV • REX • HISPANIA C. prec. • 1599 •  
**B** • DVX • MEDIO LANI • ET • C • C. sopra.  
**R** P. gr. 32,00. C<sup>s</sup> C. CUN.
- Senza data.**
- XVI, 10. 253. Da 4 doppie. **D** PHI ☉ HISP ☉ REX ☉ MED ☉ DVX ☉ Busto corazzato quasi di prospetto, testa nuda; c. lin.  
**B** CATHOLICÆ ☉ FI DEI • DEFENSOR ☉ La Croce con gli strumenti della Passione e teschio; nello sfondo la veduta di Gerusalemme; c. lin.  
**O** D. 45; p. gr. 26,65. Gneccchi, Supplemento, n. 1. M. VER.
254. Da 2 doppie. **D** Testina PHILIPPVS • REX • HISPANIAR Busto corazzato a destra, testa nuda; c. lin. e perl.  
**B** MEDIO • • LANI • DVX Stemma coronato e inquartato con le armi di Milano, Leone e Castiglia; 2 c. lin.  
**O** D. 28; p. gr. 12,60. Gneccchi, n. 5. BM
255. Id. **D** Tutto c. prec.  
**B** MEDIO • • LANI DV C. sopra.  
**O** D 30; p. gr. 12,78. C<sup>s</sup> C. PAP.
- XVI, 11. 256. Id. **D** Testina PHILIPP • VS • REX • HISPANIAR C. prec.  
**B** MEDIO LANI • DVX C. sopra.  
**O** P. gr. 12,60. C<sup>s</sup> SM
- XVI, 12. 257. Doppia. **D** • PHI • REX • HISPA • ETC Mezzo busto radiato a destra; c. lin.  
**B** MEDIOL ANI • DVX Stemma coronato coi due rami e inquartato con l'aquila e la biscia (non coronate); c. lin.  
**O** D. 27; p. gr. 6,58. C<sup>s</sup> SM
258. Id. **D** Tutto c. prec.  
**B** MEDIOL ANI • DVX • C. sopra.  
**O** P. gr. 6,57. C<sup>s</sup> C. PAP.

259. Doppia. **D** PHI · REX · HISPA · ET · C C. prec.  
**B** · MEDIO · · LANI · D · C. sopra.  
**O** P. gr. 6,60. Gnechi, Supplemento, n. 6. C. GN.
260. Id. **D** · PHI · REX · HISPANI · ETC C. prec.  
**B** MEDIOL ANI · DVX C. sopra.  
**O** P. gr. 6,57. Gnechi, n. 9. C. GN.
261. Id. **D** Tutto c. prec.  
**B** MEDIOL ANI · DV C. sopra.  
**O** P. gr. 6,47. C<sup>a</sup> SM
- XVII, 1. 262. Id. **D** PHILIPPVS · REX · HISPANIARV Busto corazzato e laureato a destra;  
diversa. c. lin.  
**B** MEDIOL ANI · DVX Stemma c. sopra.  
**O** D. 27; p. gr. 6,35. Gnechi, n. 22. C. GN. e C. Bourg.
263. Id. **D** PHILIPPVS · REX HISPANIARVM : C. prec.  
**B** Tutto c. sopra.  
**O** P. gr. 6,40. C<sup>a</sup> C. PAP.
264. Id. stretta. **D** PHI REX HISPANIAROM E · C Mezzo busto radiato a destra.  
**B** MEDIOL ANI · DVX (In lettere molto grandi). Stemma piccolo e  
allungato con cartocci affatto diversi dalle altre doppie.  
**O** D. 24. Grillo in Boll. It. di Num., 1904, pag. 42.
265. Da uno scudo **D** PHILIPPVS · REX · ETC · Testa radiata a sin. Al disopra, sole.  
e mezzo. **B** MEDIOLANI · D · Stemma ovale coronato coi due rami e inquartato  
con l'aquila e la biscia.  
**O** P. gr. 4,97. Gnechi, Supplemento, n. 13. RMF  
Questa moneta battuta col conio dello scudo d'oro potrebbe essere  
moneta effettiva, ma più probabilmente si tratta di un piéfort o di una  
prova di zecca coniato come saggio.
- XVII, 2. 266. Scudo d'oro. **D** PHI · REX · ET C · MLI · DVX Stemma coronato senza rami e in-  
quartato con le armi di Leone, Castiglia, Aragona, Sicilia, Austria,  
Borgogna, Inghilterra e Francia; al centro scudetto con le armi di  
Milano; c. lin.  
**B** Sole MVNDI · SALVS · VNICA Croce ornata con corona a ciascuna  
estremità; 2 c. lin.  
**O** D. 26; p. gr. 3,28 C<sup>a</sup> e 3,31 C<sup>a</sup> SM

267. Scudo d'oro **D** PHI · REX ANGLE · ETC' C. prec.  
**B** Tutto c. sopra.  
**O** P. gr. 3,37. C<sup>a</sup> SM
- XVII, 4. 268. Id. **D** PHILIPPVS · REX · ETC' · Testa radiata a sin.; c. lin.  
d'altro tipo. **B** MEDIO LANI · D · Stemma ovale coronato coi rami e inquartato con  
l'aquila e la biscia (coronate); c. lin.  
**O** D. 23; p. gr. 3,29. C<sup>a</sup> SM
269. Id. **D** PHILIPPVS · REX · ETC · C. prec.  
**B** MEDIO LANI · D · · · C. sopra.  
**O** P. gr. 3,17. C<sup>a</sup> SM
270. Id. **D** PHI · REX · HISPA · ETC · C. prec.  
**B** MEDIO LANI · DVX · C. sopra.  
**O** P. gr. 3,36. Gneccchi, Supplemento, n. 14. RMF
271. Id. **D** Gran sole PHILIPPVS · REX · ETÆ Testa radiata a sin.; senza c.  
del sole. **B** MEDIO LANI · D · Stemma ovale coronato coi rami e inquartato  
con l'aquila e la biscia (non coronate); senza cerchio.  
**O** D. 23; p. gr. 3,13. C<sup>a</sup> SM
272. Id. **D** Gran sole · PHILIPPVS · REX ETC' · C. prec.; c. lin.  
**B** MEDIO LANI · D · C. sopra; c. lin.  
**O** P. gr. 3,27. C<sup>a</sup> SM
273. Id. **D** Gran sole PHILIPPVS REX · ETC C. prec.  
**B** MEDIO LANI · D · · · C. sopra.  
**O** P. gr. 3,26. C<sup>a</sup> SM
274. Id. **D** Tutto c. prec.  
**B** MEDIO LANI · D · C. sopra.  
**O** P. gr. 3,32. C<sup>a</sup> MBP
275. Id. **D** Gran sole PHILIPPVS REX · ETC' C. prec.  
**B** MEDIO LANI · D C. sopra.  
**O** P. gr. 3,30. FDC C. STRADA.
276. Id. **D** Gran sole PHILIPPV · REX · ETC' C. prec.; senza cerchio.  
**B** MEDIO LANI · D C. sopra; senza cerchio.  
**O** P. gr. 3,30. Gneccchi, n. 25. C. Gn.

- XVII, 3. 277. Scudo d'oro del sole. **D** Tutto c. prec.; c. lin.  
**B** MEDIO LANI · D · · · C. sopra.  
**O** P. gr. 3,29. **C**<sup>a</sup> SM
278. Id. **D** Gran sole PHILIPPVS REX · ETC' C. prec.  
**B** MEDIO LANI · DVX C. sopra.  
**O** P. gr. 3,30 e 3,35. Gnechi, n. 26. **C**<sup>a</sup> M. Mil. e NF
- XVII, 5. 279. Ducatone. **D** PHI · REX · ET · EL · M · I · DVX Busto corazzato a sin., testa nuda; c. lin.  
**B** VT · QVIES CAT · ATLAS Atlante a sin. che porta il mondo; c. lin.  
**R** D. 40; p. gr. 33,80 e 33,60. Gnechi, n. 29. **M**. Mil.
280. Id. d'altro tipo. **D** · PHILIPPVS · REX · HISPANIARVM Busto corazzato a destra, testa nuda; 2 c. lin.  
**B** MEDIOLAN I · DVX · ETC Stemma coronato senza i rami e inquartato con le armi di Milano, Leone e Castiglia; 2 c. lin.  
**R** P. gr. 32,20. Gnechi, n. 30.
281. Id. **D** PHI ⊗ REX ⊗ HISPANIARVM ⊗ C. prec.; c. lin.  
**B** DVX · MEDI OLANI · ET · EL · C. sopra; 2 c. lin.  
**R** D. 40; p. gr. 32,30. Gnechi, Supplemento, n. 15. **M**. VER.
282. Id. tipo solito. **D** PHILIPPVS · REX · HISPANIARVM C. prec.  
**B** MEDIOLANI DVX ETC Stemma coronato coi due rami e inquartato con l'aquila e la biscia (non coronate); c. lin.  
**R** P. gr. 32,00. Gnechi, n. 31. **BM**
283. Id. **D** · PHILIPPVS · REX · HISPANIARVM C. prec.; senza cerchio.  
**B** · DVX · MEDIO · · LANI · ET · C · C. sopra; c. lin.  
**R** P. gr. 32,10. Gnechi, n. 32. **M**. Mil.
284. Id. **D** Tutto c. prec., con punto finale.  
**B** Tutto c. sopra.  
**R** P. gr. 31,90. **C**<sup>a</sup> C. Cun.
285. Id. **D** PHILIPPVS · REX · HISPANIARV · C. prec.  
**B** DVX · MEDIOLANI · ETC · C. sopra.  
**R** P. gr. 32,10. Gnechi, n. 33. **C**. GN.
286. Id. **D** Tutto c. prec.; c. lin.  
**B** DVX · MEDIO · · LANI · ET · C · C. sopra.  
**R** P. gr. 35,10. **C**<sup>a</sup> C. GN.

287. Ducatone tipo solito. **D** PHILIPPVS · REX · HISPANIARVM C. prec.; 2 c. lin.  
**B** DVX · MEDIO · LANI · ETC · C. sopra; c. lin.  
**R** P. gr. 31,97. C<sup>a</sup> SM
288. Id. **D** Tutto c. prec.  
**B** · DVX · MEDIO LANI · ETC · C. sopra; 2 c. lin.  
**R** P. gr. 32,15. C<sup>a</sup> SM
289. Id. **D** Tutto c. prec., con punto finale.  
**B** DVX · MEDIO · LANI · ETC · C. sopra; c. lin.  
**R** P. gr. 32,00. C<sup>a</sup> SM
- XVII, 6. 290. Id. **D** Tutto c. prec.  
**B** DVX · MEDIO · · LANI · ET · C · C. sopra.  
**R** P. gr. 31,79. C<sup>a</sup> SM
291. Id. **D** Tutto c. prec.  
**B** DVX · MEDIO · LANI · ETC · C. sopra.  
**R** D. 41; p. gr. 32,20. C<sup>a</sup> C. Zop.
292. Id. **D** · PHILIPPVS · REX · HISPANIARVM · C. prec.; senza cerchio.  
**B** · DVX · MEDIO · · LANI · ET · C · C. sopra.  
**R** P. gr. 31,71. C<sup>a</sup> SM
293. Id. **D** Tutto c. prec., ma senza punto iniziale nè finale.  
**B** DVX · MEDIO LANI · ETC · C. sopra.  
**R** Grillo in Boll. It. di Num., 1904, pag. 42.
294. Id. **D** Tutto c. prec.  
**B** · DVX · MEDIO · · LANI · ET · C · C. sopra.  
**R** P. gr. 32,20. Strada e Tribolati, id. id., pag. 547. C<sup>a</sup> C. TRIB.
295. Id. **D** PHILIPPVS · REX · HISPANIARV C. prec.  
**B** DVX · MEDIO LANI · ETC · C. sopra.  
**R** P. gr. 32,35. Gnechi, Supplemento, n. 16. C. Gn.
296. Id. **D** PHILIPPVS · REX · HISPANIARV · C. prec.  
**B** DVX · MEDIO LANI · ETC · C. sopra.  
**R** P. gr. 32,05. C<sup>a</sup> SM



297. Ducatone tipo solito. **D** • PHILIPPVS • REX • HISPANIARV C. prec.  
**B** DVX • MEDIO • LANI • ET C • C. sopra.  
**R** P. gr. 31,78. C\* M. Br.
298. Id. **D** PHILIPPV • REX • HISPANIARVM :: C. prec.  
**B** Tutto c. sopra.  
**R** P. gr. 31,87. C\* C. STRADA.
- T. suppl. I, 8. 299. Id. vario. **D** ⊕ PHILIPVS • D • G • HISPANIARVM • Z • REX C. prec.  
**B** ° ⊕ Ornatino DVX ⊕ MEDIOLANVM • Ornatino ⊕ Stemma coronato senza i rami, inquartato con l'aquila e la biscia (non coronate) e circondato dal collare del Toson d'oro: dietro lo stemma, i bastoni di Borgogna; c. lin.  
**R** Gnechi, n. 50.
300. Seudo o filippo. **D** PHILIPPVS • REX • HISPANIARVM C. prec.  
**B** DVX • MEDIO LANI ETC Stemma coronato e inquartato con l'aquila e la biscia.  
**R** P. gr. 27,50. Gnechi, n. 77. BM
301. Id. **D** Tutto c. prec.  
**B** • DVX • MEDIO • • • LANI • ET • C • C. sopra.  
**R** D. 38; p. gr. 26,40. C\* C. STRADA.
302. Id. **D** Tutto c. prec., con punto iniziale.  
**B** DVX • MEDIO • LANI • ET C • C. sopra.  
**R** P. gr. 28,50. C\* C. STRADA.
303. Id. **D** PHI • REX • HISPANIARVM C. prec.  
**B** DVX • MEDIOLANI • DVX Stemma coronato e inquartato con le armi di Milano, Leone e Castiglia.  
**R** P. gr. 28,20. Gnechi, Supplemento, n. 39. C. Gn.
304. Mezzo ducato. **D** Testina • PHILIPPVS • REX : HISPANIARVM • Busto corazzato e coronato a destra; c. perl.  
**B** • DVX • MED • IOLANI • Stemma coronato, inquartato con le armi di Spagna e caricato dello scudetto di Milano; c. lin.  
**R** D. 35; p. gr. 16,50 e 15,90. Gnechi, n. 52. BM
305. Id. **D** Testina PHILIPPVS • REX • HISPANIARVM C. prec.; c. lin. e perl.  
**B** Tutto c. sopra.  
**R** P. gr. 15,04. C\* C. CUN.

306. **Mezzo ducato.** **D** Testina PHILIPPVS · REX · HISPANIAR C. prec.; c. lin. e perl.  
**B** DVX · MED IOLANI C. sopra; 2 c. lin.  
**A** P. gr. 17,34. C<sup>a</sup> SM
307. **Id.** **D** Testina PHILIPPVS REX · HISPANIARV C. prec.  
**B** Tutto c. sopra.  
**A** D. 33; p. gr. 15,00. C<sup>a</sup> C. D. Cor.
308. **Id.** **D** Testina PHILIPPVS REX HISPANIARVM C. prec.; c. perl.  
**B** · DVX · MED · IOLANI C. sopra; 2 c. lin.  
**A** P. gr. 17,66. C<sup>a</sup> SM
309. **Id.** **D** Tutto c. prec.  
**B** · DVX · MED · IOLANI · C. sopra.  
**A** P. gr. 17,59. C<sup>a</sup> C. PAP.
310. **Id.** **D** Tutto c. prec.; c. lin. e perl.  
**B** DVX · MED · IOLANI · C. sopra.  
**A** D. 33; p. gr. 16,05. C<sup>a</sup> SM
311. **Id.** **D** Testina PHILIPPVS · REX · HISPANIARVM C. prec.  
**B** DVX · MED · IOLANI · C. sopra.  
**A** D. 33; p. gr. 17,05 e 14,94. C<sup>a</sup> SM
312. **Id.** **D** Tutto c. prec.  
**B** DVX · MEDI OLANI · C. sopra.  
**A** P. gr. 17,00. C<sup>a</sup> NF
- T. XVII, 7. 313. **Id.** **D** Tutto c. prec.; c. lin. e perl.  
**B** · DVX · MED · IOLANI · C. sopra; c. lin.  
**A** D. 35; p. gr. 17,60. C<sup>a</sup> SM
314. **Id.** **D** Testina · PHILIPPVS · REX · HISPANIARVM · C. prec.; c. perl.  
**B** DVX MED IOLANI · · C. sopra; 2 c. lin.  
**A** P. gr. 17,68. C<sup>a</sup> SM
- XVII, 8. 315. **Id.** **D** Testina PHILIPPVS · REX · HISPANIARVM C. prec.; c. lin. e perl.  
**B** · · DVX · MED IOLANI · · Stemma, c. sopra, in cartella ornata da drappaggi; c. lin.  
**A** P. gr. 17,38 C<sup>a</sup> e 17,63 C<sup>a</sup> SM

316. Mezzo ducato. *D* Testina PHILIPPVS · REX · HISPANIARV C. prec.  
*B* Tutto c. sopra.  
*R* D. 36; p. gr. 17,65. C<sup>1</sup> M. Mil.
317. Id. vario. *D* † PHILIPPVS · REX · HISPANIARVM Busto corazzato a destra,  
testa nuda.  
*B* · DVX · MEDI OLANI · ET · C · Stemma coronato senza i rami, e  
inquartato con l'aquila e la biscia (non coronate).  
*R* P. gr. 15,90. Gnecci, n. 55. C. Gn.
318. Id. *D* : PHILIPPVS · REX · HISPANIARVM C. prec.  
*B* Tutto c. sopra.  
*R* P. gr. 15,65. Gnecci, n. 56. C. Gn.
- XVII, 9. 319. Id. *D* ⊗ PHILIPPVS · REX · HISPANIARVM C. prec.; 2 c. lin.  
*B* · DVX · MEDIOLANI · ET · C · C. sopra; 2 c. lin.  
*R* D. 34; p. gr. 15,98. C<sup>2</sup> SM
320. Id. *D* Testina PHILIPPVS · REX · HISPANIARVM C. prec.  
*B* Tutto c. sopra.  
*R* P. gr. 15,60. Gnecci, n. 58. C. Gn.
321. Id. *D* ∴ PHILIPPVS · REX · HISPANIARVM C. prec.  
*B* Tutto c. sopra.  
*R* P. gr. 15,62. Gnecci, n. 59. C. Gn.
322. Id. *D* † PHILIPPVS REX HISPANIARVM C. prec.  
*B* MEDIOLANI · DVX · ET · C · C. sopra.  
*R* P. gr. 15,60. Gnecci, n. 26. M. Mil.
323. Id. *D* † PHILIPPVS · REX · HISPANIARVM C. prec.  
*B* · MEDIOLANI · DVX · ET · C · C. sopra.  
*R* D. 32; p. gr. 15,75. C<sup>2</sup> C. STRADA.
324. Id. *D* Tutto c. prec.  
*B* MEDIOLANI · DVX · ET · C · · C. sopra.  
*R* P. gr. 15,55. C<sup>2</sup> M. Mil.
325. Id. *D* Testina PHILIPPVS · REX · HISPANIARVM · C. prec.  
*B* Tutto c. sopra.  
*R* P. gr. 15,16. Gnecci, Supplemento, n. 27. M. VER.

- XVII, 10. 326. Mezzo ducato con S. Ambrogio. **D** PHILIPPVS · REX · ET · E · MLI · DVX Busto corazzato a sin.; testa nuda; c. lin.  
**B** · SAN · AMB · Il Santo in piedi su di una nube, col pastorale nella sin., e con lo staffile nella destra alzata; ai suoi piedi giacciono abbattuti tre uomini nudi, simboleggianti gli Ariani; c. lin.  
**AR** D. 34; p. gr. 16,44. **C** SM
327. **Id.** **D** Tutto c. prec.; con punto finale.  
**B** Tutto c. sopra.  
**AR** P. gr. 16,48. **C** SM e C. BOURG.
328. **Id.** **D** PHILIPPVS · REX · ET · E · MLI · DVX C. prec.; senza cerchio.  
**B** SANT AMB C. sopra.  
**AR** D. 33; p. gr. 16,64. **C** SM
329. **Id.** **D** Tutto c. prec.  
**B** SANT · AMB · C. sopra.  
**AR** Gnecci, n. 68. **M. VER.**
330. **Id.** **D** PHILIPPVS · REX · ET · E · MLI · DVX C. prec.; ma dietro il busto, una rosetta.  
**B** · SAN · AMB · C. sopra.  
**AR** D. 34; p. gr. 18,03. **C** SM
331. **Id.** **D** Tutto c. prec., ma punto finale.  
**B** Tutto c. sopra.  
**AR** D. 31; p. gr. 17,90. **C** C. ZOP.
332. **Id.** **D** PHILIPPVS REX ET C' MLI DVX C. prec.  
**B** Tutto c. sopra.  
**AR** P. gr. 16,40. **C** C. STRADA.
- XVII, 11. 333. Da soldi 40. **D** PHILIPPVS REX · ETC' Busto corazzato e radiato a sin.; c. lin.  
**B** SANCTVS · AMBROSIVS Il Santo mitrato, nimbato e paludato, seduto, tiene con la sin. il pastorale di traverso e nella destra alzata lo staffile. Esergo ⊗ MLI ⊗ c. lin.  
**AR** D. 33; p. gr. 12,62 **C**, 12,66 e 12,61 **C** SM e C. BOURG.
334. Quarto di ducato. **D** Testina PHILIPPVS · REX · HISPANIAR Busto corazzato a destra, testa nuda; c. perl. fra 2 lin.  
**B** DVX · MED IOLANI Stemma coronato e inquartato con le armi reali di Spagna, caricato dello scudetto di Milano; c. lin.  
**AR** D. 28; p. gr. 8,84. **C** (bucato) SM

335. Quarto di ducato. *D* Tutto c. prec.; c. perl.  
*B* DVX · MED IOLANI C. sopra; senza cerchio.  
*R* P. gr. 7,70. Gnecci, n. 70. BM
336. Id. *D* Tutto c. prec.; c. perl. fra 2 lin.  
*B* · DVX · MED IOLANI · C. sopra; c. lin.  
*R* P. gr. 8,75, e 8,60. C<sup>a</sup> MBP e M. Mil.
337. Id. *D* Testina PHILIPPVS · REX · HIPANIAR C. prec.  
*B* DVX · MED IOLANI C. sopra.  
*R* P. gr. 8,22. Gnecci, Supplemento, n. 34. C. OSNAGO.
338. Id. *D* Testina PHILIPPVS · REX · HISPANIAR C. prec.  
*B* DVX MED IOLANI C. sopra.  
*R* D. 29; p. gr. 8,66. C<sup>a</sup> SM
- XVII, 12. 339. Id. *D* Tutto c. prec.  
*B* DVX · MED IOLANI C. sopra.  
*R* D. 30; p. gr. 8,88 e 7,43. C<sup>a</sup> SM
340. Id. *D* Tutto c. prec.  
*B* Tutto c. sopra. (Var. di conio).  
*R* P. gr. 8,70. C<sup>a</sup> SM
341. Id. vario. *D* † PHI · REX · HISPANIARVM Busto corazzato e radiato, a destra;  
 2 c. lin.  
*B* MEDIOL ANI · DVX Stemma coronato e inquartato con le armi di  
 Milano, Leone e Castiglia; 2 c. lin.  
*R* D. 30; p. gr. 7,77. C<sup>a</sup> SM
342. Id. *D* † · PHI · REX · HISPANIARVM · C. prec.  
*B* MEDIOL ANI · DVX ···· C. sopra; c. lin.  
*R* P. gr. 7,97 C<sup>a</sup> e 7,07 C<sup>a</sup> SM
343. Id. *D* Tutto c. prec.  
*B* MEDIOL ANIDVX C. sopra.  
*R* P. gr. 7,92 e 7,70. C<sup>a</sup> MBP e C. Zop.
344. Id. *D* Tutto c. prec.  
*B* MEDIOL ANI · DVX C. sopra.  
*R* D. 28; p. gr. 7,70. C<sup>a</sup> C. D. Cor.

345. Quarto *D* Tutto c. prec.  
di ducato varlo. *B* **MEDIOL ANI · DVX ····** C. sopra.  
*R* Grillo, in Boll. It. di Num., 1904, pag. 83.
346. Id. *D* **† · PHI · REX · HISPANIARVM ··** C. prec.  
*B* **MEDIO ANI · DVX** C. sopra.  
*R* P. gr. 7,57. Strada e Tribolati, id. id., pag. 550. *C*<sup>s</sup> C. STRADA.
- T. XVIII, 1. 347. Id. *D* **† · PHI · REX · HISPANIARVM · ET · C ·** C. prec.  
*B* **· MEDIOL ANI · DVX · ····** C. sopra; 2 c. lin.  
*R* P. gr. 7,89. *C*<sup>s</sup> SM
348. Id. *D* Tutto c. prec.  
*B* **MEDIOL ANI DVX** C. sopra; c. lin.  
*R* P. gr. 7,80. Gnecci, n. 72. *BM*
349. Id. *D* Testina **PHI · REX · HISPANIARVM** C. prec.  
*B* **MEDIO · · LANI · DVX ·** C. sopra.  
*R* P. gr. 7,90. Gnecci, Supplemento, n. 35. *M. VER.*
350. Id. *D* Testina **PHI · REX : HISPANIARVM** C. prec.  
*B* **MEDIO · · LANI DVX** C. sopra.  
*R* P. gr. 7,90. *C*<sup>s</sup> C. Zop.
351. Id. *D* Testina **PHI · REX · HISPANIARVM ·** C. prec.  
*B* **MEDIOL ANI DVX** C. sopra.  
*R* P. gr. 7,41. *C*<sup>s</sup> SM
352. Id. diverso. *D* **PHILIPPVS · REX · ET ℰ** Busto corazzato a sin., testa nuda; c. lin.  
*B* Testina **DVX · MEDIOLANI ·** Stemma coronato coi due rami e in-  
quartato con l'aquila e la biscia (non coronate); c. lin.  
*R* D. 28; p. gr. 8,81. Gnecci, n. 74. *M. Mil.*
353. Id. *D* **PHILIPPV · REX · ET ℰ** C. prec.  
*B* Tutto c. sopra.  
*R* Gnecci, n. 75. *C. Gn.*
354. Id. *D* **PHILIPPVS · REX · ET · ℰ ·** C. prec.  
*B* Testina **· DVX · MED IOLANI ·** C. sopra.  
*R* P. gr. 8,35. *C*<sup>s</sup> SM

- XVIII, 2.
355. Lira. **D** PHILIPPVS ⊗ Piccola corona ⊗ REX · ETĒ Busto corazzato a sinistra, testa nuda; c. lin.  
**B** DVX · MED IOLANI ⊗ Stemma coronato (corona aperta) e inquartato con le armi di Leone, Castiglia, Aragona, Sicilia, Borgogna, Gerusalemme, etc., e Milano; 2 c. lin.  
**R** D. 28; p. gr. 6,48. C<sup>o</sup> SM
356. Id. **D** PHILIPPVS ⊗ Piccola corona ⊗ REX · ET · C. prec.  
**B** Tutto c. sopra.  
**R** Gneccchi, n. 83.
357. Id. **D** PH ILIPPVS ⊗ Due piccole corone ⊗ XEꝞ C. prec.  
**B** DVX · MED IOLA · ⊗ C. sopra.  
 (Lettere mancanti per salto di conio).  
**R** D. 29; p. gr. 6,25. C<sup>o</sup> M. Br.
358. Id. **D** PHILIPPVS ⊗ Piccola corona ⊗ REX · ETC' C. prec.  
**B** DVX · MED IOLANI ⊗ Stemma, c. sopra, ma corona chiusa.  
**R** P. gr. 6,38. C<sup>o</sup> SM
359. Id. **D** PHILIPPVS REX · ETC' C. prec.  
**B** DVX · MED IOLANI C. sopra.  
**R** P. gr. 5,59. C<sup>o</sup> SM
360. Id. **D** Tutto c. prec.  
**B** DVX · MED IOLANI · C. sopra.  
**R** P. gr. 5,74. C<sup>o</sup> SM
361. Id. **D** PHILIPPVS · · REX · ETC' C. prec.  
**B** DVX MED IOLANI C. sopra.  
**R** P. gr. 6,20. C<sup>o</sup> C. Zop.
362. Id. **D** Tutto c. prec.  
**B** DVX · MED IOLANI ⊗ C. sopra, ma corona aperta.  
**R** P. gr. 6,34. C<sup>o</sup> (forato) SM
363. Id. **D** e **B** Tutto c. prec., ma corona chiusa.  
**R** P. gr. 6,07. C<sup>o</sup> C. STRADA.
364. Id. **D** Tutto c. prec.  
**B** DVX · MED IOLANI C. sopra, ma corona aperta.  
**R** D. 27; p. gr. 6,30. C<sup>o</sup> C. STRADA.

365. Lira. **D** PHILIPPVS ⌘ REX ⌘ ET C. prec. In alto, due piccole corone.  
**B** DVX MEDIOLA C. sopra.  
**AR** P. gr. 6,25. Gnechi, Supplemento, n. 40. M. Br.
366. Id. **D** PHILIPPVS · REX · ETC C. prec.  
**B** ⌘ DVX · MED IOLANI ⌘ C. sopra.  
**AR** P. gr. 6,50. C<sup>o</sup> M. Mil.
367. Id. **D** PHILIPPVS ⌘ REX ⌘ ETC C. prec.  
**B** DVX MEDIOLANI ⌘ C. sopra.  
**AR** P. gr. 6,50. Gnechi, Supplemento, n. 41. C. Gn.
368. Id. **D** PHILIPPVS ⌘ \*\* ⌘ REX · ETC C. prec.  
**B** Tutto c. sopra.  
**AR** P. gr. 6,40. Gnechi, Supplemento, n. 42. C. Gn.
369. Id. **D** PHILIPPVS REX · ETC C. prec.  
**B** · DVX · MED IOLANI · C. sopra.  
**AR** Grillo in Boll. It. di Num., 1904, pag. 83.
370. Id. **D** Tutto c. prec.  
**B** DVX · MED IOLANI C. sopra.  
**AR** P. gr. 6,16. C<sup>o</sup> C. PAP.
- XVIII, 3. 371. Id. **D** PHILIPPVS · HISPAN · REX · MED · DVX · Busto corazzato a destra,  
d'altro tipo. testa nuda; c. lin. e perl.  
**B** NEMO · IMPVNE · LACESCET Veltro a sin., legato a un albero;  
2 c. lin.  
**AR** D. 28; p. gr. 5,70. C<sup>o</sup> SM
372. Id. **D** PHILIPPVS · HISPAN · REX · MED · DVX ⌘ C. prec.  
**B** NEMO IMPVNE LACESCET C. sopra.  
**AR** P. gr. 5,50. Gnechi, Supplemento, n. 43. C. Gn.
- XVIII, 4. 373. Id. diversa. **D** PHILIPPVS · REX · ETC · Busto corazzato a sin., testa nuda; c. lin.  
**B** Testina · DVX · MEDIOLANI · Stemma coronato coi due rami e in-  
quartato con l'aquila e la biscia (non coronate); c. lin.  
**AR** D. 29; p. gr. 8,35. C<sup>o</sup> SM



- XVIII, 5. 374. Mezza lira. **D** PHILIPPVS MEDIOL · DVX Stemma ovale coronato coi due rami e inquartato con l'aquila e la biscia (non coronate); 2 c. lin.  
**B** ⌘ · CATHOL · FIDEI · DEFENSOR · Croce molto ornata; 2 c. lin.  
**R** D. 25; p. gr. 2,80 e 2,70. Gneccchi, n. 86. RT
375. Id. **D** PHILIPPVS MEDIOL · DVX · Stemma coronato senza i rami e inquartato con l'aquila e la biscia (non coronate); c. lin.  
d'altro tipo. **B** · · S · AMB · ARCHIEP · MED · Busto del Santo di fronte mitrato, nimbatto, con pastorale e staffile; c. lin.  
**R** D. 25; p. gr. 2,65 e 2,55. Gneccchi, n. 87. RT
- XVIII, 6. 376. Id. **D** PHILIPPVS · · MEDIOL · DVX C. prec.  
**B** · S · · AMB · ARCHIEP · MED · C. sopra.  
**R** P. gr. 2,60. C<sup>a</sup> SM
377. Id. **D** PHILIPPVS · · · MEDIOL · DVX C. prec.  
**B** · · S · AMB · ARCHIEP · MED · C. sopra.  
**R** P. gr. 2,70. C<sup>a</sup> C. TRIB.
378. Id. **D** PHILIPPVS · · MEDIOL · DVX C. prec.  
**B** · S · AMB · ARCHIEP · MED · · C. sopra.  
**R** P. gr. 2,57. C<sup>a</sup> C. Bourg.
379. Id. **D** PHILIPPVS MEDIOL DVX C. prec.  
**B** S AMB · ARCHIEP · MED · C. sopra.  
**R** Grillo in Boll. Ital. di Num., 1904, pag. 84.
380. Da soldi 5. **D** DVX · MED IOLANI Stemma coronato coi due rami e inquartato con l'aquila e la biscia (coronate); c. lin.  
**B** · S · AMBRO SIVS · Il Santo mitrato, nimbatto e paludato, seduto, tiene nella destra lo staffile alzato e nella sin. il pastorale di traverso; c. lin.  
**R** D. 28; p. gr. 3,12 e 3,10. Gneccchi, n. 88. RT
- XVIII, 7. 381. Id. **D** · DVX · MED IOLANI · C. prec.  
**B** · S · AMBRO SIVS C. sopra.  
**R** P. gr. 3,12. C<sup>a</sup> SM
382. Id. **D** Tutto c. prec.  
**B** · S · AMBRO SIVS C. sopra.  
**R** D. 22; p. gr. 3,14. C<sup>a</sup> C. Zop.

383. Da soldi 5. **D** : DVX · MED IOLANI · C. prec.  
**B** Tutto c. sopra.  
**R** P. gr. 3,20. **C**<sup>1</sup> C. Bourg.
384. Id. **D** DVX · ME DIOLANI C. prec.  
**B** Tutto c. sopra.  
**R** P. gr. 3,10. **C**<sup>2</sup> SM
385. Id. **D** Tutto c. prec.  
**B** · S · AMBRO SIVS · C. sopra.  
**R** P. gr. 3,11. **C**<sup>2</sup> (forato) SM
- XVIII, 8. 386. Id. **D** PHI · REX ANG · ETÆ Stemma coronato senza i rami e inquartato  
d'altro tipo. con le armi di Leone, Castiglia, Aragona, Sicilia, Austria, Bor-  
gogna, Inghilterra, Francia e, nel centro, quelle di Milano; c. lin.  
**B** S · A · MEDIO LANI · D · ETC' Il Santo mitrato, nimbato e palu-  
dato, in piedi, con staffile e pastorale; c. lin.  
**R** P. gr. 2,26. **C**<sup>2</sup> SM
387. Id. **D** PHI · REX ANGL · ETC' C. prec.  
**B** Tutto c. sopra, con punto iniziale.  
**R** D. 21; p. gr. 1,70. **C**<sup>2</sup> C. D. Cor.
388. Id. **D** ⊗ MEDIOLANI · DVX · ETC' Nel campo le lettere PHI al disopra  
d'altro tipo ancora. corona coi due rami e, sopra questa, rosetta fra 2 punti; c. lin.  
**B** SAN · AMB ROSIVS · Il Santo mitrato, nimbato e paludato, in  
piedi, con pastorale e staffile; c. lin.  
**R** D. 22; p. gr. 2,14. **C**<sup>2</sup> SM
- XVIII, 9. 389. Id. **D** ∴ MEDIOLANI · DVX · ETÆ C. prec.  
**B** SAN · AMB ROSIVS C. sopra.  
**R** P. gr. 1,79 e 1,76. **C**<sup>2</sup> SM
390. Id. **D** ⊗ MEDIOLANI · DVX · ET · C. prec.  
**B** Tutto c. sopra.  
**R** P. gr. 2,00. Gneecchi, Supplemento, n. 44. **C**<sup>2</sup> BM
391. Id. **D** ⊗ MEDIOLANI · DVX · ETC' C. prec.  
**B** S · AMB ROSIVS C. sopra.  
**R** P. gr. 2,24 e 1,97. **C**<sup>2</sup> SM

392. Da soldi 5 d'altro tipo ancora. **D** C. prec., ma la rosetta è fra tre punti.  
**B** SAN · AMB ROSIVS C. sopra.  
**R** P. gr. 1,92. **C** C. CUN.
393. Id. **D** Tutto c. prec., ma sopra la corona, tre punti senza la rosetta.  
**B** SAN · AMB ROSIVS · C. sopra.  
**R** P. gr. 1,79. **C** SM
394. Id. **D** ...MEDIOLANI · DVX · DVC' C. prec.  
**B** Tutto c. sopra.  
**R** P. gr. 1,80. **C** SM
395. Id. **D** ⊗ MEDIOLANI · DVX · ETC C. prec.  
**B** SAN · AMB ROSIVS C. sopra.  
**R** P. gr. 2,35. Gneechi, Supplemento, n. 45. **M. Mil.**
396. Id. **D** ∴ · MEDIOLANI · DVX · ET · C · C. prec., ma sopra la corona tre punti e, sotto, uno.  
**B** Tutto c. sopra.  
**R** P. gr. 1,81. **C** SM
397. Id. **D** ∴ · MEDIOLANI · DVX · ET · C · C. prec., ma · PHI · e quattro punti sopra la corona.  
**B** · S · AMBRO SIVS C. sopra.  
**R** P. gr. 1,83. **C** SM
398. Id. **D** C. prec. · PHI · e tre punti sopra la corona.  
**B** · S · AMBR OSIVS · C. sopra.  
**R** P. gr. 2,10. **C** C. PAP.
399. Id. **D** ∴ · MEDIOLANI · DVX · ET · C · C. prec. · PHI · e tre punti sopra la corona.  
**B** · S · AMBRO SIVS · C. sopra.  
**R** P. gr. 1,82. **C** C. CUN.
400. Id. **D** ⊗ MEDIOLANI · DVX · ETC C. prec., ma PHI e sei punti sopra la corona.  
**B** SAN · AMB ROSIVS · C. sopra.  
**R** P. gr. 2,27. Gneechi, Supplemento, n. 46. **M. Mil.**

401. Grosso **D** DVX · ME DIOLANI Stemma coronato coi due rami e inquartato  
da soldi 2 e mezzo. con l'aquila e la biscia; c. lin.  
**B** S · AMBRO SIVS · Il Santo mitrato, nimbato e paludato, seduto,  
tiene il pastorale nella sin. e lo staffile nella destra alzata; c. lin.  
M D. 20; p. gr. 1,51. C<sup>a</sup> SM
- XVIII, 10. 402. Id. **D** Tutto c. prec.  
**B** SAMBRO SIVS · C. sopra.  
M P. gr. 1,59. C<sup>a</sup> SM
403. Id. **D** MEDIOLANI · D C. prec.  
**B** S · AMBRO SIVS C. sopra.  
M P. gr. 1,50. Gneccchi, n. 93. C. Gn.
404. Soldino. **D** ☉ PHI · REX · ANGLIAE · ET ℔ Croce ornata; c. lin.  
**B** MEDIO LANI · D Stemma coronato coi due rami e inquartato con  
l'aquila e la biscia; senza cerchio.  
M D. 18; p. gr. 9,99 e 0,81. C<sup>a</sup> SM
405. Id. **D** Tutto c. prec., ma punto finale.  
**B** MEDIO LANI · D · C. sopra.  
M D. 16; p. gr. 1,11. C<sup>a</sup> C. TRIB.
406. Id. **D** Tutto c. prec.  
**B** MEDIO LANI · C. sopra.  
M P. gr. 1,08. Gneccchi, n. 95. C. Gn.
407. Id. **D** ☉ PHILIPPVS · REX · ET ℔ C. prec.  
**B** MEDIO LANI · D · C. sopra.  
M P. gr. 0,67. C<sup>a</sup> SM
408. Id. **D** Giglio PHILIPPVS · REX · ETC · C. prec.  
**B** MEDIO LANI D · C. sopra.  
M P. gr. 1,22. Gneccchi, Supplemento, n. 47. C. OSNAGO.
409. Id. **D** .... PHILIPPVS · REX · ET · ℔ C. prec.  
**B** Tutto c. sopra.  
M P. gr. 0,99. C<sup>a</sup> SM
- XVIII, 11. 410. Id. **D** ☉ PHILIPPVS · REX · ET · C C. prec.  
**B** · MEDIO LANI · D · C. sopra.  
M P. gr. 0,79 C<sup>a</sup> e 0,87 C<sup>a</sup> SM

411. Soldino. *D* ⌘ PHILIPPVS REX ET · C C. prec.  
*B* MEDIO LANI D C. sopra.  
*M* Grillo in Boll. It. di Num., 1904, pag. 84.
412. Sesino. *D* PHILIPPVS · REX · ET⌘ Busto corazzato a sin., testa nuda; c. lin.  
*B* ⌘ MEDIOLANI · DVX Croce ornata; c. lin.  
*M* D. 17; p. gr. 1,34. C<sup>a</sup> SM
- XVIII, 12. 413. Id. *D* PHILIPPVS · REX · ET⌘ · C. prec.  
*B* Tutto c. sopra.  
*M* P. gr. 1,64 C<sup>a</sup> e 1,32 C<sup>a</sup> SM
414. Id. *D* PHILIPPVS · REX ETC' C. prec.  
*B* Tutto c. sopra.  
*M* P. gr. 1,35. C<sup>a</sup> C. CUN.
415. Id. *D* PHILIPPVS REX ETC C. prec.  
*B* Tutto c. sopra.  
*M* P. gr. 1,80. C<sup>a</sup> C. D. Cor.
416. Id. *D* PHILIPPVS · REX · ET C. prec.  
*B* Tutto c. sopra.  
*M* P. gr. 1,20. C<sup>a</sup> C. Bourg.
- XVIII, 18. 417. Trillina. *D* ⌘ REX · ANGLIAE Nel campo le lettere PHI al disopra, corona regolare chiusa; c. lin.  
*B* MEDIOLANI DVX Busto di S. Ambrogio mitrato e nimbato, fra le iniziali S A senza cerchio.  
*M* D. 18; p. gr. 0,94 C<sup>a</sup>, 0,90, 0,76 e 0,75 C<sup>a</sup> SM
418. Id. *D* · REX · ANGLIAE · C. prec.  
*B* Tutto c. sopra.  
*M* P. gr. 1,05. C<sup>a</sup> C. PAP.
419. Id. *D* · REX · ANGLIAE · ETC C. prec., ma lettere · PHI · piccolissime.  
*B* MEDIOLANI · DVX C. sopra.  
*M* P. gr. 0,75. C<sup>a</sup> C. D. Cor.
420. Id. *D* ⌘ REX · ANGLIAE C. prec.; ma corona più piccola.  
*B* MEDIOLANI · DVX C. sopra.  
*M* D. 17; p. gr. 1,10 e 0,77 C<sup>a</sup>, 1,08, 0,91, 0,70 e 0,61 C<sup>a</sup> SM

421. Trillina. **D** Tutto c. prec.  
**B** MEDOLANI DVX C. sopra.  
**M** Grillo, id. id., pag. 84.
422. Id. **D** Tutto c. prec.  
**B** MEDIOLANI · DVX C. sopra, ma S · V ·  
**M** P. gr. 0,93. Gnechi, Supplemento, n. 52. C. OSNAGO.
423. Id. **D** ⊗ R.....NOLIAE · C. prec.  
**B** XVD · INAJOIDEM (da destra a sinistra). C. sopra S A  
**M** P. gr. 0,88. C<sup>a</sup> SM
424. Id. diversa. **D** Anepigrafico. Nel campo le lettere · PHI · piccole, sormontate da corona grande; sopra la corona · · c. lin.  
**B** MEDIOLANI · DVX Busto di S. Ambrogio mitrato e nimbato, fra le iniziali S A senza cerchio.  
**M** D. 15; p. gr. 1,15 (forato), 0,76 e 1,26. C<sup>a</sup> SM e C. Zop.
- XVIII, 14. 425. Id. **D** Tutto c. prec., ma sopra la corona · · ·  
**B** Tutto c. sopra.  
**M** D. 19; p. gr. 1,02. C<sup>a</sup> SM
- XVIII, 15. 426. Id. **D** ⊗ R · HISPANIARVM Nel campo l'iniziale F tra due rosette: al  
d'altro tipo. disopra corona coi due rami; c. lin.  
**B** ⊗ DVX · MEDIOLANI Campo inquartato con le armi di Milano;  
c. lin.  
**M** D. 17; p. gr. 1,51. C<sup>a</sup> SM
427. Id. **D** ⊗ REX · HISPANIARVM C. prec.  
**B** Tutto c. sopra.  
**M** P. gr. 0,83. C<sup>a</sup> SM
428. Id. **D** Tutto c. prec.  
**B** ⊕ MEDIOLANI · DVX C. sopra.  
**M** P. gr. 1,92 C<sup>a</sup>, 1,01 e 0,82 C<sup>a</sup> SM
429. Id. **D** Tutto c. prec.  
**B** ⊗ MEDIOLANI · DVX · C. sopra.  
**M** P. gr. 0,77 e 0,47. C<sup>a</sup> SM

430. Trillina d'altro tipo. **D** ⊗ REX · HISPANIARVM C. prec.; sopra la corona un globetto; senza cerchio.  
**B** ⊗ MEDIOLANI · DVX C. sopra; c. lin.  
**M** P. gr. 1,51. **C\*** SM
431. Id. **D** Tutto c. prec., ma senza il globetto sopra la corona.  
**B** Tutto c. sopra.  
**M** P. gr. 0,78. **C\*** C. CUN.
432. Id. **D** C. prec., ma il globetto è sotto la barra della F  
**B** Tutto c. sopra.  
**M** P. gr. 1,05. **C\*** C. CUN.
433. Id. **D** · REX · HISPANIARV C. prec.; senza il globetto; c. lin.  
**B** Tutto c. sopra.  
**M** P. gr. 0,70. **C\*** SM
434. Id. **D** ⊗ REX · HISPANIARVM C. prec., ma F fra due stellette a cinque punte.  
**B** ⊗ MEDIOLANI · DVX C. sopra.  
**M** P. gr. 0,95. Gnechi, Supplemento, n. 58. **M. Mil.**
435. Id. **D** Tutto c. prec., ma F fra due crocette di S. Andrea.  
**B** X MEDIOLANI · DVX C. sopra.  
**M** P. gr. 0,94. Gnechi, Supplemento, n. 54. **M. Mil.**
436. Id. **D** e **B** Tutto c. prec., ma le stellette sono a 6 punte.  
**M** P. gr. 0,80. **C\*** C. TRIB.
437. Id. **D** ⊙ REX · HISPANIARVM C. prec., ma F fra due borchie.  
**B** Tutto c. sopra.  
**M** P. gr. 0,90. **C\*** C. TRIB.
438. Id. **D** ⊗ REX HISPANIARV C. prec., ma F senza segni ai lati.  
**B** \* MEDIOLANI DVX C. sopra.  
**M** P. gr. 0,78. **C\*** C. TRIB.
439. Denaro con la F. **D** REX · HISPANIARVM Nel campo l'iniziale F coronata.  
**B** MEDIOLANI DVX Le armi di Milano inquartate.  
**M** P. gr. 0,51. Gnechi, n. 106. **C. MULAZZANI.**

- XVIII, 16. 440. Denaro *D* HISPAN IAR · R · · II · Monogramma di Filippo, coronato; c. lin.  
con monogramma. *B* S · AMBROSIVS · Busto mitrato e nimbato; senza cerchio.  
M D 15; p. gr. 0,86 e 0,81. C° SM
- XVIII, 17. 441. Id. *D* MEDIO LAN · D · Stemma coronato coi due rami e inquartato di  
con la Fede. Leone e Castiglia; senza cerchio.  
*B* REGIA VIRTVS La Fede che tiene nella destra il calice con l'ostia  
e nella sin. una croce; senza cerchio.  
M D. 17; p. gr. 0,60. Gnechi, Supplemento, n. 55. M. VER.
442. Id. *D* MEDIO LANI · D C. prec.  
*B* Tutto c. sopra.  
M P. gr. 0,88. C° C. STRADA.
443. Id. *D* MEDIOL · D C. prec.  
*B* Tutto c. sopra.  
M P. gr. 0,70. Gnechi, Supplemento, n. 56. C. GN.

*NB.* Questi tre denari anonimi si sono attribuiti a Filippo II per il tipo dell'epoca e specialmente per i simboli religiosi, che, mentre si riscontrano in monete di questo Sovrano, mancano quasi totalmente in quelle dei successori.

## FILIPPO II CON LA MOGLIE ANNA D'AUSTRIA

Anno 1593.

1. Pargliola. *D* AMBOS · VNA · REFERT · Busti accollati a sin., di Filippo e di  
Anna; c. lin.  
*B* · DONVM · DEI · 1593 · L'Abbondanza seduta a sin. con una cornu-  
copia. Esergo · MED · c. lin.  
M D. 17; p. gr. 0,90. Gnechi, n. 99. BM
- XVIII, 18. 2. Id. *D* · AMBOS · VNA · REFERT C. prec.  
*B* DONVM · DEI · 1593 · C. sopra.  
M P. gr. 0,80. C° SM
3. Id. *D* Tutto c. prec.  
*B* DONVM · DEI · 1593 C. sopra.  
M D. 16; p. gr. 0,68. C° MBP



**Anno 1595.**

4. Parpagliola. **D** AMBOS · VNA · REFERT C. prec.  
**B** · DONVM · DEI · 15.... C. sopra.  
**M** P. gr. 0,79. C° SM
5. Id. **D** AMBOS VNA REFET C. prec.  
**B** DONVM · DEI · 1595 C. sopra. Esergo **MED**  
**M** P. gr. 1,18. Gneccchi, Supplemento, n. 48. C. OSNAGO.
6. Id. **D** AMBOS · VNA · REFERT · C. prec.  
**B** Tutto c. sopra.  
**M** P. gr. 0,95. Gneccchi, Supplemento, n. 49. C. VIDAL Q.

**FILIPPO III**

**RE DI SPAGNA E DUCA DI MILANO**

(1598-1621)

Filippo III, nato nel 1578 da Filippo II e da Anna Arciduchessa d'Austria, succede al padre nel 1598. Sposa, nell'anno seguente, Margherita d'Austria, nipote dell'Imperatore Massimiliano II. Muore nel 1621.

**Anno 1600.**

1. Da soldi 5. **D** PHILIPP · III · REX HISP · Busto corazzato a destra, testa nuda; sotto il busto 5 1600 c. lin.  
**B** MEDIOLANI · DVX · E · C · Stemma coronato e inquartato con le armi di Spagna e, nel centro, quelle di Milano; c. lin.  
**R** argentato (falso dell'epoca) D. 23; p. gr. 2,59. C° SM
2. Quattrino. **D** PHILIPP · III · REX · HI Busto corazzato a destra, testa nuda; sotto il busto 1600 c. lin.  
**B** · MEDIOLANI · DVX · E · £ Le armi di Milano inquartate (aquila coronata); c. lin.  
**R** D. 18; p. gr. 2,24. C° C. ZOP.

## Anno 1601.

3. Quattrino. **D** PHILIPP · III · REX · HISP Busto corazzato a destra, testa nuda;  
sotto il busto 1601 c. lin.  
**B** DVX · MEDIOLANI · E · C · Le armi di Milano inquartate; c. lin.  
**R** D. 18; p. gr. 2,11. C<sup>a</sup> SM
4. Id. **D** Tutto c. prec. 1601  
**B** \* MEDIOLANI · DVX · · E · C C. sopra.  
**R** P. gr. 2,40. C<sup>a</sup> C. CUN.

## Anno 1602.

5. Ducatone. **D** PHILIPP · III · REX · HISPANIAR · Busto corazzato e radiato, a destra;  
sotto 1602 c. lin.  
**B** · DVX · MEDI OLANI · ET · C Stemma coronato ed inquartato con  
l'aquila e la biscia (coronate); c. lin.  
**R** D. 40; p. gr. 31,95. Gneccchi, n. 13. M. Mil .
6. Id. **D** PHILIPP · III · REX · HISPANIAR · C. prec. · 1602  
**B** \* DVX \* MEDI ⊗ OLANI \* E \* C C. sopra; in alto \* \*  
**R** P. gr. 31,47. C<sup>a</sup> SM
7. Id. **D** PHILIPPVS · III · REX · HISPAN · C. prec. 1602  
**B** C. sopra, ma ET  
**R** P. gr. 31,90. Gneccchi, Supplemento, n. 3. C. Gn.
8. Id. **D** PHILIPPVS · III · REX · HISPAN · C. prec. 1602  
**B** ⊗ DVX ⊗ MEDI OLANI ⊗ ET ⊗ C C. sopra.  
**R** D. 42; p. gr. 31,84. C<sup>a</sup> SM
9. Pappaglola. **D** · MEDIO LANI · D · Stemma coronato coi due rami e inquartato  
con l'aquila e la biscia; c. lin.  
**B** PROVIDENTIA · La Provvidenza in piedi a sin., appoggiata col go-  
mito sinistro ad una colonna, tocca con la bacchetta il globo posto  
a terra. Esergo · 1602 · c. lin.  
**M** D. 20; p. gr. 2,20. Gneccchi, n. 50. BM

10. Parpagliola. **D** MEDIO LANI · D · C. prec.  
**B** C. sopra 1602  
**M** P. gr. 1,93 e 1,17. C<sup>e</sup> SM
11. Quattrino. **D** PHILIPP · III · REX · HIS · Busto corazzato a destra, testa nuda; sotto il busto 1602 c. lin.  
**B** MEDIOLANI · DVX · E · C Le armi di Milano inquartate; c. lin.  
**R** D. 18; p. gr. 2,45. Gneccchi, Supplemento, n. 22. C. Gn.
12. Id. **D** PHILPP · III · REX · HISP C. prec. 1602  
**B** MEDIOLANI · DVX · E · E · C. sopra.  
**R** P. gr. 2,38. C<sup>e</sup> SM
13. Id. **D** Tutto c. prec. · 1602 · senza cerchio.  
**B** MEDIOLANI · E · C · DVX · C. sopra.  
**R** P. gr. 2,72. C<sup>e</sup> C. STRADA.

Anno 1603.

14. Dopplo ducatoe **D** PHILIPPVS III REX HISPAN Busto coronato e radiato a destra; o pléfort sotto il busto 1603 c. lin.  
del ducatoe. **B** · DVX · MEDIOLANI · ET · C · Stemma coronato e inquartato con l'aquila e la biscia (coronate); c. lin.  
**R** P. gr. 68,11 e 63,00. Gneccchi, n. 12. M. Mil.
15. Ducatoe. **D** Tutto c. prec. 1603  
**B** MEDIOLANI · · DVX · ET · C · C. sopra.  
**R** D. 40; p. gr. 32,20. Gneccchi, n. 14. M. Mil.
16. Filippo. **D** PHILIPPVS · III · REX · HISPA Busto corazzato a destra, testa nuda; sotto il busto · 1603 ·  
**B** MEDIOLAN · · DVX · ET · C · Stemma coronato e inquartato con le armi reali di Spagna. Esergo · 100 ·  
**R** D. 40; p. gr. 26,30. C<sup>e</sup> M. Br.

17. Parpagliola. **D** MEDIO LANI · D · Stemma coronato coi due rami e inquartato con l'aquila e la biscia; c. lin.  
**B** PROVIDENTIA. La Provvidenza in piedi a sin., appoggiata col gomito sinistro ad una colonna, tocca con la bacchetta il globo posto a terra. Esergo 1603 c. lin.  
**M** D. 20; p. gr. 2,30. C° SM
18. Id. **D** Tutto c. prec.  
**B** PROVIDENTIA C. sopra 1603  
**M** P. gr. 1,64. C° SM
19. Quattrino. **D** PHILIPP · III · REX · HISP Busto corazzato a destra, testa nuda; sotto il busto 1603 c. lin.  
**B** DVX · MEDIOLANI · E · C · Le armi di Milano inquartate; c. lin.  
**R** D. 18; p. gr. 2,50. Gnechi, n. 63. RT
20. Id. **D** Tutto c. prec. 1603  
**B** MEDIOLANI · DVX · E · C C. sopra.  
**R** P. gr. 2,50. Gnechi, n. 64. C. GN.
21. Id. **D** PHILIPP · III · REX · HIS C. prec. 1603  
**B** Tutto c. sopra.  
**R** P. gr. 2,50. Gnechi, Supplemento, n. 23. C. GN.
22. Id. **D** Tutto c. prec. 1603  
**B** \*MEDIOLANI · DVX · E · C C. sopra.  
**R** P. gr. 2,40. Gnechi, Supplemento, n. 25. BM
23. Id. **D** Tutto c. prec. 1603  
**B** MEDIOLANI · DVX · ET · C C. sopra.  
**R** P. gr. 2,50. Gnechi, Supplemento, n. 26. M. Mil.
24. Id. **D** PHILIPP · III · REX · HIS C. prec. 1603  
**B** MEDIOLANI · E · C · C. sopra.  
**R** P. gr. 1,91. C° SM
25. Id. **D** Tutto c. prec. 1603  
**B** · MEDIOLANI · DVX · E · C' C. sopra.  
**R** P. gr. 2,05. C° C. STRADA.

26. *Quattrino.* *D* · PHILPP · III · REX · HIS C. prec. 1603  
*B* MEDIOLANI · E · E · DVX · C. sopra.  
*R* P. gr. 2,06. C<sup>a</sup> SM
- T. XIX, 1. 27. *Id.* *D* PHILPP · III · REX · HISP C. prec. 1603  
*B* MEDIOLANI · E · C · DVX · C. sopra.  
*R* P. gr. 1,83 C<sup>a</sup>, 2,89 e 2,03 C<sup>a</sup> SM
28. *Id.* *D* · PHILPP · III · REX · HISP C. prec. · 1603 ·  
*B* Tutto c. sopra.  
*R* P. gr. 2,04. C<sup>a</sup> (pat.) SM
29. *Id.* *D* PHILPP · III · REX · HISP · C. prec. 1603  
*B* MEDIOLANI · DVX · E · C C. sopra.  
*R* P. gr. 2,75. Gneccchi, Supplemento, n. 24. M. Parma.

Anno 1604.

30. *Filippo.* *D* PHILIPPVS III REX HISP Busto corazzato a destra, testa nuda;  
sotto il busto 1604 c. lin.  
*B* MEDIOLAN DVX ET C Stemma coronato e inquartato con le armi  
reali di Spagna. Esergo 100 c. lin.  
*R* D. 40; p. gr. 27,70. Gneccchi, n. 33. M. Mil.
- XIX, 2. 31. *Id.* *D* PHILIPPVS · III · REX · HISP · C. prec. 1604 ·  
*B* MEDIOLANI · DVX · ET · C · C. sopra · 100 ·  
*R* D. 41; p. gr. 28,22. C<sup>a</sup> SM
32. *Id.* *D* Tutto c. prec.  
*B* MEDIOLAN · DVX · ET · C · C. sopra.  
*R* P. gr. 27,80. C<sup>a</sup> M. Mil.
33. *Mezzo Filippo.* *D* PHILIPPVS · III · REX · HISPAN C. prec. · 1604 · c. lin.  
*B* MEDIOLANI · DVX · ET · C C. sopra · 50 · c. lin.  
*R* D. 34; p. gr. 13,50. C<sup>a</sup> SM
34. *Id.* *D* Tutto c. prec., con punto finale · 1604 ·  
*B* MEDIOLAN · DVX · ET · C · C. sopra · 50 ·  
*R* P. gr. 13,78. C<sup>a</sup> SM

35. Mezzo filippo. *D* P · PHILIPPVS · III · REX · HISPA · C. prec. · 1604 ·  
*B* Tutto c. sopra.  
*R* P. gr. 13,70. C<sup>a</sup> MBP
36. Id. *D* · PHILIPPVS · III · REX · HISPANI C. prec. · 1604 ·  
*B* MEDIOLAN · · DVX · ET · C · C. sopra · 50 ·  
*R* P. gr. 13,57. C<sup>a</sup> SM
37. Id. *D* · PHILIPPVS · III · REX · HISPA · C. prec. 1604 ·  
*B* Tutto c. sopra.  
*R* P. gr. 13,26. C<sup>a</sup> C. Zop.
- XIX, 3. 38. Id. *D* Tutto c. prec., con punto finale 1604 ·  
*B* MEDIOLANI · DVX · ET · C · C. sopra · 50 ·  
*R* P. gr. 13,49 e 12,82. C<sup>a</sup> SM
39. Id. *D* PHILIPPVS · III · REX · HISPAN · C. prec. 1604  
*B* MEDIOLAN · DVX · ETC · C. sopra 50  
*R* P. gr. 13,85. Gneccchi, Supplemento, n. 11. M. Mil.
40. Id. *D* PHILIPPVS · III · REX · HISPANI · ANI C. prec. · 1604 ·  
*B* MEDIOLAN · · DVX · ET · C · C. sopra · 50 ·  
 (Tracce di ribattitura).  
*R* P. gr. 13,20. C<sup>a</sup> M. Br.
- XIX, 4. 41. Da soldi 10. *D* PHILIPP · III · REX · HISP · Busto corazzato a destra, testa nuda;  
 sotto il busto 1604 c. lin.  
*B* MEDIOLA DVX · ET · C · Stemma coronato e inquartato con le armi  
 di Spagna e, nel centro, quelle di Milano. Esergo · 10 · c. lin.  
*R* D. 25; p. gr. 3,40 e 3,34. C<sup>a</sup> SM
42. Id. *D* Tutto c. prec. 1604 ·  
*B* Tutto c. sopra.  
*R* P. gr. 3,22. C<sup>a</sup> C. PAP.
43. Id. *D* Tutto c. prec., ma punto iniziale 1604  
*B* Tutto c. sopra.  
*R* P. gr. 3,40. Strada e Tribolati, id. id., pag. 553. C<sup>a</sup> C. TRIB.
44. Id. *D* PHILIPP · III · REX · HISPAN · C. prec. 1604  
*B* Tutto c. sopra · 10 ·  
*R* P. gr. 3,10. Gneccchi, n. 45. C. GN.

45. Da soldi 10. *D* · PHILIPP · III · REX · HISPA C. prec. 1604  
*B* Tutto c. sopra · 10 ·  
*R* P. gr. 3,02. C° SM
46. Id. *D* PHILIPP · III · REX · HISPA · C. prec. 1604  
*B* Tutto c. sopra · 10 ·  
*R* P. gr. 3,20. Gnechi, Supplemento, n. 12. M. Mil.
47. Id. *D* · PHILIPP · III · REX · HISP · C. prec. 1604  
*B* Tutto c. sopra · 10 ·  
*R* P. gr. 3,12. C° MBP
48. Da soldi 5. *D* PHILIPP · III · REX · HISP · C. prec.; sotto il busto 5 1604 c. lin.  
*B* MEDIOLANI · DVX · E · C · C. sopra; c. lin.  
*M* D. 22; p. gr. 2,57 e 2,16. C° SM
- XIX, 5. 49. Id. *D* Tutto c. prec. 5 1604  
*B* MEDIOLANI · DVX · ET · C · C. sopra.  
*M* P. gr. 2,76 e 1,94. C° SM
50. Id. *D* · PHILIPP · III · REX · HISP · C. prec. 5 1604  
*B* Tutto c. sopra.  
*M* P. gr. 3,11. C° SM
51. Id. *D* PHILIPP · III · REX · HIS C. prec. 1604  
*B* Tutto c. sopra.  
*M* Grillo in Boll. It. di Num., 1904, pag. 85.

## Anno 1605.

52. Ducatone. *D* PHILIPPVS · III · REX · HISPAN Busto corazzato e radiato a destra;  
sotto 1605 c. lin.  
*B* MEDIOLANI DVX ET C Stemma coronato e inquartato con l'aquila  
e la biscia (non coronate); c. lin.  
*R* D. 42; p. gr. 32,00. Gnechi, n. 15. RT
53. Id. *D* PHILIPPVS III REX HISPA C. prec. 1605  
*B* Tutto c. sopra, ma punto finale.  
*R* P. gr. 81,94. C° MV

54. Ducatone. **D** PHILIPPVS III REX HISPANIA • C. prec. 1605  
**B** Tutto c. sopra.  
**R** P. gr. 31,68. C<sup>a</sup> C. Zop.
55. Filippo. **D** PHILIPPVS • III • REX • HISPAN Busto corazzato a destra, testa nuda;  
sotto il busto 1605  
**B** MEDIOLANI • DVX • ET • C Stemma coronato e inquartato con le  
armi di Spagna e, nel centro, quelle di Milano. Esergo 100  
**R** D. 40; p. gr. 27,50. Gneccchi, n. 35. M. Mil.
56. Id. **D** Tutto c. prec.  
**B** MEDIOLAN • DVX • ET • C C. sopra.  
**R** P. gr. 26,00. C<sup>a</sup> M. Mil.
57. Id. **D** C. prec. • 1605 • senza cerchio.  
**B** MEDIOLANI DVX • ET • C • C. sopra • 100 • senza cerchio.  
**R** P. gr. 26,94. C<sup>a</sup> SM
58. Id. **D** PHILIPPVS • III • REX • HISPA • C. prec. 1605  
**B** MEDIOLAN • DVX • ET • C • C. sopra 100  
**R** P. gr. 27,40. Gneccchi, n. 34. C. GN.
59. Id. **D** • PHILIPPVS • III • REX • HISPA • C. prec. • 1605 •  
**B** MEDIOLANI • • DVX • ET • C • C. sopra • • 100 • • (ribattuta).  
**R** P. gr. 26,90. C<sup>a</sup> SM
60. Id. **D** • PHILIPPVS • III • REX • HIS • PA • C. prec. • 1605 •  
**B** Tutto c. sopra • 100 •  
**R** P. gr. 27,46. C<sup>a</sup> C. PAP.
61. Id. **D** • PHILIPPVS • III • REX • HISPA • C. prec. • 1605 •  
**B** MEDIOLAN • • DVX • ET • C • C. sopra • 100 •  
**R** D. 41; p. gr. 27,53. C<sup>a</sup> SM
62. Id. **D** PHILIPPVS • III • REX • HISPA • C. prec. (1605)  
**B** MEDIOLANI • DVX • ET • C C. sopra 100  
**R** P. gr. 27,50. Gneccchi, Supplemento, n. 9. M. Mil.
63. Id. **D** PHILIPPVS • III • REX • HISP • C. prec. • 1605 •  
**B** MEDIOLAN • DVX • ET • C • C. sopra • 100 •  
**R** D. 40; p. gr. 27,48. C<sup>a</sup> SM



64. Filippo. **D** PHILIPPVS · III · REX · HISP · C. prec. 1605  
**B** MEDIOLAN · DVX · ET · C · C. sopra 100  
**R** P. gr. 27,70. Gnechi, Supplemento, n. 7. C. GN
65. Id. **D** PHILIPPVS · III · REX · HISPA · C. prec. (1605)  
**B** MEDIOLAN · DVX · ET · C · C. sopra 100  
**R** P. gr. 26,85. C<sup>a</sup> M. Mil.
66. Id. **D** Tutto c. prec. 1605  
**B** MEDIOLANI · DVX · ET · C · C. sopra 100  
**R** P. gr. 27,60. Gnechi, Supplemento, n. 8. C. GN.
67. Mezzo Filippo. **D** PHILIPPVS · III · REX · HISPA · C. prec. 1605  
**B** MEDIOLANI · DVX · ET · C · C. sopra · 50 ·  
**R** D. 34; p. gr. 12,10. Gnechi, n. 89. M. Mil.
68. Id. **D** C. prec. · 1605 · c. lin.  
**B** MEDIOLAN · DVX · ET · C · C. sopra · 50 ·  
**R** P. gr. 13,68. C<sup>a</sup> SM
69. Da soldi 5. **D** · PHILIPP · III · REX · HISP · Busto corazzato a destra, testa nuda;  
sotto il busto 5 1605 senza cerchio.  
**B** MEDIOLANI · DVX · ET · C · Stemma coronato e inquartato con le  
armi di Spagna e, nel centro, quelle di Milano; c. lin.  
**M** D. 22; p. gr. 2,90. Gnechi, n. 47. M. Mil.
70. Id. **D** Tutto c. prec. · 5 · 1605 ·  
**B** Tutto c. sopra.  
**R** P. gr. 3,18. C<sup>a</sup> MBP
71. Id. **D** C. prec., ma manca il 5 1605  
**B** Tutto c. sopra.  
**R** P. gr. 2,20. C<sup>a</sup> C. Bourg.
72. Id. **D** C. prec., senza punto iniziale 5 1605  
**B** Tutto c. sopra.  
**M** P. gr. 2,83. C<sup>a</sup> SM
73. Id. **D** · PHILIPP · III · REX · HISPA · C. prec. 5 · 1605 ·  
**B** MEDIOLANI · DVX · ETC · C. sopra.  
**M** P. gr. 2,63. C<sup>a</sup> SM

## Anno 1606.

74. Ducatone. **D** PHILIPP · III · REX · HISPANIA · Busto corazzato e radiato a destra; sotto il busto 1606 c. lin.  
**B** MEDIOLANI DVX ETC · Stemma coronato e inquartato con l'aquila e la biscia (non coronate); c. lin.  
**R** D. 41; p. gr. 2,00. Gneccchi, Supplemento, n. 5. C. SAVINI.
75. Filippo. **D** PHILIPPVS · III · REX · HISP · Busto corazzato a destra, testa nuda; sotto il busto · 1606 ·  
**B** MEDIOLAN · DVX · ET · C · Stemma coronato e inquartato con le armi reali di Spagna e, nel centro, quelle di Milano.  
**R** D. 40; p. gr. 27,30. Gneccchi, Supplemento, n. 10. C. Gn.
76. Id. **D** · PHILIPPVS · III · REX · HISP · C. prec. · 1606 · c. lin  
**B** MEDIOLAN · DVX · ET · C · C. sopra. Esergo · 100 ·  
**R** P. gr. 27,21. C<sup>a</sup> SM
77. Da soldi 5. **D** PHILIPP · III · REX · HIS · Busto corazzato a destra, testa nuda; sotto il busto 5 1606 c. lin.  
**B** MEDIOLANI · DVX · ET · C · Stemma coronato e inquartato con le armi di Spagna e, nel centro, quelle di Milano; c. lin.  
**M** D. 22; p. gr. 3,14. C<sup>a</sup> SM
78. Quattrino. **D** PHILIPP · III · REX · HI Busto corazzato a destra, testa nuda; sotto 1606 senza cerchio.  
**B** \* MEDIOLANI · DVX · E · C Le armi di Milano inquartate; c. lin.  
**R** D. 18; p. gr. 2,04. C<sup>a</sup> SM
79. Id. **D** Tutto c. prec. 1606  
**B** · MEDIOLANI · DV · ..... C. sopra.  
**R** P. gr. 1,72. Strada e Tribolati in Rivista It. di Num., 1913, pag. 556.  
C<sup>a</sup> C. STRADA.

## Anno 1607.

80. Filippo. **D** · PHILIPPVS · III · REX · HISPA · Busto corazzato a destra, testa nuda; sotto il busto · 1607 · c. lin.  
**B** MEDIOLAN · DVX · ET · C · Stemma coronato e inquartato con le armi reali di Spagna e, nel centro, quelle di Milano. Es. · 100 · c. lin.  
**R** D. 41; p. gr. 27,16. C<sup>a</sup> SM

81. Filippo. **D** Tutto c. prec. • 1607 •  
**B** MEDIOLAN • • DVX • ET • C • C. sopra • 100 •  
**AR** P. gr. 27,72. C<sup>a</sup> SM
82. Id. **D** PHILIPPVS • III • REX • HISPAN C. prec. • 1607 •  
**B** Tutto c. sopra • 100 •  
**AR** P. gr. 27,60. Gneccchi, n. 37. M. Mil.

Anno 1608.

83. Ducatone. **D** PHILIPPVS • III • REX • HISPAN • Busto corazzato e radiato a  
destra; sotto • 1608 • c. lin.  
**B** MEDIOLANI DVX ET • C • Stemma coronato e inquartato con  
l'aquila e la biscia (non coronate); l'aquila ha le ali alzate in atto  
di volare; c. lin.  
**AR** D. 42; p. gr. 31,30. Strada e Tribolati in Riv. It. di Num., 1913, pag. 552.  
C<sup>a</sup> C. STRADA.

(Questo ducato, più che un tipo diverso, sembra un primo progetto  
di ducato che poi si rinunciò a coniare e venne sostituito col tipo  
comune che porta pure la data del 1608: il busto del Re è lo stesso  
che si osserva sui filippi da 100 soldi del 1604 e 1605, salvo la corona  
radiata propria dei ducati).

84. Id. **D** PHILIPPVS III REX HISPAN • Busto corazzato e radiato a destra;  
sotto 1608 c. lin.  
**B** MEDIOLANI DVX ET C • Stemma coronato e inquartato con l'aquila  
e la biscia (non coronate).  
**AR** P. gr. 31,96 e 31,60. C<sup>a</sup> SM e MV
85. Id. **D** Tutto c. prec. 1608  
**B** MEDIOLANI DVX ET • C • C. sopra.  
**AR** P. gr. 32,00. C<sup>a</sup> C. Bourg.
86. Id. **D** C. prec., senza punto finale 1608  
**B** MEDIOLANI DVX • ET • C C. sopra.  
**AR** P. gr. 31,65. C<sup>a</sup> SM
87. Id. **D** Tutto c. prec. 1608  
**B** MEDIOLANI DVX ET C C. sopra.  
**AR** P. gr. 31,85. C<sup>a</sup> M. Br.

88. Ducatone. *D* PHILPVS · III · REX · HISPA C. prec. 1608  
*B* C. sopra, con punto finale.  
*R* P. gr. 32,00. Gnechi, n. 24. C. Gn.
89. Id. *D* PHILIPPVS · III · REX · HISPA C. prec. 1608  
*B* MEDIOLANI · DVX · ET · C · C. sopra.  
*R* P. gr. 31,80. Gnechi, n. 19. C. Gn.
90. Id. *D* PHILIPPVS III REX HISP C. prec. 1608  
*B* C. sopra, senza punto finale.  
*R* P. gr. 31,80. C<sup>a</sup> SM
91. Id. *D* PHILIPPVS III REX HISPAN C. prec. 1608  
*B* MEDIOLANI DVX ET C · C. sopra.  
*R* P. gr. 31,72 e 31,73. C<sup>a</sup> SM
92. Id. *D* Tutto c. prec. 1608  
*B* MEDIOLANI DVX ET · C C. sopra.  
*R* P. gr. 31,70. C<sup>a</sup> SM
93. Id. *D* C. prec., con punto finale · 1608 ·  
*B* MEDIOLANI · · DVX · ET · C · C. sopra.  
*R* P. gr. 32,00. C<sup>a</sup> SM
94. Id. *D* C. prec., senza punto finale 1608  
*B* MEDIOLAN · DVX · ET · C · C. sopra.  
*R* P. gr. 31,71. C<sup>a</sup> SM
95. Id. *D* PHILIPPVS III REX HISPAN C. prec. 1608  
*B* MEDIOLAN DVX ET C C. sopra.  
*R* P. gr. 31,50. C<sup>a</sup> M. Br.
96. Id. *D* PHILIPPVS · REX · HISPA C. prec. 1608  
*B* MEDIOLAN · DVX · E · C C. sopra.  
*R* P. gr. 32,00. Gnechi, n. 16.
97. Id. *D* PHILIPPVS · REX · HISPAN C. prec. 1608  
*B* MEDIOLAN DVX E · C · C. sopra.  
*R* P. gr. 31,60. C<sup>a</sup> C. Bourg.

98. Ducatone. *D* PHILIPPVS · III · REX · HISPAN C. prec. 1608  
*B* MEDIOLANI DVX · ET · C C. sopra.  
*R* P. gr. 32,00. Gneecchi, n. 20. M. Mil.
99. Id. *D* PHILIPPVS \* III \* REX \* HISPAN C. prec. 1608  
*B* MEDIOLANI · DVX · ET · C C. sopra.  
*R* P. gr. 32,00. Gneecchi, n. 21. C. Gn.
100. Id. *D* Tutto c. prec. 1608  
*B* MEDIOLANI \* DVX \* ET \* C C. sopra.  
*R* P. gr. 32,00. Gneecchi, n. 22. C. Gn.
101. Id. *D* PHILIPPVS REX HISPAN N C. prec. 1608  
*B* MEDIOLANI · · DVX · ET · C · C. sopra.  
*R* P. gr. 32,04. C<sup>o</sup> SM
102. Id. *D* PHILIPPVS III REX HISPAN C. prec. 1608  
*B* MEDIOLAN · DVX · ET · C · C. sopra.  
*R* Gneecchi, n. 18.
103. Id. *D* Tutto c. prec. 1608  
*B* MEDIOLAN · · DVX · ET · C · C. sopra.  
*R* P. gr. 31,90. Ambrosoli in Riv. It. di Num., 1898, pag. 560.
104. Id. *D* PHILIPPVS III REX HISPANI C. prec. 1608  
*B* MEDIOLANI DVX · ET · C · C. sopra.  
*R* P. gr. 32,00. Gneecchi, n. 17. C. Gn.
105. Id. *D* PHILIPPVS · III · REX · HISPANI C. prec. 1608  
*B* Tutto c. sopra.  
*R* P. gr. 31,84. C<sup>o</sup> SM
106. Id. *D* PHILIPPVS III REX HISPANI · C. prec. 1608  
*B* MEDIOLANI DVX ET C · C. sopra.  
*R* P. gr. 31,80. C<sup>o</sup> SM
107. Id. *D* Tutto c. prec. 1608  
*B* Tutto c. sopra, senza punto finale.  
*R* P. gr. 32,00. C<sup>o</sup> C. Bourg.

108. Ducatone. **D** PHILIPVS III REX HISPANI C. prec. 1608  
**B** DVX · MEDIOLANI · ET C · C. sopra.  
**R** P. gr. 31,90. Ambrosoli in Riv. It. di Num., 1898, pag. 560.
109. Id. **D** Tutto c. prec. 1608  
**B** MEDIOLANI DVX ET C C. sopra.  
**R** D. 39; p. gr. 26,72. C<sup>o</sup> (tosato) C. STRADA.
110. Id. **D** PHILIPPVS · III · REX · HISPANIA C. prec. 1608  
**B** MEDIOLANI DVX · ET · C · C. sopra.  
**R** P. gr. 31,90. Gneccchi, n. 23. C. Gn.
111. Id. **D** PHILIPPVS III REX HISPANIA C. prec. 1608  
**B** MEDIOLANI DVX ET C · C. sopra.  
**R** P. gr. 31,72. C<sup>o</sup> SM
112. Id. **D** PHILIPPVS III REX HISPANIA · C. prec. 1608 ·  
**B** Tutto c. sopra.  
**R** P. gr. 31,95. C<sup>o</sup> SM
113. Id. **D** Tutto c. prec. · 1608 ·  
**B** MEDIOLANI DVX · ET · C · C. sopra.  
**R** P. gr. 31,90. C<sup>o</sup> SM
114. Id. **D** · PHILIPPVS III REX HISPANIA · C. prec. · 1608 ·  
**B** MEDIOLANI · DVX ET · C C. sopra.  
**R** P. gr. 31,72. C<sup>o</sup> SM
115. Id. **D** PHILIPPVS III REX HISPANIA · C. prec. 1608  
**B** MEDIOLANI DVX ET · C · C. sopra.  
**R** P. gr. 32,04. C<sup>o</sup> NF
116. Id. **D** PHILIPP · III · REX · HISPANIA · C. prec. 1608  
**B** MEDIOLANI · DVX · ET · C · C. sopra.  
**R** P. gr. 31,00. Gneccchi, Supplemento, n. 6. C. Gn.
- XIX, 6. 117. Id. **D** C. prec., con punto finale · 1608 ·  
**B** MEDIOLAN · DVX ET · C · C. sopra.  
**R** P. gr. 31,97. C<sup>o</sup> SM

118. Ducatone. **D** PHILIPPVS III REX HISPANIAROM C. prec. 1608  
**B** MEDIOLANI DVX ET C. C. sopra.  
**R** P. gr. 31,96. C<sup>a</sup> SM
119. Da soldi 80. **D** \* PHILIPPVS \* III \* REX \* HISPANI \* Busto corazzato a destra,  
testa nuda; sotto il busto • 1608 c. lin.  
**B** Nel campo ornato, in cinque righe MEDIO || LA • NI || ⊕ DVX ⊕ ||  
\* ET • C \* || \* 80 \* || Al disopra, corona coi due rami.  
**R** D. 37; p. gr. 21,99 e 22,15. C<sup>a</sup> e FDC, MV e Erm. Imp.
- XIX, 7. 120. Da soldi 40. **D** • PHILIPPVS • III • REX • HISPAN • Busto, c. prec.; sotto il busto  
1608 c. lin.  
**B** Nel campo ornato, in cinque righe MEDIO || LANI || ⊕ DVX ⊕ ||  
\* ET • C \* || • 40 • || Al disopra, corona coi due rami.  
**R** D. 31; p. gr. 11,04. C<sup>a</sup> SM
121. Id. **D** Tutto c. prec., ma senza punto finale.  
**B** MEDIO || LANI || ⊕ DVX ⊕ || \* ET • C \* || \* 40 \* || C. sopra.  
**R** P. gr. 10,85. C<sup>a</sup> M. Mil.
122. Id. **D** Tutto c. prec., con punto finale.  
**B** Tutto c. sopra.  
**R** P. gr. 11,00. C<sup>a</sup> C. Bourg.
- XIX, 8. 123. Da soldi 20 **D** PHILIPPVS III REX HISP • C. prec. 1608 c. lin.  
o lira. **B** Nel campo ornato, in cinque righe MEDIO || LANI || ⊕ DVX ⊕ ||  
ET • C • || 20 || Al disopra, corona coi due rami.  
**R** D. 28; p. gr. 5,48 e 5,47. C<sup>a</sup> SM
124. Id. **D** • PHILIPPVS III REX HISP • C. prec. 1608  
**B** MEDIO || LANI || ⊕ DVX ⊕ || ET • C • || 2 ⊕ 0 || C. sopra.  
**R** P. gr. 5,46. C<sup>a</sup> SM
125. Id. **D** Tutto c. prec.  
**B** MEDIO || ⊕ LANI ⊕ || DVX || ET • C • || 20 || C. sopra.  
**R** P. gr. 5,35. C<sup>a</sup> M. Mil.
126. Id. **D** Tutto c. prec.  
**B** MEDIO || LANI || ⊕ DVX ⊕ || ET • C • || 20 || C. sopra.  
**R** P. gr. 5,55. C<sup>a</sup> C. Bourg.

127. Da soldi 20  
d'altro conio. **D** • PHILIPPVS III REX HISP • C. prec. 1608  
**B** MEDIO || LANI || ⊕ DVX ⊕ || ET • C • || 20 || C. sopra.  
**R** P. gr. 5,48. C\* SM
128. Id. **D** PHILIPPVS III REX HISPA • C. prec. • 1608 •  
**B** Tutto c. sopra.  
**R** P. gr. 5,33. C\* SM
129. Id. **D** • PHILIPPVS • III • REX • HISPAN • C. prec. 1608  
**B** MEDIO || LANI || ⊕ DVX ⊕ || \* ET • C \* || \* 20 \* || C. sopra.  
**R** P. gr. 5,40 e 5,35. Gneccchi, n. 43. RT
130. Id. **D** e **B** Tutto c. prec., ma • 1608 •  
**R** P. gr. 5,20. C\* (bucato) C. CUN.
131. Da soldi 4. **D** • HISPAN • REX • E • C • Nel campo PHI • || • III • || Al disopra,  
corona senza i rami. Esergo 1608 c. lin.  
**B** MLI • DVX • Stemma coronato coi due rami e inquartato con l'aquila  
e la biscia. Esergo • 4 • c. lin.  
**M** D. 23; p. gr. 2,64. C\* SM
132. Id. **D** Tutto c. prec. 1608  
**B** Tutto c. sopra • 4 •  
**M** P. gr. 2,60. C\* C. D. Cor.
133. Id. **D** Tutto c. prec. 1608  
**B** MLI DVX • C. sopra • 4 •  
**M** P. gr. 2,60. C\* C. Zop.
134. Id. **D** C. prec. PHI || III || Esergo • 1608 •  
**B** MLI DVX C. sopra • 4 • senza cerchio.  
**M** P. gr. 2,45. C\* SM
135. Id. **D** MED DVX • E • C • Nel campo PHI • || • III • || Esergo • 1608 •  
(ribattuta).  
**B** Tutto c. sopra • 4 •  
**M** P. gr. 3,08. C\* SM
136. Id. **D** • HISPAN • REX • E • C • Nel campo • PHI • || • III • || C. prec.  
• 1608 •  
**B** MLI • DVX • C. sopra • 4 • c. lin.  
**M** P. gr. 2,78. C\* SM



- XIX, 9. 137. Da soldi 4. **D** Tutto c. prec. • 11608 • alcune lettere raddoppiate, e contromarca di leone quadrato.  
**B** MLI • DVX • C. sopra • 4 •  
**M** P. gr. 2,86. C<sup>a</sup> SM
138. Id. **D** HISPAN • REX ..... Nel campo PHI • || • III • || Al disopra, corona senza i rami. Esergo 1608 c. lin.  
**B** MIL • DVX • C. sopra • 4 •  
**M** P. gr. 2,53. C<sup>a</sup> SM  
 (Riconiata su altra moneta).
139. Id. **D** HISPAN • REX • E • C • E Nel campo PHI • || • III • || C. prec. • 1608 • c. lin.  
**B** DMLI DVX • C. sopra • 4 •  
**AR** D. 21; p. gr. 8,10. C<sup>a</sup> C. CUN.  
 (Riconiata su altra moneta).
140. Id. **D** HISPAN REX • E • C • Nel campo PHI || III || C. prec. • 1608 •  
**B** ANIMLI DVX C. sopra • 4 •  
**M** D. 23; p. gr. 2,58. C<sup>a</sup> M. Br.  
 (Riconiata su altra moneta).
141. Id. **D** Tutto c. prec., ma punto iniziale.  
**B** MLI • DVX • C. sopra • 4 •  
**M** P. gr. 2,75. C<sup>a</sup> C. TRIB.  
 (Riconiata su altra moneta).
142. Id. **D** • HISPA REX • E • C • C. prec. • 1608 •  
**B** Tutto c. sopra.  
**M** P. gr. 2,80. C<sup>a</sup> C. TRIB.  
 (Riconiata su altra moneta).
- XIX, 10. 143. Parpagliola. **D** MEDIO LANI • D • Stemma coronato coi due rami e inquantato con l'aquila e la biscia; c. lin.  
**B** PROVIDENTIA La Provvidenza in piedi a sin., col gomito sinistro appoggiato alla colonna, tocca con la bacchetta il globo posto a terra. Esergo • 1608 • c. lin.  
**M** D. 20; p. gr. 2,21. C<sup>a</sup> SM
144. Id. **D** C. prec., con punto iniziale.  
**B** C. sopra, con punto iniziale e finale • 1608 •  
**M** P. gr. 2,67. C<sup>a</sup> SM

145. Parpagliola. **D** Tutto c. prec.  
**B** PROVIDENTIA C. sopra 1608  
**M** P. gr. 2,08. C° SM
146. Id. **D** Tutto c. prec.  
**B** • PROVIDENTIA • C. sopra • 1608 •  
**M** P. gr. 2,22. C° SM
147. Id. **D** • MEDIO LANI • ET C. prec.  
**B** PROVIDENTIA • C. sopra • 1608 •  
**M** P. gr. 1,55. C° SM
148. Id. **D** PROVIDETIA C. prec. 1608  
**B** MEDIO LANNI • D C. sopra.  
**M** Grillo in Boll. It. di Num., 1904, pag. 109.

## Anno 1610.

149. Da 2 doppie. **D** PHILIPPVS • III • REX • HISPANI • Busto corazzato e radiato, a d.;  
sotto il busto • 1610 •  
**B** MEDIOLANI DVX ET • C • Stemma coronato coi due rami e inquarterato con l'aquila e la biscia.  
**O** D. 28; p. gr. 13,27. Gnecci, Supplemento, n. 1. M. VER.

## Anno 1611.

150. Mezzo ducato.  
**D** • PHILIPP III REX HISPANIAR Busto corazzato e radiato, a destra;  
sotto 1611 c. lin.  
**B** MEDIOLAN • • DVX • E • C Stemma coronato e inquartato con  
l'aquila e la biscia (non coronate); c. lin.  
**R** D. 35; p. gr. 15,85. Gnecci, n. 28. RT
151. Id. **D** Tutto c. prec. 1611  
**B** • MEDIOL • DVX • E • C C. sopra.  
**R** D. 34; p. gr. 15,27. C° NF
152. Id. **D** PHILIPPVS • III • REX • HISPANIAR C. prec. 1611  
**B** MEDIOLAN • • DVX • ET • C C. sopra.  
**R** Gnecci, n. 29. BM

153. Mezzo  
ducatone. **D** • PHILIPP • III REX • HISPANIAR • C. prec. 1611  
**B** MEDIOLA • DVX • EC • C. sopra.  
**AR** D. 36; p. gr. 15,43. **C** SM
154. Id. **D** PHILIPPVS III REX HISPANIA C. prec. 1611 •  
**B** MEDIOL • DVX • E • C • C. sopra.  
**AR** D. 34; p. gr. 16,00. Gneccchi, n. 27. **M. Mil.**
- XIX, 11. 155. Id. **D** • PHILIPPVS III REX HISPANIA • C. prec. 1611  
**B** Tutto c. sopra.  
**AR** D. 33; p. gr. 16,00. **C** SM
156. Id. **D** PHILIPPVS III REX HISPANIA • C. prec. • 1611 •  
**B** MEDIOLA • • DVX • E • C • C. sopra.  
**AR** D. 34; p. gr. 15,67. **C** SM
157. Id. **D** C. prec., senza punto finale • 1611  
**B** MEDIOLA • DVXEC C. sopra.  
**AR** Grillo, id. id., pag. 84.
158. Id. **D** PHILIPPVS III REX HISPANIA C. prec. • 1611 •  
**B** MEDIOLAN • • DVX • E • C • C. sopra.  
**AR** P. gr. 15,51. **C** SM
159. Id. **D** PHILIPP • III • REX • HISPANIA • C. prec. 1611  
**B** MEDIOLAN • • DVX • E • C • C. sopra.  
**AR** P. gr. 15,81. **C** SM
160. Id. **D** Tutto c. prec., con punto iniziale.  
**B** MEDIOL • DVX • E • C • C. sopra.  
**AR** P. gr. 16,00. Ambrosoli in Riv. It. di Num., 1898, pag. 560.
161. Id. **D** PHILIPPVS • III • REX • HISPAN C. prec. 1611  
**B** MEDIOL • DVX • E • C. sopra.  
**AR** P. gr. 15,50. Gneccchi, n. 30. **RT**
162. Id. **D** PHILIPPVS III • REX HISPANIA C. prec. 1611  
**B** MEDIOL D • E • C • C. sopra.  
**AR** P. gr. 15,60. Gneccchi, n. 31. **BM**

163. Mezzo ducato. **D** PHILIPPVS III REX HISPANIA C. prec. 1611  
**B** MEDIOL DVX E C C. sopra.  
**R** Gnechi, n. 32.
164. Id. **D** Tutto c. prec. ·1611·  
**B** MEDIOL · DVX · E · C · C. sopra.  
**R** P. gr. 15,97. C<sup>1</sup> C. PAP.
165. Da soldi 10. **D** PHILIPPVS · III · REX · HISPAN Busto corazzato a destra, testa nuda;  
sotto il busto ·1611· c. lin.  
**B** DE CAELO FORTITVDO S. Ambrogio a cavallo galoppante a  
destra, in atto di percuotere un guerriero a terra. Esergo 10  
**R** D. 25; p. gr. 2,49. Gnechi, Supplemento, n. 13. M. VER.

## Anno 1614.

166. Id. **D** PHILIPPVS III REX HISP Busto corazzato a destra, testa nuda;  
sotto 1614 c. lin.  
**B** DE CAELO FORTITVDO S. Ambrogio a cavallo galoppante a d.,  
in atto di percuotere un guerriero a terra. Esergo 10  
**R** D. 25; p. gr. 2,64 e 2,66. C<sup>2</sup> (forato) SM e C. STRADA.
167. Id. **D** PHILIPPVS · III · REX · HISP C. prec. 1614  
**B** Tutto c. sopra.  
**R** P. gr. 2,60. Gnechi, Supplemento, n. 14. BM
168. Id. **D** PHILIPPVS III REX HISPA C. prec. 1614  
**B** Tutto c. sopra.  
**R** P. gr. 2,70. C<sup>2</sup> SM
169. Id. **D** PHILIPPVS III REX HISPAN C. prec. 1614  
**B** Tutto c. sopra.  
**R** P. gr. 2,36. C<sup>2</sup> SM
170. Id. **D** C. prec. 1614 ·  
**B** Tutto c. sopra.  
**R** P. gr. 2,70. Gnechi, n. 48. RT

171. Da soldi 10. **D** C. prec. 1617  
**B** DE CAEL OFORTITVDO C. sopra.  
**R** P. gr. 2,72. C<sup>a</sup> SM
- XIX, 12. 172. Id. **D** C. prec. 1617  
**B** DE CAELO FORTITVDO C. sopra.  
**R** P. gr. 2,53. C<sup>a</sup> SM
173. Quattrino. **D** PHILIPP · III · REX · HIS · Busto corazzato a destra, testa nuda;  
sotto il busto 1614 c. lin.  
**B** MEDIOLANI DVX ETC · Le armi di Milano inquartate; c. lin.  
**R** D. 18; p. gr. 1,95. C<sup>a</sup> SM
174. Id. **D** Tutto c. prec. 1614  
**B** MEDIOLANI DVX E C · C. sopra.  
**R** P. gr. 2,40. Gnechi, Supplemento, n. 27. C. MAR.

Anno 1617.

- XIX, 13. 175. Da 2 doppie. **D** PHILIPPVS III REX HISPAN Busto corazzato e radiato, a destra;  
Sotto il busto 1617 senza cerchio.  
**B** MEDIOLANI DVX ET · C · Stemma coronato coi due rami e in-  
quartato con l'aquila e la biscia (non coronate); c. lin.  
**O** D. 28; p. gr. 12,84. C<sup>a</sup> SM
176. Id. **D** PHILIPPVS · III · REX HISPA · C. prec. 1617  
**B** Tutto c. sopra.  
**O** P. gr. 13,20. Gnechi, Supplemento, n. 2. M. Parma.
177. Id. **D** PHILIPP · III REX HISPANI · C. prec. 1617  
**B** Tutto c. sopra.  
**O** P. gr. 13,11. C<sup>a</sup> SM
178. Id. **D** PHILIPP · III REX HISPAN · C. prec. 1617  
**B** Tutto c. sopra.  
**O** P. gr. 13,13. C<sup>a</sup> SM
179. Id. **D** PHILIPP · III REX HISPANIA · C. prec.; c. lin. 1617  
**B** Tutto c. sopra.  
**O** P. gr. 12,97. C<sup>a</sup> SM

180. Da 2 doppie. **D** PHILIPP · III REX HISPANIAR C. prec. · 1617 ·  
**B** Tutto c. sopra.  
**O** P. gr. 13,20. Gnechi, n. 2. M. Mil.
181. Doppia. **D** PHILIPPVS III REX HISPAN Busto corazzato e radiato, a destra;  
sotto il busto 1617  
**B** MEDIOLANI DVX ET · C · Stemma coronato coi due rami e in-  
quartato con l'aquila e la biscia.  
**O** D. 28; p. gr. 6,25. Gnechi, n. 9. C. Gn.
182. Id. **D** PHILIPP · III REX HISPANI · C. prec. 1617  
**B** Tutto c. sopra.  
**O** P. gr. 6,50. Gnechi, n. 10. C. Gn.
183. Id. **D** PHILIPP · III REX HISPANIAR C. prec. 1617  
**B** Tutto c. sopra.  
**O** P. gr. 6,45. Gnechi, n. 11. C. Gn.

## Senza data.

184. Da 2 doppie. **D** PHILIPP · III REX HISPANIA Busto coronato e radiato, a destra;  
c. lin.  
**B** MEDIOLANI · DVX ET C · Stemma coronato coi due rami e in-  
quartato con l'aquila e la biscia (non coronate).  
**O** D. 28; p. gr. 13,15. Gnechi, n. 1.
185. Id. **D** Tutto c. prec.  
**B** MEDIOLANI DVX · ET · C · C. sopra.  
**O** P. gr. 13,00. C\* C. Zop.
186. Id. **D** PHILIPP · III REX HISPANI C. prec.; c. lin.  
**B** MEDIOLANI · DVX ET C · C. sopra; c. lin.  
**O** P. gr. 13,13. C\* SM
187. Id. **D** C. prec., con punto finale.  
**B** Tutto c. sopra.  
**O** P. gr. 13,22. C\* SM

188. Da 2 doppie. **D** PHILIPP VS III REX HISPANI C. prec.  
**B** MEDIOLANI DVX ET · C · C. sopra.  
**O** P. gr. 13,15 e 13,25. C<sup>1</sup> MV e C. PAP.
189. Doppia. **D** PHILIPPVS III REX HISPA C. prec.  
**B** MEDIOLANI DVX ET · C · C. sopra.  
**O** D. 28; p. gr. 6,51. Gneecchi, n. 7. M. VER.
190. Id. **D** · PHILIPP · III REX HISPANI C. prec.  
**B** Tutto c. sopra.  
**R** P. gr. 13,08. C<sup>2</sup> M. Mil.
- T. XX, 1. 191. Id. **D** PHILIPPVS IIII REX HISPAN (per salto di conio) C. prec.; senza  
cerchio.  
**B** MEDIOLANI · DVX ET · C · C. sopra; c. lin.  
**O** P. gr. 6,51. C<sup>2</sup> SM
192. Id. **D** PHILIPPVS III REX HISPANI C. prec.  
**B** MEDIOLANI DVX ET · C · C. sopra.  
**O** Gneecchi, n. 6.
193. Id. **D** PHILIPPVS III REX HISPANIAR · C. prec.  
**B** Tutto c. sopra.  
**O** P. gr. 6,50. Gneecchi, n. 8. C. GN.
194. Ducatone. **D** PHILIPPVS III REX HISPAN Busto corazzato e radiato, a destra;  
c. lin.  
**B** MEDIOLANI DVX ETC · Stemma coronato e inquartato con l'aquila  
e la biscia (non coronate); c. lin.  
**R** Strada e Tribolati, id. id., pag. 552. C. STRADA e C. TRIB.
195. Mezzo  
ducatone. **D** PHILIPPVS · III · REX · HISPANIA C. prec.; c. lin.  
**B** MEDIOLA DVX ET C C. sopra; c. lin.  
**R** D. 35; p. gr. 15,90. Gneecchi, n. 25. M. VER.
196. Id. **D** PHILIPP · III · REX · HISPANIA · C. prec.  
**B** MEDIOLAN · DVX · E · C C. sopra.  
**R** P. gr. 15,70. Gneecchi, n. 26. C. GN.

197. Da soldi 80. **D** · PHILIPPVS · III · REX · HISPAN · Busto corazzato a destra, testa nuda; c. lin.  
**B** Nel campo ornato in cinque righe MEDIO || LANI || ⊗ DVX ⊗ || \*ET · C\* || \*80\* || Al disopra, corona coi due rami.  
**R** D. 35; p. gr. 22,14. C<sup>a</sup> SM
- XX, 2. 198. Id. **D** · PHILIPPVS · III · REX · HISPAN C. prec.  
**B** MEDIO || LANI || ⊗ DVX ⊗ || \*ET · C\* || \*80\* || C. sopra.  
**R** D. 27; p. gr. 21,96. C<sup>a</sup> SM
199. Da soldi 4. **D** · HISPAN REX · E · C · Nel campo PHI || III || Al disopra, corona senza i rami; c. lin.  
**B** MLI DVX Stemma coronato coi due rami e inquartato con l'aquila e la biscia. Esergo · 4 · c. lin.  
**M** D. 23; p. gr. 2,72. C<sup>a</sup> SM
- XX, 3. 200. Parpagliola. **D** · MEDIO LANI · D Stemma coronato coi due rami e inquartato con l'aquila e la biscia; c. lin.  
**B** PROVIDENTIA La Provvidenza in piedi a sin., appoggiata col gomito sinistro ad una colonna, tocca con la bacchetta il globo posto a terra; nulla all'esergo; c. lin.  
**M** D. 20; p. gr. 2,85 C<sup>a</sup> e 2,70 C<sup>a</sup> SM
201. Id. **D** MEDIO LANI · D · C. prec.  
**B** Tutto c. sopra.  
**M** P. gr. 2,48. C<sup>a</sup> SM
202. Id. **D** MEDIO LANI · D · C. prec.  
**B** Tutto c. sopra.  
**M** P. gr. 3,06, 2,37 e 2,35. C<sup>a</sup> SM
203. Id. **D** MEDA LANI · D C. prec.  
**B** Tutto c. sopra.  
**M** Grillo in Boll. Ital. di Num., 1904, pag. 109.
204. Id. **D** MEDO LANI · D · C. prec.  
**B** Tutto c. sopra.  
**M** P. gr. 2,48. C<sup>a</sup> C. Zop.
205. Id. **D** MEDIO LANI · D C. prec.  
**B** Tutto c. sopra.  
**M** P. gr. 2,37. C<sup>a</sup> SM



206. Parpagliola. **D** MEDIO LANLD C. prec.  
**B** PROVIDENTIAI C. sopra.  
**M** P. gr. 2,05. **C\*** C. CUN.
207. Id. **D** MEDIOLANI · D · C. prec.  
**B** PROVIDENTIA C. sopra.  
**M** P. gr. 2,00. **C\*** C. TRIB.
208. Id. **D** MEDIO LANI · D · C. prec.  
**B** · PROVIDENTIA · C. sopra. Esergo · ⊕ ·  
**M** P. gr. 2,28 e 1,40. **C\*** SM
209. Id. **D** MEDIO LANI · D C. prec.  
**B** PROVIDENTIA C. sopra. Esergo · ⊕ ·  
**M** Grillo, id. id., pag. 109.
210. Id. **D** · MEDIO LANI · D · C. prec.  
**B** PROVIDENTIA · C. sopra. Esergo · ⊕ ·  
**M** P. gr. 2,58. **C\*** C. TRIB.
211. Id. **D** · MEDIO LANI · D · C. prec.  
**B** PROVIDENTIA · C. sopra. Esergo \* ⊕ \*  
**M** P. gr. 2,00. Gneccchi, n. 53. **BM**
212. Id. **D** Tutto c. prec.  
**B** PROVIDENTIA C. sopra, ma nulla all'esergo.  
**M** P. gr. 2,52. **C\*** C. ZOP.
- XX, 4. 213. Id. **D** · MEDIO LANI · D · C. prec.; le aquile hanno le ali abbassate;  
c. lin.  
**B** PROVIDENTIA La Provvidenza c. sopra, ma, invece di appoggiare  
il braccio sinistro alla colonna, che manca completamente, tiene  
sollevati i drappaggi del manto; nulla all'esergo; c. lin.  
**M** P. gr. 2,21. Strada e Tribolati, id. id., pag. 554. **C\*** C. STRADA.  
I signori Tribolati e Del Corno, in Boll. It. di Num., 1913, pag. 23, vorrebbero at-  
tribuire una parte delle parpagliole suddescritte, senza data, di migliore fattura e di  
metallo meno scadente, a Filippo II. Ma, essendo la questione non ancora risolta, si è  
continuato a riferire tali parpagliole a Filippo III.
214. Id. **D** HIS PANR Nel campo PHI || III || Al disopra, corona; senza cerchio.  
d'altro tipo. **B** S · AMBROSIVS Busto mitrato del Santo; senza cerchio.  
**M** P. gr. 1,65. Gneccchi, Supplemento, n. 16. **M. VER.**

- XX, 5. 215. Parpagliola d'altro tipo. **D** HIS PAN · C. prec. PHI || · III · ||  
**B** Tutto c. sopra.  
**M** D. 21; p. gr. 2,22. C<sup>a</sup> (falsa dell'epoca) SM
216. Sesino. **D** PHILIPPVS · III · REX · HIS Busto corazzato, a destra; testa nuda.  
**B** ☉ MEDIOLANI DVX E C Croce gigliata, accantonata da 4 fiammelle.  
**M** P. gr. 1,50. Gneecchi, n. 54. C. Gn.
217. Id. **D** PHILIPPVS III REX HIS C. prec.  
**B** MEDIOLANI DVX E C C. sopra.  
**M** Grillo in Boll. Ital. di Num., 1904, pag. 110.
218. Id. **D** PHILIPP III REX HIS C. prec.  
**B** MEDIOLANI ... ET · C C. sopra.  
**M** D. 17; p. gr. 1,12. C<sup>a</sup> SM
219. Id. **D** \* PHILIPP · III · REX · HIS C. prec.  
**B** MEDIOLANI · DVX · E · C · C. sopra.  
**M** P. gr. 1,30. Gneecchi, n. 57. M. Mil.
220. Id. **D** PHILIPP III REX HIS · C. prec.  
**B** ☉ MEDIOLANI · DVX · ET · C · C. sopra.  
**M** P. gr. 1,40. Gneecchi, Supplemento, n. 19. C. Gn.
221. Id. **D** (Dall'alto) ... PHILIPP REX HI III C. prec.  
**B** ★ MEDIOLANI · DVX · E · C · C. sopra; c. lin.  
**M** P. gr. 1,34. C<sup>a</sup> SM
222. Id. **D** PHILIPP III REX HI C. prec.  
**B** MEDIOLANI · DVX · E · C · C. sopra.  
**M** P. gr. 1,30. C<sup>a</sup> C. Zop.
- XX, 6. 223. Id. **D** PHILIPP · III · REX · HI C. prec.  
**B** ★ MEDIOLANI · DVX · E · C · C. sopra; senza cerchio.  
**M** P. gr. 1,23, 1,11 C<sup>a</sup> e 1,49, 1,30, 1,21 C<sup>a</sup> SM
224. Id. **D** Tutto c. prec., con punto finale.  
**B** Tutto c. sopra.  
**M** P. gr. 1,08 C<sup>a</sup> e 0,99 C<sup>a</sup> (pat.) SM

225. Sesino. **D** PHILIPPVS III REX HI C. prec.  
**B** † MEDIOLANI DVX E · C · C. sopra.  
**M** P. gr. 1,29. C<sup>s</sup> SM
226. Id. **D** C. prec., ma HISP  
**B** † MEDIOLANI · DVX · EC C. sopra.  
**M** P. gr. 1,84. C<sup>s</sup> C. Zop.
227. Id. **D** PHILIPP · III · REX · HI · C. prec.  
**B** ★ MEDIOLANI · DVX · E C. sopra.  
**M** Grillo, id. id., pag. 109.
228. Id. **D** PHILIPP · III · REX · HI · C. prec.  
**B** · MEDIOLANI · DVX · E · C C. sopra.  
**M** D. 15; p. gr. 1,46. C<sup>s</sup> C. STRADA.
229. Id. **D** PHILIPPVS · III · REX · HISP C. prec.  
**B** ★ MEDIOLANI DVX E C C. sopra.  
**M** D. 20; p. gr. 1,05. C<sup>s</sup> SM
230. Id. **D** PHILIPP · III · REX · HISP C. prec.  
**B** MEDIOLANI..... C. sopra.  
**M** D. 15; p. gr. 1,26. Strada e Tribolati, id. id., pag. 555. C<sup>s</sup> C. STRADA.
231. Id. **D** PHILIPPVS · III · REX · HISP · C. prec.  
**B** ⊗ MEDIOLAN DVX ET C C. sopra.  
**M** P. gr. 1,45. Gneccchi, Supplemento, n. 17. **M. Mil.**
232. Id. **D** PHILIPPVS · III · REX · HISPA · C. prec.  
**B** Tutto c. sopra.  
**M** P. gr. 1,50. Gneccchi, Supplemento, n. 18. **M. Mil.**
233. Id. **D** PHILIPP · III · REX · H · C. prec.  
**B** ⊗ MEDIOLANI · DVX · ET · C C. sopra.  
**M** D. 17; p. gr. 1,15. C<sup>s</sup> SM
234. Id. **D** ★ PHILIPP · III · REX · H · C. prec.  
**B** ★ MEDIOLANI · DVX · E · C · C. sopra.  
**M** P. gr. 1,45. Gneccchi, n. 56. **RT**

235. Sesino. **D** PHILIP · III · REX · HI · C. prec.  
**B** ⌘ MEDIOLANI · DVX · E · C · C. sopra.  
M P. gr. 1,40. Strada e Tribolati, id. id., pag. 555. C<sup>a</sup> C. TRIB.
236. Trillina. **D** Nel campo PHI || · III · || Al disopra, corona coi due rami.  
**B** Anepigrafico. Mezza figura di S. Ambrogio mitrato e nimbato, con pastorale e staffile; ai lati le iniziali S A  
M D. 15; p. gr. 1,15. C<sup>a</sup> SM
- XX, 7. 237. Id. **D** C. prec. PHI || III ||  
**B** Tutto c. sopra.  
M P. gr. 0,86. C<sup>a</sup> SM
238. Id. **D** Nel campo PHI || · III · || Al disopra, un punto e corona, c. prec.  
**B** Tutto c. sopra.  
M P. gr. 1,02 e 0,55. Strada e Tribolati, id. id., pag. 555. C<sup>a</sup> e C<sup>a</sup> C. STRADA e C. TRIB.
239. Id. **D** C. prec. PHI || · III · || ma, ai lati della corona, due punti.  
**B** Tutto c. sopra.  
M P. gr. 0,88. Strada e Tribolati, id. id., pag. 555. C<sup>a</sup> C. TRIB.
240. Id. **D** Tutto c. prec. PHI || · III · =  
**B** Tutto c. sopra.  
M D. 16; p. gr. 0,82. C<sup>a</sup> C. STRADA.
241. Denaro. **D** HISPAN IAR · REX Nel campo, monogramma di Filippo coronato; sotto III  
**B** S · AMBROSIVS Busto del Santo, di fronte, mitrato e nimbato.  
M D. 15; p. gr. 0,90. Gneecchi, n. 59. C<sup>a</sup> BM
242. Id. **D** C. prec., ma · III ·  
**B** S · AMBROSIVS · C. sopra.  
M P. gr. 0,89. C<sup>a</sup> SM
- XX, 8. 243. Id. **D** HISPA NIAR · R · C. prec. III  
**B** S · AMBROSIVS C. sopra.  
M P. gr. 0,74. C<sup>a</sup> SM
244. Id. **D** Tutto c. prec., senza punto finale.  
**B** Tutto c. sopra.  
M P. gr. 0,78. Strada e Tribolati, id. id., pag. 555. C<sup>a</sup> C. STRADA.

245. Denaro. D̄ HISPA NIAR · R · C. prec.  
 B̄ Tutto c. sopra, con punto finale.  
 M P. gr. 0,90. Strada e Tribolati, id. id., pag. 555. C° C. TRIB.
246. Quattrino. D̄ PHILIPP · III · REX · HI Busto corazzato a destra, testa nuda; c. lin.  
 B̄ MEDIOLANI · DVX · E · E · Le armi di Milano inquartate; c. lin.  
 R D. 18; p. gr. 2,22. C° SM
- XX, 9. 247. Id. D̄ PHILIPP III REX HI C. prec.  
 B̄ MEDIOLANI DVX ET C · C. sopra.  
 R P. gr. 1,66. C° SM
248. Id. D̄ PHILIPP · III · REX · HIS C. prec.  
 B̄ MEDIOLANI · DVX · E · C C. sopra.  
 R P. gr. 2,50. Gnechi, Supplemento, n. 20. M. Mil.
249. Id. D̄ Tutto c. prec.  
 B̄ \* MEDIOLANI · DVX · E · C C. sopra.  
 M P. gr. 1,87. C° C. PAP.
250. Id. D̄ PHILIPP · III · REX · HIS · C. prec.  
 B̄ · MEDIOLANI · DVX · E · C · C. sopra.  
 R P. gr. 1,87. Strada e Tribolati, id. id., pag. 555. C° C. STRADA.
251. Id. D̄ PHILIPP III REX HIS C. prec.  
 B̄ † MEDIOLANI DVX ET C. sopra.  
 R P. gr. 2,27. C° C. STRADA.
252. Id. D̄ PHILIPP · III · REX · H · C. prec.  
 B̄ MEDIOLANI · DVX · E · C C. sopra.  
 M P. gr. 2,45. Gnechi, Supplemento, n. 21. M. Mil.

Con data illeggibile, o rimasta fuori.

253. Pappagallo. D̄ MEDIO LANI · D · Stemma coronato coi due rami e inquartato con l'aquila e la biscaia.  
 B̄ PROVIDENTIA La Provvidenza in piedi a sin., appoggiata alla colonna, tocca con la bacchetta il globo posto a terra. Esergo ?  
 M D. 22; p. gr. 2,51, 1,91 e 1,68. C° SM

254. Quattrino. **D** PHILPP · III · REX HIS Busto corazzato a destra, testa nuda; sotto il busto 160...  
**B** MEDIOLANI · E · Ć · DVX · Le armi di Milano inquartate.  
**R** D. 20; p. gr. 2,32 e 1,95. **C** SM
255. Id. **D** PHILPP · III · REX · HIS · C. prec. Esergo ?  
**B** MEDIOLANI · DVX · EC C. sopra; c. lin.  
**R** P. gr. 2,21. **C** SM
256. Id. **D** Tutto c. prec., senza punto finale.  
**B** \* MEDIOLANI · DVX · E · C C. sopra.  
**R** D. 17; p. gr. 2,45. Strada e Tribolati, id. id., pag. 556. **C** C. TRIB.
257. Id. **D** PHILIPP · III · REX · HI C. prec. Esergo 16....  
**B** MEDIOLANI · DVX · ..... C. sopra.  
**R** P. gr. 1,87. **C** SM
258. Id. **D** .... P P III REX .... C. prec.  
**B** .... NI · DVX .... C. sopra.  
**R** P. gr. 2,05. **C** SM

## FILIPPO III

### CON LA MOGLIE MARGHERITA D'AUSTRIA

Anno 1598.

- T. suppl. I, 9. 1. Mezzo Filippo o medaglia? **D** MARGAR · AVST · PHIL · III · HISP · R · ET · MED · D · VX Busto di Margherita d'Austria a destra, con gran collare e alta pettinatura; sotto · 1598 · 2 c. lin.  
**B** ❖ QVA ❖ LENES ❖ SPIRARENT ❖ AVSTRI ❖ Arco trionfale con 4 statue. Esergo · VELASCHIO \* · || GVBER · MEDIOL || \* || 2 c. lin.  
**R** D. 36; p. gr. 13,15. **FDC** Erm. Imp.

**FILIPPO IV**  
**RE DI SPAGNA E DUCA DI MILANO**  
 (1621-1665)

Figlio di Filippo III e di Margherita d'Austria, nato nel 1605, succede al padre nel 1621. Sposa nel 1615 Elisabetta di Borbone, figlia di Enrico IV e di Maria de' Medici. Rimasto vedovo nel 1644, sposa in seconde nozze, nel 1649, Maria Anna sua nipote e figlia dell'Imperatore Ferdinando III. Muore nel 1665.

**Anno 1622.**

- T. XX, 10.
1. Pléfort  
del ducato  
o ducato doppio. **D** PHILIPPVS · IIII · REX · HISPA · Busto corazzato, e radiato a destra;  
sotto 1622  
**B** MEDIOLANI · DVX · ET · E · Stemma coronato e inquartato con  
l'aquila e la biscia (non coronate).  
**R** D. 45; p. gr. 63,82. **C** SM
  2. Id. **D** Tutto c. prec.  
**B** MEDIOLANI \* DVX · ET · C · C. sopra.  
**R** D. 47; p. gr. 64,14. **C** M. Mil.
  3. Ducato. **D** PHILIPPVS · IIII · REX · HISPANI C. prec. 1622  
**B** Tutto c. sopra.  
**R** P. gr. 82,00. Gneccchi, n. 27. **BM**
  4. Id. **D** C. prec., con punto finale 1622  
**B** MEDIOLAN \* DVX · ET · C · C. sopra.  
**R** D. 41; p. gr. 31,87. **C** SM
  5. Id. **D** PHILIPPVS · IIII · REX · HISPAN C. prec. 1622  
**B** MEDIOLANI · DVX · ET · C · C. sopra.  
**R** P. gr. 31,80. Gneccchi, n. 28. **C** Gn.

6. Ducatone. **D** PHILIPPVS IIII REX HISPAN C. prec. 1622 c. lin.  
**B** MEDIOLAN DVXET · C · C. sopra; 2 c. lin.  
**R** D. 42; p. gr. 31,67. C<sup>a</sup> SM
7. Id. **D** PHILIPPVS · IIII · REX · HISPAN · C. prec. 1622  
**B** MEDIOLANI \* DVX · ET · C · C. sopra.  
**R** P. gr. 31,97. C<sup>a</sup> SM
8. Id. **D** PHILIPPVS · IIII · REX · HISPAN · C. prec. 1622  
**B** MEDIOLANI · \* · DVX · ET · C · C. sopra.  
**R** P. gr. 31,82. C<sup>a</sup> M. Br.
9. Id. **D** PHILIPPVS · IIII · REX · HISPA · C. prec. 1622  
**B** MEDIOLANI ⊕ DVX · ET · C · C. sopra.  
**R** P. gr. 32,00. C<sup>a</sup> SM
10. Id. **D** PHILIPPVS IIII REX HISPAN · C. prec. 1622  
**B** MEDIOLAN ⊕ DVXET · C · C. sopra.  
**R** P. gr. 29,54. C<sup>a</sup> MB
11. Id. **D** PHILIPPVS IIII REX HISPAN C. prec. 1622  
**B** MEDIOLAN DVX · ET · C · C. sopra.  
**R** P. gr. 32,00. Gnecci, Supplemento, n. 3. C. Gn.
12. Id. **D** Tutto c. prec. 1622  
**B** MEDIOLANI ⊕ DVX ET · C · C. sopra.  
**R** P. gr. 31,95. C<sup>a</sup> C. Bourg.
13. Id. **D** PHILIPPVS · IIII · REX · HISPAN · C. prec. 1622  
**B** MEDIOLANI · DVX · ET · C · C. sopra.  
**R** P. gr. 32,30 e 32,00. Gnecci, n. 25. RT
14. Id. **D** Tutto c. prec. 1622  
**B** MEDIOLANI ⊕ DVX ET · C · C. sopra.  
**R** P. gr. 31,96. C<sup>a</sup> C. Zop.
15. Id. **D** Tutto c. prec., senza punto finale 1622 ·  
**B** MEDIOLANI · \* DVX · ET · C · C. sopra.  
**R** D. 43; p. gr. 30,30. C<sup>a</sup> C. TRIB.



16. Ducatone. D Tutto c. prec. 1622  
 B MEDIOLANI \* DVX · ET · ℔ · C. sopra.  
 R D. 43; p. gr. 31,78. C<sup>a</sup> SM
17. Id. D · PHILIPPVS · IIII · REX · HISPA · C. prec. · 1622 · senza cerchio.  
 B MEDIOLANI · \* · DVX · ET · ℔ · C. sopra; senza cerchio.  
 R D. 44; p. gr. 31,85. C<sup>a</sup> SM
18. Id. D C. prec., ma 1622  
 B Tutto c. sopra.  
 R P. gr. 31,82. C<sup>a</sup> MV
19. Id. D Tutto c. prec. 1622  
 B MEDIOLANI \* DVX · ET · C · C. sopra.  
 R P. gr. 31,80. C<sup>a</sup> MBP
20. Id. D PHILIPPVS · IIII · REX · HISP C. prec. 1622  
 B MEDIOLANI \* DVX · ET · ℔ · C. sopra.  
 R P. gr. 31,90. Gnechi, n. 26. M. Mil.
21. Id. D Tutto c. prec., con punto finale 1622  
 B MEDIOLANI \* · DVX · ET · ℔ · C. sopra.  
 R P. gr. 31,73. C<sup>a</sup> SM
22. Id. D Tutto c. prec. 1622  
 B MEDIOLANI ⊗ · DVX · ET · ℔ · C. sopra.  
 R P. gr. 31,85. C<sup>a</sup> C. Bours.
23. Id. D Tutto c. prec. 1622  
 B MEDIOLANI \* DVX · ET · C · C. sopra.  
 R D. 43; p. gr. 32,14. C<sup>a</sup> SM
24. Id. D Tutto c. prec. 1622  
 B MEDIOLANI \* \* DVX · ET · C · C. sopra.  
 R D. 44; p. gr. 32,12. FDC C. STRADA.
25. Id. D Tutto c. prec. 1622  
 B MEDIOLAN ⊕ DVX · ET · C · C. sopra.  
 R P. gr. 31,74. C<sup>a</sup> SM

26. Ducatone. **D** PHILIPPVS IIII REX HISPA C. prec. • 1622 c. lin.  
**B** MEDIOLAN • DVXET • C • C. sopra; senza cerchio.  
**Æ** P. gr. 31,85. C<sup>a</sup> SM
27. Id. **D** Tutto c. prec., ma 1622  
**B** MEDIOLAN • • DVX • ET • C • C. sopra.  
**Æ** P. gr. 31,00. C<sup>a</sup> M. Br.
28. Id. **D** PHILIPPVS IIII REX HISPAN C. prec. 1622  
**B** MEDIOLANI DVXET • C • C. sopra; 2 c. lin.  
**Æ** D. 42; p. gr. 31,80. C<sup>a</sup> SM
29. Id. **D** PHILIPPVS IIII REX HISPAN C. prec. 1622  
**B** MEDIOLAN ⊕ DVX ET • C • C. sopra.  
**Æ** D. 43,5; p. gr. 31,90. C<sup>a</sup> NF

## Anno 1630.

- T. suppl. I, 10. 30. Moneta  
o medaglia? **D** • PHILIPPVS • IIII • HISPANIARVM • REX • Busto corazzato a destra;  
testa nuda. Sotto • 1630 •  
**B** ET INDE SALVS VIVE MEDIOL Veduta della città. In alto, un  
angelo fra le nubi, con spada fiammeggiante nella destra; in basso,  
quattro corpi ignudi, giacenti.  
**Ø** D. 43; p. gr. 29,00. FDC C. Gn.
31. Da 2 doppie. **D** • PHILIPP • IIII • REX • HISPA • Busto corazzato e radiato, a destra.  
Sotto • 1630 • senza cerchio.  
**B** MEDIOLANI • • DVX • ET • C • Stemma coronato coi due rami e  
inquantato con l'aquila e la biscia (non coronate); senza cerchio.  
**Ø** D. 28; p. gr. 18,19. C<sup>a</sup> SM
32. Id. **D** PHILIPPVS • IIII • REXHISPA • C. prec. • 1630 •  
**B** Tutto c. sopra.  
**Ø** P. gr. 12,95. C<sup>a</sup> SM
33. Id. **D** PHILIPPVS • IIII • REX • HISPAN C. prec. • 1630 •  
**B** Tutto c. sopra.  
**Ø** P. gr. 18,10. Gneccchi, n. 9. C. Gn.

34. Da 2 doppie. **D** Tutto c. prec.  
**B** MEDIOLANI · DVX · ET · C · C. sopra.  
**O** P. gr. 13,17. **C**<sup>1</sup> MBP
35. Id. **D** PHILIPPVS \* IIII \* REX \* HISPANI C. prec. 1630  
**B** MEDIOLANI \* \* DVX \* ET \* C C. sopra.  
**O** P. gr. 13,16. Gneccchi, Supplemento, n. 2. **C**. OBNAGO.
36. Id. **D** PHILIPPVS · IIII · REX · HISPANI C. prec. · 1630 ·  
**B** MEDIOLANI DVX ET · C · C. sopra; c. lin. sottile.  
**O** P. gr. 13,14. **C**<sup>1</sup> C. STRADA.
37. Id. **D** PHILIPPVS · IIII · REX · HISP · C. prec. 1630  
**B** MEDIOLANI · · DVX · ET · C · C. sopra.  
**O** P. gr. 13,50. Gneccchi, n. 8. **M**. VER.
38. Id. **D** Tutto c. prec., senza punto finale · 1630 ·  
**B** MEDIOLANI DVX · ET · C · C. sopra.  
**O** P. gr. 13,18. **C**<sup>1</sup> SM
39. Id. **D** \* PHILIPPVS \* IIII \* REX \* HISP \* C. prec. 1630  
**B** MEDIOLANI \* \* DVX \* ET \* C \* C. sopra.  
**O** P. gr. 13,25. Gneccchi, n. 11. **M**. Mil.
40. Id. **D** PHILIPPVS · IIII · REX · HISP · C. prec. · 1630 ·  
**B** MEDIOLANI · DVX · ET · C · C. sopra.  
**O** P. gr. 13,18. **C**<sup>1</sup> MV
- T. XX, 11. 41. Id. **D** PHILIPPVS · IIII · REX · HIS C. prec. · 1630 ·  
**B** MEDIOLANI · · DVX · ET · C · C. sopra.  
**O** P. gr. 13,20. **C**<sup>1</sup> SM
42. Id. **D** Tutto c. prec., con punto finale · 1630 ·  
**B** MEDIOLANI DVX · ET · C · C. sopra.  
**O** P. gr. 13,15. **C**<sup>1</sup> SM
43. Id. **D** Tutto c. prec. · 1630 · 2 c. lin.  
**B** · MEDIOLANI · · DVX · ET · C · C. sopra; 2 c. lin.  
**O** P. gr. 13,24. **C**<sup>1</sup> SM

44. Da 2 doppie. **D** PHILIPPVS · IIII · REX · HIS C. prec. 1630  
**B** MEDIOLANI · DVX · ET · C · C. sopra.  
**O** P. gr. 13,04. C<sup>a</sup> SM
45. Id. **D** · PHILIPPVS · IIII · REX · HIS · C. prec. · 1630 ·  
**B** MEDIOLANI \* \* DVX \* ET \* C \* C. sopra.  
**O** P. gr. 12,79. C<sup>a</sup> SM
46. Id. **D** · PHILIPPVS · IIII · REX · HIS · C. prec. · 1630 ·  
**B** · MEDIOLANI · · DVX · ET · C · C. sopra.  
**O** P. gr. 13,21. FDC MB
47. Id. **D** \* PHILIPPVS \* IIII \* REX \* HIS C. prec. 1630 \* \*  
**B** MEDIOLANI · · DVX · ET · C · C. sopra.  
**O** P. gr. 13,10. Gnechi, Supplemento, n. 1. C. Gn.
48. Id. **D** · PHILIPPVS · IIII · REX · HIS : · C. prec. · 1630 · senza cerchio.  
**B** MEDIOLANI · · DVX · ET · C · C. sopra; senza cerchio.  
**O** P. gr. 13,20. C<sup>a</sup> C. Gn.
49. Id. **D** PHILIPPVS · IIII · REX · HI · C. prec. · 1630 ·  
**B** Tutto c. sopra.  
**O** P. gr. 13,00. Gnechi, n. 6. M. Mil.
50. Id. **D** · PHILIPPVS · IIII · REX · HI C. prec. · 1630 ·  
**B** MEDIOLANI · DVX · ET · C · C. sopra.  
**O** P. gr. 13,19. C<sup>a</sup> SM
51. Id. **D** · PHILIPPVS \* IIII \* REX \* HIS · C. prec. · 1630 ·  
**B** MEDIOLANI \* \* DVX \* ET \* C \* C. sopra.  
**O** P. gr. 13,20. C<sup>a</sup> Erm. Imp.
52. Id. **D** PHILIPPVS \* IIII \* REX \* H \* C. prec. 1630  
**B** Tutto c. sopra.  
**O** P. gr. 13,50. Gnechi, n. 7. M. VER.
53. Id. **D** \* PHILIPPVS \* IIII \* REX \* H \* C. prec. 1630  
**B** MEDIOLANI \* \* DVX \* ET \* C \* C. sopra.  
**O** P. gr. 13,19. C<sup>a</sup> SM

54. Da 2 doppie. **D** PHILIPPVS · IIII · REX · HISPA C. prec. 1630 2 c. lin.  
**B** MEDIOLANI: · · DVX · ET · C · C. sopra; 2 c. lin.  
**O** P. gr. 13,26. C<sup>1</sup> C. Zor.
55. Doppia. **D** PHILIPP · IIII · REX · HISP Busto corazzato e radiato, a destra; sotto  
1630  
**B** MEDIOL · · DVX · ET · C · Stemma coronato coi rami e inquartato  
con l'aquila e la biscia.  
**O** D. 24; p. gr. 6,45. Gneccchi, n. 14. M. VER.
56. Id. **D** PHILIPP · IIII · REX · HIS · C. prec. 1630  
**B** Tutto c. sopra.  
**O** P. gr. 6,45. Gneccchi, n. 15. M. Mil.
57. Id. **D** Tutto c. prec., senza punto finale 1630  
**B** · MEDIOLANI · · DVX · ET · £ · C. sopra.  
**O** P. gr. 6,50. Gneccchi, n. 16. BM
58. Id. **D** PHILIPPVS · IIII · REX · HIS C. prec. 1630  
**B** MEDIOLANI · · DVX · ET · £ · C. sopra.  
**O** Gneccchi, n. 17.
59. Id. **D** PHILIPP · IIII · REX · HISP · C. prec. 1630  
**B** Tutto c. sopra.  
**O** P. gr. 6,70. Gneccchi, n. 18. M. Mil.
60. Id. **D** PHILIPPVS · IIII · REX · HISP · C. prec. 1630  
**B** Tutto c. sopra.  
**O** Gneccchi, n. 19.
61. Triplo ducato. **D** PHILIPPVS · IIII · REX · HISPA Busto corazzato e radiato, a destra.  
Sotto 1630 2 c. lin.  
**B** MEDIOLANI DVX · ET · C · Scudo coronato e inquartato con l'aquila  
e la biscia (non coronate); 2 c. lin.  
**R** D. 46; p. gr. 95,55. C<sup>2</sup> SM
62. Doppio ducato. **D** · PHILIPPVS · IIII · REX · HISPA · C. prec. · 1630 · senza cerchio.  
**B** Tutto c. sopra; senza cerchio.  
**R** D. 45; p. gr. 63,57. C<sup>2</sup> SM

63. Doppio ducato. **D** PHILIPPVS · IIII · REX · HISPA C. prec. · 1630 ·  
**B** Tutto c. sopra.  
**R** D. 48; p. gr. 64,90 e 64,30. Gneecchi, n. 20. M. Mil.
64. Id. **D** PHILIPPVS · IIII · REX · HISPAN C. prec. 1630  
**B** Tutto c. sopra.  
**R** P. gr. 64,20. Gneecchi, n. 21. M. Vnr.
65. Pléfort del ducato o ducato doppio. **D** PHILIPPVS · IIII · REX · HISPA C. prec. · 1630 · senza cerchio.  
**B** MEDIOLANI ⊕ DVX · ET · E · Stemma coronato e inquartato con l'aquila e la biscia; senza cerchio.  
**R** D. 45; p. gr. 68,90. Gneecchi, n. 33. C<sup>a</sup> M. Mil.
66. Id. **D** Tutto c. prec., ma punto finale · 1630 ·  
**B** MEDIOLANI · DVX · ET · C · C. sopra.  
**R** P. gr. 63,90. C<sup>a</sup> M. Mil.
67. Ducato. **D** PHILIPPVS · IIII · REX · HISPAN · C. prec. · 1630 · c. lin.  
**B** MEDIOLANI DVX · ET · C · C. sopra; c. lin.  
**R** D. 44; p. gr. 31,85. C<sup>a</sup> SM
68. Id. **D** PHILIPPVS · IIII · REX · HISPAN · C. prec. 1630  
**B** MEDIOLANI · DVX · ET · C C. sopra.  
**R** P. gr. 32,00. Gneecchi, n. 30.
69. Id. **D** Tutto c. prec. 1630  
**B** MEDIOLANI \* · DVX · ET · C C. sopra.  
**R** P. gr. 30,10. C<sup>a</sup> C. Gn.
70. Id. **D** · PHILIPPVS · IIII · REX · HISPA · C. prec. 1630  
**B** MEDIOLANI DVX · ET · C C. sopra.  
**R** D. 45; p. gr. 31,98. C<sup>a</sup> SM
71. Id. **D** Tutto c. prec. 1630  
**B** MEDIOLANI ⊕ DVX · ET · C · C. sopra.  
**R** P. gr. 29,80. C<sup>a</sup> C. Gn.

72. Ducatone. *D* Tutto c. prec., senza punto iniziale • 1630 •  
*B* MEDIOLANI ⌘ DVX • ET • E • C. sopra.  
*AR* D. 43; p. gr. 31,32. C° SM
73. Id. *D* Tutto c. prec. • 1630 •  
*B* • MEDIOLANI DVX • ET • C C. sopra.  
*AR* P. gr. 32,00. C° C. Zop.
74. Id. *D* PHILIPPVS • IIII • REX • HISP C. prec. 1630  
*B* MEDIOLANI • DVX • ET • C C. sopra.  
*AR* P. gr. 32,00. Gnechi, n. 32. C. Gn.
75. Id. *D* Tutto c. prec.  
*B* MEDIOLANI ⌘ DVX • ET • E • C. sopra.  
*AR* P. gr. 30,00. C° C. Gn.
76. Id. *D* PHILIPPVS • IIII • REX • HISPANI • C. prec. 1630  
*B* MEDIOLAN DVXET • C • C. sopra.  
*AR* P. gr. 31,75 e 31,80. Gnechi, Supplemento, n. 4. M. Parma.
77. Mezzo ducato. *D* PHILIPPVS • IIII • REX • HISPANIA • C. prec. 1630  
*B* MEDIOLANI DVX • ET • C • C. sopra.  
*AR* D. 34; p. gr. 15,79. C° SM
78. Id. *D* Tutto c. prec. 1630  
*B* MEDIOLAN • DVX • E • C C. sopra.  
*AR* P. gr. 15,85. Gnechi, n. 36. C. Gn.
79. Id. *D* PHILIPPVS • IIII • REX • HISPAN • C. prec. 1630  
*B* Tutto c. sopra.  
*AR* P. gr. 15,80. Gnechi, n. 35. M. Mil.
80. Id. *D* PHILIPPVS IIII REX HISPAN C. prec. 1630  
*B* MEDIOLANI DVX • E • C • C. sopra.  
*AR* P. gr. 15,90. Gnechi, Supplemento, n. 5. M. Mil.
81. Id. *D* PHILIPPVS • IIII • REX • HISPA C. prec. 1630  
*B* MEDIOLAN • DVX • ET • C C. sopra.  
*AR* Gnechi, n. 37. M. VER.

## Anno 1641.

- XX, 12. 82. Dopplo ducato. **D** PHILIPPVS · IIII · REX · HISPANIAR · Busto corazzato e radiato, a destra. Sotto il busto · 1641 · ☼  
**B** MEDIOLANI DVX · ET · C · Stemma coronato coi due rami e in-  
quartato con l'aquila e la biscia (non coronate).  
**A** D. 50; p. gr. 64,00 e 65,50. C<sup>a</sup> SM e C. GN.
- XX, 13. 83. Mezzo ducato. **D** PHILIPPVS · IIII · REX · HISPANI · Busto corazzato e radiato, a destra. Sotto · 1641 ·  
**B** MEDIOLANI · DVX · ET · C · Stemma coronato senza i rami e in-  
quartato con l'aquila e la biscia.  
**A** D. 35; p. gr. 15,91. C<sup>a</sup> SM
84. Id. **D** Tutto c. prec. · 1641 ·  
**B** MEDIOLANI DVX · ET · C C. sopra.  
**A** P. gr. 15,80. Gneccchi, Supplemento, n. 7. C. GN.
85. Id. **D** PHILIPPVS · IIII · REX · HISPAN · C. prec. 1641 · ☼  
**B** MEDIOLANI DVX · ET · C · C. sopra.  
**A** P. gr. 15,85. C<sup>a</sup> SM

## Anno 1643.

86. Da 20 zecchini o prova in oro del doppio ducato. **D** PHILIPPVS · IIII · REX · HISPANIA · Busto corazzato e radiato, a destra. Sotto al busto · 1643 · ☼ c. lin. e perl.  
**B** MEDIOLANI DVX · ET · C · Stemma coronato coi due rami e in-  
quartato con l'aquila e la biscia (non coronate); c. lin. e perl.  
**O** D. 48; p. gr. 66,20, 66,30 e 66,00. Gneccchi, n. 1. BM e M. Mil.
87. Dopplo ducato. **D** Tutto c. prec. · 1643 · ☼  
**B** Tutto c. sopra.  
**A** D. 48; p. gr. 64,00. C<sup>a</sup> SM



Anno 1644.

- XX, 14. 88. Quarto di ducato. **D** PHILIPPVS · IIII · REX · HISP · Busto corazzato e radiato, a destra Sotto 1644  
**B** MEDIOLA NI · DVX · E · C Stemma coronato coi due rami e in-quartato con l'aquila e la biscia (non coronate).  
**R** D. 37; p. gr. 7,92. C<sup>a</sup> SM
89. Id. **D** Tutto c. prec. 1644  
**B** Tutto c. sopra, con punto finale.  
**R** P. gr. 7,90. Gnechi, n. 39. C<sup>a</sup> M. Mil.
90. Id. **D** PHILIPP · IIII · REX · HISPA C. prec. 1644  
**B** + MEDIOLANI · DVX · ET · C · C. sopra.  
**R** P. gr. 7,90. Gnechi, n. 40. C<sup>a</sup> M. Mil.
91. Id. **D** Tutto c. prec. 1644  
**B** MEDIOLANI · DVX · E · C C. sopra.  
**R** Gnechi, n. 41. M. Ver.
92. Id. **D** PHILIPPVS · IIII · REX · HIS · C. prec. · 1644 ·  
**B** MEDIOLA NI DVX · E · C · C. sopra.  
**R** P. gr. 7,70. C<sup>a</sup> Erm. Imp.

Anno 1652.

93. Filippo. **D** \* PHILIPPVS \* IIII \* REX \* HISPANIARVM \* Busto corazzato, a destra, testa nuda. Sotto \* 1652 \* ·  
**B** \* MEDIOLANI \* \* \* \* DVX \* ET \* C \* Stemma reale di Spagna coronato, con le armi di Milano al centro; 2 c. lin.  
**R** D. 42; p. gr. 27,71. C<sup>a</sup> SM
94. Id. **D** \* PHILIPPVS \* IIII \* REX \* HISPANIAR C. prec. \* 1652 \*  
**B** \* MEDIOLANI \* \* \* \* DVX \* ET \* C \* C. sopra.  
**R** P. gr. 27,62. C<sup>a</sup> C. Cun.

## Anno 1655.

95. Da soldi 80. **D** PHILIPPVS \* IIII \* REX \* HISPANIA \* Busto corazzato, a destra,  
testa nuda. Sotto 1655  
**B** Nel campo ornato, in cinque righe MEDIO || \* LANI || \* DVX \* || ET \* C ||  
\* 80 \* || Al disopra, corona coi due rami.  
**R** D. 86; p. gr. 17,72. Gnechi, Supplemento, n. 14. **BM**
96. **Id.** **D** Tutto c. prec., \* 1655 \*  
**B** MEDIO || LA \* NI || \* DVX \* || \* ET \* C \* || \* 80 \* || C. sopra.  
**R** P. gr. 19,88. **C**<sup>a</sup> **MV**
97. **Id.** **D** Tutto c. prec. \* 1655 \*  
**B** MEDIO || LA \* NI || \* DVX \* || \* ET \* C \* || \* 80 \* || C. sopra.  
**R** P. gr. 17,72. **C**<sup>a</sup> **M. Br.**
98. **Id.** **D** PHILIPPVS \* IIII \* REX \* HISPANI C. prec. \* 1655 \*  
**B** MEDIO || LANI || ⊗ DVX ⊗ || \* ET \* C \* || \* 80 \* || C. sopra.  
**R** D. 37; p. gr. 20,70. Gnechi, n. 59. **C**<sup>a</sup> **M. Mil.**
99. **Id.** **D** PHILIPPVS \* IIII \* REX \* HISPAN C. prec. \* 1655 \*  
**B** MEDIO || LANI || ⊗ DVX ⊗ || ET \* C \* || \* 80 \* || C. sopra.  
**R** D. 34; p. gr. 15,08. **C**<sup>a</sup> (tosato) **SM**
100. **Id.** **D** Tutto c. prec. \* 1655 \*  
**B** MEDIO || LANI || ⊗ DVX ⊗ || \* ET \* C \* || \* 80 \* || C. sopra.  
**R** P. gr. 27,70. **C**<sup>a</sup> **M. Mil.**
101. **Id.** **D** PHILIPPVS \* IIII \* REX \* HISPAN \* C. prec. \* 1655 \*  
**B** MEDIO || LANI || ⊗ DVX ⊗ || \* ET \* C \* || \* 80 \* || C. sopra.  
**R** P. gr. 20,00. Gnechi, n. 57. **M. Ver.**
102. **Id.** **D** PHILIPPVS \* IIII \* REX \* HISPA C. prec. \* 1655 \*  
**B** MEDIO || LANI || ⊗ DVX ⊗ || \* ET \* C \* || 80 || C. sopra.  
**R** D. 37; p. gr. 19,98. **C**<sup>a</sup> **MBP**
- T. XXI, 1. 103. **Id.** **D** \* PHILIPPVS \* IIII \* REX \* HISPA C. prec. 1655  
**B** MEDIO || LANI || ⊗ DVX ⊗ || \* ET \* C \* || \* 80 \* || C. sopra.  
**R** D. 88; p. gr. 19,70. **C**<sup>a</sup> **SM**

104. Da soldi 80. *D* Tutto c. prec. 1655 •  
*B* MEDIO || LA·NI || ⊗ DVX ⊗ || ·ET·C· || 8·0 || C. sopra.  
*R* P. gr. 19,87. C<sup>a</sup> MV
105. Id. *D* \* PHILIPPVS \* IIII \* REX \* HISPA \* C. prec. 1655 \*  
*B* MEDIO || LANI || ⊗ DVX ⊗ || \*ET·C\* || ·40· || C. sopra.  
*R* P. gr. 18,00. C<sup>a</sup> M. Mil.
- XXI, 2. 106. Da soldi 40. *D* · PHILIPPVS · IIII · REX · HIS · C. prec. · 1655 ·  
*B* MEDIO || LANI || ⊗ DVX ⊗ || \*ET·C\* || ·40· || C. sopra.  
*R* D. 32; p. gr. 9,79. C<sup>a</sup> SM
107. Id. *D* · PHILIPPVS · IIII · REX · HISP C. prec. · 1655 ·  
*B* MEDIO || LANI || ⊗ DVX ⊗ || ·ET·C· || ·40· || C. sopra.  
*R* P. gr. 9,00. C BM
108. Id. *D* Tutto c. prec., ma senza punto finale.  
*B* MEDIO || LANI || ⊗ DVX ⊗ || ·ET·C· || ·40· || C. sopra.  
*R* P. gr. 9,85 e 9,77. C<sup>a</sup> M. Mil. e MB
109. Id. *D* \* PHILIPPVS \* IIII \* REX \* HIS \* C. prec. \* 1655 \*  
*B* MEDIO || LANI || ⊗ DVX ⊗ || \*ET·C\* || \*40\* || C. sopra.  
*R* P. gr. 9,80. C<sup>a</sup> M. Mil.
110. Id. *D* PHILIPPVS · IIII · REX · HI C. prec. 1655  
*B* MEDIO || LANI || ⊗ DVX ⊗ || ·ET·C· || ·40· || C. sopra.  
*R* P. gr. 9,70. Gneccchi, n. 61. C<sup>a</sup> M. Mil.
111. Da soldi 20. *D* \* PHILIPPVS \* IIII \* REX \* HISP C. prec. 1655  
*B* MEDIO || LANI || ⊗ DVX ⊗ || \*ÉT·C\* || \*20\* || C. sopra.  
*R* D. 27; p. gr. 4,86. C<sup>a</sup> SM
112. Id. *D* PHILIPPVS ⊗ IIII ⊗ REX ⊗ HISP ⊗ C. prec. 1655  
*B* Tutto c. sopra.  
*R* P. gr. 4,90. Gneccchi, n. 63. C. Gn.
- XXI, 3. 113. Id. *D* PHILIPPVS · IIII · REX · HIS C. prec. · 1655 ·  
*B* MEDIO || LANI || ⊗ DVX ⊗ || ÉT·C· || ·20· || C. sopra.  
*R* P. gr. 4,90. C<sup>a</sup> SM
114. Id. *D* PHILIPPVS · IIII · REX · HIS · C. prec. · 1655 ·  
*B* Tutto c. sopra.  
*R* P. gr. 4,76. C<sup>a</sup> MV

## Anno 1656.

115. Mezzo filippo. *D* \* PHILIPPVS \* IIII \* REX \* HISPA \* Busto corazzato a destra, testa nuda. Sotto · 1656 ·  
*B* \* MEDIOLANI \* \* DVX \* ET \* C \* Stemma reale di Spagna coronato, con le armi di Milano al centro.  
*R* D. 34; p. gr. 13,51. C<sup>a</sup> SM

## Anno 1657.

116. Filippo. *D* \* PHILIPPVS \* IIII \* REX \* HISPANIARVM \* Busto corazzato, a destra, testa nuda. Sotto \* 1657 \*  
*B* \* MEDIOLANI \* \* \* \* DVX \* ET \* C \* Stemma reale di Spagna coronato, con le armi di Milano al centro.  
*R* D. 44; p. gr. 27,70 C<sup>a</sup>, 27,48 e 26,87 C<sup>a</sup> SM
117. Id. *D* Tutto c. prec. \* 1657  
*B* Tutto c. sopra.  
*R* P. gr. 27,66. C<sup>a</sup> . C. PAP.
118. Id. *D* C. prec. \* 1657 \* ∴ senza cerchio.  
*B* Tutto c. sopra; 2 c. lin.  
*R* P. gr. 27,40. C<sup>a</sup> SM
119. Id. *D* ⊗ PHILIPPVS ⊗ IIII ⊗ REX · HISPANIARVM · C. prec. · 1657 ·  
 2 c. lin.  
*B* Tutto c. sopra.  
*R* D. 43; p. gr. 27,68. C<sup>a</sup> SM
120. Id. *D* \* PHILIPPVS \* IIII \* REX \* HISPANIARVM C. prec. · 1657 · ∴  
*B* Tutto c. sopra.  
*R* P. gr. 27,96. C<sup>a</sup> SM
121. Id. *D* Tutto c. prec., \* 1657 \*  
*B* Tutto c. sopra.  
*R* P. gr. 27,00. FDC C. STRADA.

122. Filippo. **D** Tutto c. prec., ma punto finale • 1657 •  
**B** Tutto c. sopra.  
*AR* D. 43; p. gr. 27,70. C<sup>3</sup> C. STRADA.
123. Id. **D** PHILIPPVS \* IIII \* REX \* HISPANIARV \* C. prec. \* 1657 \*  
**B** Tutto c. sopra.  
*AR* P. gr. 27,45. Gneccchi, n. 43. C<sup>3</sup> M. Mil.
124. Id. **D** \* PHILIPPVS \* IIII \* REX \* HISPANIARV \* C. prec. \* 1657 \*  
senza cerchio.  
**B** Tutto c. sopra.  
*AR* D. 44; p. gr. 27,38. C<sup>3</sup> SM
125. Id. **D** \* PHILIPPVS \* IIII \* REX \* HISPANIARV C. prec. • 1657 •  
**B** Tutto c. sopra, ma le stellette sono a 5 raggi.  
*AR* D. 43; p. gr. 27,50. Strada e Tribolati, id. id., pag. 556. C<sup>3</sup> C. TRIB.
126. Id. **D** PHILIPPVS • IIII • REX • HISPANIAR • C. prec. \* 1657 \*  
**B** \* MEDIOLANI \* \*\* \* DVX \* ET \* C \* C. sopra.  
*AR* P. gr. 27,50. Gneccchi, n. 45. BM
127. Id. **D** \* PHILIPPVS \* IIII \* REX \* HISPANIAR \* C. prec. • 1657 •  
**B** Tutto c. sopra, senza stelletta finale.  
*AR* P. gr. 27,23. C<sup>3</sup> SM
- XXI, 4. 128. Id. **D** Tutto c. prec.  
**B** Tutto c. sopra, ma con stelletta finale.  
*AR* D. 44; p. gr. 27,47. C<sup>3</sup> SM
129. Id. **D** PHILIPPVS \* IIII \* REX \* HISPANIA \* C. prec. \* 1657 \*  
**B** MEDIOLANI \* \*\* \* DVX \* ET \* C \* C. sopra.  
*AR* P. gr. 27,90. Gneccchi, Supplemento, n. 9. C. GN.
130. Id. **D** \* PHILIPPVS \* IIII \* REX \* HISPANI \* C. prec. \* 1657 \* c. lin.  
**B** \* MEDIOLANI \* \*\* \* DVX \* ET \* C \* C. sopra.  
*AR* P. gr. 27,48. C<sup>3</sup> SM
131. Id. **D** \* PHILIPPVS \* IIII \* REX \* HISPANIARVM \* C. prec. 1657 \*  
**B** \* MEDIOLANI \* \*\*\* : \*\* \* DVX \* ET \* C \* C. sopra.  
*AR* P. gr. 27,74. C<sup>3</sup> M. Br.

- XXI, 5. 132. Mezzo filippo. *D* \* PHILIPPVS \* IIII \* REX \* HISPANIA Busto corazzato, a destra, testa nuda. Sotto \* 1657 \* \*  
*B* \* MEDIOLANI \* \* DVX \* ET \* C \* Stemma reale di Spagna coronato, con le armi di Milano al centro.  
*R* D. 35; p. gr. 13,80. C<sup>a</sup> SM
133. Id. *D* C. prec., con stelletta finale \* 1657 \*  
*B* Tutto c. sopra.  
*R* P. gr. 13,59. C<sup>a</sup> SM
134. Id. *D* \* PHILIPPVS \* IIII \* REX \* HISPAN C. prec. \* 1657 \*  
*B* Tutto c. sopra.  
*R* D. 33; p. gr. 13,58. C<sup>a</sup> SM
135. Id. *D* \* PHILIPPVS \* IIII \* REX \* HISPA \* C. prec. • 1657 • c. lin.  
*B* Tutto c. sopra.  
*R* P. gr. 13,51. C<sup>a</sup> SM
136. Id. *D* \* PHILIPPVS \* IIII \* REX \* HISPAN \* C. prec. \* 1657 \*  
*B* \* MEDIOLANI \* \* DVX \* ET \* C \* C. sopra.  
*R* D. 35; p. gr. 13,39. C<sup>a</sup> SM
137. Id. diverso. *D* \* PHILIPPVS \* IIII \* REX \* HISPANIA C. prec. \* 1657 \*  
*B* \* MEDIOLANI \* \* DVX \* ET \* C \* Stemma coronato e inquartato con l'aquila e la bischia.  
*R* P. gr. 13,45. Gneccchi, n. 46. BM
138. Id. *D* • PHILIPPVS • IIII • REX • HISPANI C. prec. • 1657 • : •  
*B* Tutto c. sopra.  
*R* D. 38; p. gr. 13,80 e 13,64. C<sup>a</sup> MBP e C. Zor.
139. Id. *D* PHILIPPVS • IIII • REX • HISPA C. prec. • 1657 •  
*B* Tutto c. sopra.  
*R* P. gr. 13,60. Gneccchi, n. 47. C. Gn.
140. Id. *D* PHILIPPVS • IIII • REX • HISPANI C. prec. • 1657 •  
*B* Tutto c. sopra.  
*R* P. gr. 13,75. C<sup>a</sup> M. Mil.
141. Id. *D* Tutto c. prec. • 1657 • : •  
*B* Tutto c. sopra.  
*R* P. gr. 13,65. C<sup>a</sup> C. Bourg.

## Anno 1658.

142. Quarto di Filippo. **D** · PHILIPPVS · IIII · REX · HISPANIARVM · Busto corazzato, a destra, testa nuda. Sotto 1658 ∴  
**B** · MEDIOLA NI · DVX · E · C · Stemma reale di Spagna coronato, con le armi di Milano al centro.  
**AR** D. 30; p. gr. 6,85. Gneccchi, n. 51. M. Mil.
143. Id. **D** Tutto c. prec. · 1658 · ∴  
**B** Tutto c. sopra, senza punto finale.  
**AR** P. gr. 6,84. C<sup>s</sup> MV
144. Id. **D** · PHILIPPVS · IIII · REX · HISPANIAR C. prec. 1658 ∴  
**B** MEDIOLANI \* DVX \* ET \* C \* C. sopra.  
**AR** P. gr. 6,80. Gneccchi, n. 53. M. Mil.
145. Id. **D** C. prec. 1658 ·  
**B** \* MEDIOLA \* NI \* DVX \* E \* C C. sopra.  
**AR** P. gr. 6,64. C<sup>s</sup> M. Br.
146. Id. **D** \* PHILIPPVS \* IIII \* REX \* HISPANI \* C. prec. \* 1658 \* ∴  
**B** \* MEDIOLANI \* \* DVX \* ET \* C \* C. sopra.  
**AR** P. gr. 6,65. C<sup>s</sup> SM
147. Id. **D** PHILIPPVS \* IIII \* REX \* HISPANI \* C. prec. 1658 ∴  
**B** MEDIOLANI \* \* DVX \* E \* C C. sopra.  
**AR** P. gr. 6,75. Gneccchi, n. 52. C. Gn.
148. Id. **D** · PHILIPPVS · IIII · REX · HISPAN · C. prec. 1658 · ∴  
**B** · MEDIOLA · · NI · DVX · E · C · C. sopra.  
**AR** P. gr. 6,02. C<sup>s</sup> SM
149. Id. **D** PHILIPPVS · IIII · REX · HISPAN C. prec. 1658 ∴  
**B** MEDIOLANI · DVX · E · C · C. sopra.  
**AR** P. gr. 6,75. Gneccchi, n. 49. BM
150. Id. **D** · PHILIPPVS · IIII · REX · HISPA · C. prec. · 1658 · ∴  
**B** \* MEDIOLA NI \* DVX \* E \* C. sopra.  
**AR** D. 20; p. gr. 6,57. C<sup>s</sup> (tosato) SM

151. Quarto di Filippo. **D** PHILIPPVS · IIII · REX · HISPA C. prec. 1658 ∴  
**B** MEDIOLA NI · DVX · ET · C · C. sopra.  
**R** D. 30; p. gr. 6,80. Gnechi, n. 54. M. VER.
- XXI. 6. 152. Id. **D** · PHILIPPVS · IIII · REX · HISP C. prec. · 1658 · ∴ ·  
**B** \* MEDIOLA NI \* DVX \* E \* C. sopra.  
**R** P. gr. 6,72. C<sup>a</sup> SM
153. Id. **D** Tutto c. prec. · 1658 · ∴ ·  
**B** \* MEDIOLA NI \* DVX \* E \* C. sopra.  
**R** P. gr. 6,88. C<sup>a</sup> C. PAP.
154. Id. **D** C. prec., con punto finale · 1658 · ∴ ∴  
**B** \* MEDIOLA NI \* DVX \* E \* C. sopra.  
**R** Grillo in Boll. It. di Num., 1904, pag. 110.

## Senza data.

155. Da 2 doppie. **D** PHILIPPVS · IIII · REX · HISPA · Busto corazzato e radiato a destra.  
**B** MEDIOLANI · DVX · ET · C · Stemma coronato coi due rami e  
inquantato con l'aquila e la biscia (non coronate).  
**O** D. 27; p. gr. 13,50. Gnechi, n. 2. C. GN.
156. Id. **D** PHILIPPVS IIII REX HISPA C. prec.; c. lin.  
**B** MEDIOLANI DVX ET · C · C. sopra; c. lin.  
**O** P. gr. 13,15. C<sup>a</sup> SM
- XXI. 7. 157. Id. **D** PHILIPPVS III REX HISPA C. prec.  
**B** Tutto c. sopra.  
**O** P. gr. 13,15. C<sup>a</sup> SM
158. Id. **D** PHILIPPVS · IIII · REX · HISPA C. prec.  
**B** MEDIOLAN I DVX ET · C · C. sopra.  
**O** D. 26; p. gr. 13,23. C<sup>a</sup> SM
159. Id. **D** PHILIPPVS IIII REX HISP · C. prec.  
**B** MEDIOLANI DVX ET · C · C. sopra.  
**O** D. 27; p. gr. 12,99. C<sup>a</sup> SM



160. Da 2 doppie. **D** PHILIPPVS · IIII · REX · HISP · C. prec.; senza cerchio.  
**B** MEDIOLAN DVX · ET · C · C. sopra.  
**O** D. 26; p. gr. 13,15. C<sup>a</sup> SM
161. Id. **D** PHILIPPVS IIII REX HIS C. prec.  
**B** MEDIOLANI DVX · ET · C · C. sopra.  
**O** P. gr. 13,45. Gnechi, n. 4. M. Mil.
162. Id. **D** PHILIPPVS · IIII · REX · HIS · C. prec.; senza cerchio.  
**B** MEDIOLANI · DVX · ET · C · C. sopra.  
**O** D. 27; p. gr. 12,91. C<sup>a</sup> SM
163. Doppia. **D** PHILIPP · IIII · REX · HISP Busto corazzato e radiato a destra.  
**B** MEDIOLANI DVX · ET · C · Stemma coronato, coi rami, e inquartato,  
c. sopra.  
**O** D. 25; p. gr. 6,57 e 6,51. C<sup>a</sup> SM
164. Id. **D** Tutto c. prec.  
**B** MEDIOLANI · DVX · ET · C C. sopra.  
**O** P. gr. 6,58. C<sup>a</sup> MV
165. Id. **D** Tutto c. prec.  
**B** MEDIOLANI · DVX · ET · C · C. sopra.  
**O** P. gr. 6,56. C<sup>a</sup> C. PAP.
166. Id. **D** PHILIPP · IIII · REX · HISPA · C. prec.  
**B** MEDIOL · DVX · ET · C · C. sopra.  
**O** P. gr. 6,45. Gnechi, n. 13. C. GN.
- XXI, 8. 167. Id. **D** PHILIPP · IIII · REX · HIS · · · C. prec.  
**B** MEDIOLANI · DVX · ET · C · C. sopra.  
**O** D. 27; p. gr. 6,59. C<sup>a</sup> SM
168. Id. **D** PHILIPP · IIII · REX · HIS C. prec.  
**B** MEDIOLANI DVX · ET · C · C. sopra.  
**O** D. 25; p. gr. 6,59. C<sup>a</sup> SM
169. Id. **D** PHILIPPVS · IIII · REX · HIS C. prec.  
**B** Tutto c. sopra.  
**O** P. gr. 6,40. C<sup>a</sup> SM

170. Ducatone. **D** PHILIPPVS · IIII · REX · HISPAN Busto corazzato e radiato a destra;  
senza cerchio.  
**B** MEDIOLAN DVX · ET · C · Stemma coronato e inquartato con  
l'aquila e la biscia (non coronate); c. lin.  
**R** D. 45; p. gr. 31,79. C<sup>a</sup> SM
171. Id. **D** Tutto c. prec.  
**B** MEDIOLAN \* DVX ET · C · C. sopra.  
**R** D. 40; p. gr. 32,05. C<sup>a</sup> C. STRADA.
172. Mezzo  
ducatone. **D** PHILIPPVS · IIII · REX · HISPAN · C. prec.  
**B** MEDIOLAN DVX · E · C C. sopra.  
**R** Gneccchi, n. 34.
- XXI, 9. 173. Parpagliola. **D** PHILIPP · IIII · REX · H Busto corazzato, a destra, testa nuda.  
**B** ⌘ MEDIOLANI · DVX · ET · C · Nel campo le lettere PHI Al  
disopra, corona coi due rami; c. lin.  
**R** D. 17; p. gr. 2,12 C<sup>a</sup> e 2,13 C<sup>a</sup> SM
174. Trillina. **D** PHILIPP · IIII · REX · HIS Busto corazzato, a destra, testa nuda;  
senza cerchio.  
**B** † MEDIOLANI · DVX · ET · C Croce gigliata accantonata da quattro  
fiammelle; senza cerchio.  
**M** D. 15; p. gr. 1,21. C<sup>a</sup> SM
- XXI, 10. 175. Id. **D** Tutto c. prec.  
**B** † MEDIOLANI DVX ET C C. sopra.  
**M** P. gr. 1,44. C<sup>a</sup> SM
176. Id. **D** PHILIPP · IIII · REX · HI C. prec.  
**B** † MEDIOLANI · DVX · ET · C · C. sopra.  
**M** P. gr. 1,20. Gneccchi, Supplemento, n. 16. M. Mil.
177. Id. **D** PHILIPP · IIII · REX · H · C. prec.  
**B** ⊕ MEDIOLANI · DVX · ETC C. sopra.  
**M** P. gr. 1,49. C<sup>a</sup> SM
178. Id. **D** PHILIPP · IIII · REX · C. prec.  
**B** † MEDIOLANI · DVX · ET · C · C. sopra.  
**M** P. gr. 1,09. Gneccchi, Supplemento, n. 15. M. Mil.

- XXI, 11. 179. Trillina d'altro tipo. **D** IIII · REX · HISPANIARVM · Nel campo le lettere PHI coronate; senza cerchio.  
**B** MEDIOLANI · D · Stemma coronato e inquartato con l'aquila e la biscia; senza cerchio.  
**M** D. 16; p. gr. 1,67 e 1,26. **C**<sup>s</sup> SM
180. Id. **D** C. prec., con punto iniziale PHĪ  
**B** MEDIOLANI · D · C. sopra.  
**M** D. 15; p. gr. 1,06. **C**<sup>s</sup> C. STRADA.
181. Id. **D** IIII · REX · HISPANIAROM · C. prec.  
**B** Tutto c. sopra; senza punto finale.  
**M** P. gr. 1,21. Gneccchi, n. 68. **C**. GN.
182. Id. **D** · IIII · REX · HISPANIAROM C. prec.  
**B** MEDIO LANI · D · C. sopra.  
**M** D. 14; p. gr. 1,23 e 1,08. **C**<sup>s</sup> SM
183. Id. **D** IIII · REX · HISPANIARAM C. prec.  
**B** MEDIOLANI · D C. sopra.  
**M** P. gr. 1,20. Gneccchi, Supplemento, n. 17. **M. VER.**
184. Id. **D** \* IIII · REX · HISPANIARAM C. prec.  
**B** MEDIO LANI · D · C. sopra.  
**M** D. 15; p. gr. 1,11. **C**<sup>s</sup> SM
185. Id. **D** IIII · REX · HISPANIARV C. prec.  
**B** MEDIO LANI · D C. sopra.  
**M** P. gr. 1,22. Gneccchi, n. 69. **C**. GN.
186. Id. **D** IIII · REX · HISPANIARO · C. prec.  
**B** Tutto c. sopra.  
**M** P. gr. 1,20. Gneccchi, n. 67. **C**. GN.
187. Id. **D** · IIII · REX · HISPANIARO C. prec.  
**B** MEDIO LANI · D · C. sopra.  
**M** P. gr. 1,12. **C**<sup>s</sup> SM
188. Id. **D** IIII · REX · HISPANIAR · C. prec.  
**B** MEDIO LANI · D C. sopra.  
**M** P. gr. 1,22. Gneccchi, n. 66. **BM**

189. Trillina d'altro tipo. *D* III · REX · HISPANIAR ··· C. prec.  
*B* Tutto c. sopra.  
*M* D. 14; p. gr. 1,10. *C*<sup>a</sup> C. TRIB.
- XXI, 12. 190. Quattrino. *D* · PHILIPP · IIII · REX · H Busto corazzato, a destra, testa nuda; c. lin.  
*B* MEDIOLANI · DVX · ET · C · Biscia coronata; c. lin.  
*R* D. 18; p. gr. 2,32, 1,75 e 1,60. *C*<sup>a</sup> SM
191. Id. *D* Tutto c. prec.  
*B* Tutto c. sopra, con punto iniziale.  
*R* P. gr. 2,21. *C*<sup>a</sup> SM
192. Id. *D* Tutto c. prec.  
*B* MEDIOLANI · DVX · E · C C. sopra.  
*R* P. gr. 2,72. Gneecchi, n. 71. *C*<sup>a</sup> M. Mil.
193. Id. *D* PHILIPP · IIII · REX · H C. prec.  
*B* Tutto c. sopra.  
*R* P. gr. 1,49. *C*<sup>a</sup> C. CUN.
194. Id. *D* · PHILIPP · IIII · REX · H · C. prec.  
*B* MEDIOLANI · DVX · ET · C · C. sopra.  
*R* P. gr. 1,98. Strada e Tribolati, id. id., pag. 556. *C*<sup>a</sup> C. STRADA.
195. Id. *D* PHILIPP · IIII · REX · H C. prec.  
*B* · MEDIOLANI · DVX · ET · C · C. sopra.  
*R* P. gr. 2,02. *C*<sup>a</sup> C. STRADA.
196. Id. *D* Tutto c. prec., con punto iniziale e finale.  
*B* MEDIOLANI · DVX · E · C C. sopra.  
*R* P. gr. 1,87. *C*<sup>a</sup> C. STRADA.
197. Id. *D* PHILIPP · IIII · REX · H · C. prec.  
*B* MEDIOLANI · DVX · ET · C · C. sopra.  
*R* P. gr. 2,38. *C*<sup>a</sup> C. ZOP.
198. Id. *D* PHILIPP · IIII REX · H · C. prec.  
*B* MEDIOLANI · DVX · E · C · C. sopra.  
*R* P. gr. 1,85. Strada e Tribolati, id. id., pag. 557. *C*<sup>a</sup> C. TRIB.

199. Quattrino. **D** Tutto c. prec., senza punto finale.  
**B** **MEDIOLAN · DVX ·····** C. sopra.  
**R** P. gr. 1,74. **C**<sup>a</sup> C. STRADA.
200. Id. **D** Tutto c. prec.  
**B** **· MEDIOLANI · DVX · ET · C ·** C. sopra.  
**R** P. gr. 1,70. **C**<sup>a</sup> C. TRIB.
201. Id. **D** **PHILIPP · IIII · REX · HI** C. prec.  
**B** C. sopra, senza punto finale.  
**R** P. gr. 1,75. Gnecci, n. 72. **C**. GN.
202. Id. **D** **PHILIPPVS · IIII · REX ····** C. prec.  
**B** **MEDIOLANI · DVX · EC** C. sopra.  
**R** P. gr. 1,80. Strada e Tribolati, id. id., pag. 557. **C**<sup>a</sup> C. STRADA.
203. Id. **D** **PHILIPP · IIII · REX** Busto corazzato, a destra, testa nuda; c. lin.  
d'altro tipo. **B** **MEDIOLANI · DVX · ET · C ·** Le armi di Milano in quartate; c. lin.  
**R** D. 16; p. gr. 2,98 e 2,92. **C**<sup>a</sup> e **C**<sup>a</sup> SM
204. Id. **D** Tutto c. prec.  
**B** **⊗ MEDIOLANI · DVX · ET · C ·** C. sopra.  
**R** P. gr. 2,10. Strada e Tribolati, id. id., pag. 557. **C**<sup>a</sup> C. TRIB.
205. Id. **D** Tutto c. prec., ma con punto finale.  
**B** **⊗ MEDIOLANI · DVX · ET · C ·** C. sopra.  
**R** P. gr. 1,85. **C**<sup>a</sup> MBP
206. Id. **D** **PHILIPP · IIII · REX H** C. prec.  
**B** **MEDIOLANI DVX** C. sopra.  
**R** P. gr. 1,80. Gnecci, Supplemento, n. 18. **C**. S. Rom.
207. Id. **D** Tutto c. prec.  
**B** **MEDIOLANI · DVX · ET · C** C. sopra.  
**R** P. gr. 1,70. Gnecci, Supplemento, n. 19. **M**. Bologna.
208. Id. **D** **PHILLP · IIII · REX · H** C. prec.  
**B** **⊗ MEDIOLANI · DVX · E · C** C. sopra.  
**R** Grillo in Boll. It. di Num., 1904, pag. 192.

209. *Quattrino d'altro tipo.* **D** PHILIPP · IIII · REX · HI C. prec.  
**B** MEDIOLANI · DVX · ET · C C. sopra.  
**R** Grillo, id. id., pag. 110.
210. *Id.* **D** PHILIPP · IIII · REX · HIS C. prec.  
**B** ⊕ MEDIOLANI · DVX · ET · C C. sopra.  
**R** P. gr. 2,14. C<sup>o</sup> SM
211. *Id.* **D** PHILIPP IIII REX HIS C. prec.  
**B** ⊕ MEDIOLANI DVX ET C C. sopra.  
**R** P. gr. 2,44. Strada e Tribolati, id. id., pag. 557. C<sup>o</sup> C. STRADA.
212. *Id.* **D** Tutto c. prec., con punto finale.  
**B** † MEDIOLANI · DVX · E · C · C. sopra.  
**R** P. gr. 1,80. Gnechi, Supplemento, n. 21. M. Mil.
- XXI, 13. 213. *Id.* **D** PHILIPP IIII REX HISP C. prec.  
**B** ⊕ MEDIOLANI · DVX · ET · C · C. sopra.  
**R** P. gr. 2,03. C<sup>o</sup> SM
214. *Id.* **D** PHILIPP · IIII · REX · HISP · C. prec.  
**B** † MEDIOLANI · DVX · E · C C. sopra.  
**R** P. gr. 1,78. Gnechi, Supplemento, n. 22. M. Bologna.

## FILIPPO IV

## CON LA MOGLIE MARIA ANNA D'AUSTRIA

Anno 1649.

- XXI, 14. 215. *Mezzo filippo.* **D** · PHILIPP · IIII · HISP · RE · ET · ME · DVC · Busto corazzato e coronato del Re, a destra. All'esergo · CARACENA · || · GVBERNAN · || · † · || 2 c. lin.
- B** MARIÆ · ANNÆ · PHILIP · IIII · HISP · ETC · REG · VX Busto coronato della Regina, a sin.; sotto il busto nel giro · 1649 · 2 c. lin.
- R** D. 37; p. gr. 13,37 e 13,32.. C<sup>o</sup> SM e C. Bourg.

216. Mezzo Filippo. **D** PHILIPP · IIII · HISP · RE · ET · ME · DVCIS · C. prec.  
**B** Tutto c. sopra · 1649 ·  
**R** P. gr. 13,50. Gnechi, n. 56. M. VER.
217. Id. **D** PHILIPP · IIII · HISP · RE · ET · ME · DVC C. prec. · CARACENA · ||  
· GVBERN · || · · · ||  
**B** Tutto c. sopra · 1649 ·  
**R** P. gr. 13,55. Gnechi, Supplemento, n. 11. M. Mil.
218. Id. **D** Tutto c. prec., con punto finale CARACENA · || · GVBERN · || · · · ||  
**B** Tutto c. sopra · 1649 ·  
**R** P. gr. 13,45. Gnechi, Supplemento, n. 12. C. Gn.
219. Id. **D** · PHILIPP · IIII · HISP · RE · ET · MED · DVC · C. prec. Esergo  
· CARACENA · || · GVBERN · ||  
**B** Tutto c. sopra · 1649 ·  
**R** P. gr. 13,28 e 13,55. C<sup>a</sup> C. PAP. e M. Mil.
220. Id. **D** PHILIPP · IIII · HISP · RE · ET · MED · DVCIS C. prec.  
**B** Tutto c. sopra · 1649 ·  
**R** Gnechi, Supplemento, n. 18. M. VER.

## CARLO II RE DI SPAGNA

### E DUCA DI MILANO

(1665-1700)

Carlo II nato nel 1661 da Filippo IV e da Maria Anna d'Austria, succede al padre nel 1665, sotto la tutela della madre. Nel 1679 sposa Maria Luigia figlia del Duca d'Orleans, e, rimasto vedovo nel 1689, sposa in seconde nozze nel 1690 Maria Anna di Neubourg. Non avendo avuto prole nè dalla prima nè dalla seconda moglie, nel 1699 istituisce suo successore ed erede il Duca d'Angiò, Filippo di Borbone. Muore nel 1700.

## PRIMO PERIODO

## REGGENZA DELLA MADRE MARIA ANNA D'AUSTRIA

(1665-1676)

## Anno 1666.

- T. XXII, 1. 1. Da 2 doppie. **D** CAROLVS · II · HIS · REX · ET · MARIA · ANNA · T · ET · G · Busti accollati del Re (testa nuda) e della Reggente (velata) a destra. Sotto i busti · 1666 · c. lin.  
**B** · MEDIOLANI · · DVX · ET · C · Stemma coronato coi due rami e inquartato con l'aquila e la biscia (non coronate); c. lin.  
**O** D. 28; p. gr. 13,19 e 12,95. C° SM
2. Id. **D** CAROLVS · II · HIS · REX · E · MARIA · ANNA · T · E · G · C. prec. · 1666 ·  
**B** Tutto c. sopra.  
**O** P. gr. 13,20 e 13,85. FDC C. PAP. e C. BOURG.
3. Id. **D** e **B** Tutto c. prec., ma senza il punto iniziale.  
**O** D. 27; p. gr. 13,20. C° C. ZOP.
4. Filippo o carlo. **D** \* CAROLVS · II · HISPA · REX · ET · MARIA · ANNA · TVT · ET · G · Busti accollati c. prec. Sotto · 1666 · c. lin.  
**B** \* MEDIOLANI \* \* DVX \* ET \* C \* Stemma reale di Spagna coronato e caricato delle armi di Milano; 2 c. lin.  
**R** D. 41; p. gr. 27,69. C° SM
5. Id. **D** CAROLVS : II · HISP REX · ET · MARIA · ANNA · TVT · E · G · C. prec. 1666  
**B** Tutto c. sopra.  
**R** D. 42; p. gr. 27,82. C° M. Br.
6. Id. **D** \* CAROLVS · II · HISP · REX · ET · MARIA · ANNA · TVT · ET · G · C. prec. · 1666 ·  
**B** Tutto c. sopra.  
**R** D. 43; p. gr. 27,64. C° SM



7. Filippo o carlo. *D* Tutto c. prec. • 1666 •  
*B* \*\* MEDIOLANI \* \* \* DVX \* ET \* C \* C. sopra.  
*R* D. 41; p. gr. 27,54. C° SM
8. Id. *D* Tutto c. prec. 1666  
*B* \* MEDIOLANI \* \* \* DVX \* ET \* C \* C. sopra.  
*R* P. gr. 27,59. C° SM
9. Id. *D* \* CAROLVS • II • HIPA • REX • ET • MARIA • ANNA • TVT • ET • G  
C. prec. \* 1666 \*  
*B* MEDIOLANI \* \* DVX \* ET \* C \* C. sopra.  
*R* P. gr. 27,27. C° SM
10. Id. *D* \* CAROLVS \* II \* HISP \* REX \* ET \* MARIA \* ANNA \* TVT \* ET \* G  
C. prec. \* 1666 \*  
*B* \* MEDIOLANI \* \* DVX \* ET \* C \* C. sopra.  
*R* P. gr. 27,70. Strada e Tribolati, in Riv. It. di Num., 1918, pag. 557.  
C° C. STRADA.
11. Id. *D* Tutto c. prec. • 1666 •  
*B* \* MEDIOLANI \* \* DVX \* ET \* .... C. sopra.  
*R* P. gr. 27,70. C° C. D. Cor.
- XXII, 2. 12. Id. *D* \* CAROLVS \* II \* HISP \* REX \* ET \* MARIA \* ANNA \* T \* VT \* ET \* G  
C. prec. \* 1666 \*  
*B* Tutto c. sopra.  
*R* D. 44; p. gr. 27,57. C° SM
13. Mezzo filippo. *D* \* CAROLVS • II • HISP • REX • ET • MARIA • ANNA • TVT • E • G  
Busti accollati, c. prec.; sotto • 1666 • c. lin.  
*B* • MEDIOLANI • • DVX • ET • C • Stemma, c. sopra; c. lin.  
*R* D. 34; p. gr. 13,70. Gneccchi, n. 4. C. Gn.
- XXII, 3. 14. Id. *D* • CAROLVS • II • HISP • REX • ET • MARIA • ANNA • TVT • ET • G  
C. prec. • 1666 • 2 c. lin.  
*B* MEDIOLANI • • DVX • ET • C • C. sopra; 2 c. lin.  
*R* D. 33; p. gr. 13,76. C° SM
15. Id. *D* Tutto c. prec., senza punto iniziale • 1666 •  
*B* • MEDIOLANI • • DVX • ET • C ~ C. sopra.  
*R* P. gr. 13,81. C° SM

16. Mezzo filippo. **D** . CAROLVS · II · HISP · REX · ET · MARIA · ANNA · TVT · E · G ·  
C. prec. · 1666 ·  
**B** MEDIOLA NI · DVX · E · C · C. sopra.  
**Æ** P. gr. 13,50 e 13,85. **C**<sup>a</sup> MBP e C. Bourg.
17. Id. **D** \* CAROLVS · II · HISP · REX · ET · MARIA · ANNA · TVT · G ·  
C. prec. · 1666 ·  
**B** MEDIOLA NI · DVX · E · C · C. sopra.  
**Æ** D. 34; p. gr. 13,67. Strada e Tribolati, id. id., pag. 557. **C**<sup>a</sup> C. STRADA.
18. Id. **D** \* CAROLVS · II · HISP · REX · ET · MARIA · ANNA · TVT · ET · G  
C. prec. · 1666 ·  
**B** Tutto c. sopra.  
**Æ** P. gr. 18,85. **C**<sup>a</sup> Erm. Imp.
19. Quarto di filippo. **D** \* CAROLVS · II · HIS · REX · ET · MARIA · ANNA · T · E · G Busti  
accollati, c. prec. Sotto · 1666 ·  
**B** · MEDIOLANI · · DVX · ET · C · Stemma, c. sopra.  
**Æ** D. 28; p. gr. 6,60. Gnechi, n. 6. **BM**
20. Id. **D** \* CAROLVS · II · HIS · REX · ET · MARIA · ANNA · TVT · E · G  
C. prec. 1666  
**B** MEDIOLANI · · DVX · ET · C · C. sopra.  
**Æ** P. gr. 6,95 e 6,75. Gnechi, Supplemento, n. 1. **M. VER.**
21. Id. **D** Tutto c. prec., senza stella iniziale · 1666 ·  
**B** Tutto c. sopra, con punto finale.  
**Æ** D. 30; p. gr. 6,80. **C**<sup>a</sup> C. STRADA.
22. Id. **D** · CAROLVS · II · HIS · REX · ET · MARIA · ANNA · T · ET · G C. prec.  
1666  
**B** Tutto c. sopra, senza punto finale.  
**Æ** P. gr. 6,75. **C**<sup>a</sup> Brit. M.
- XXII, 4. 23. Id. **D** · CAROLVS · II · HIS · REX · ET · MARIA · ANNA · T · ET · G  
C. prec. · 1666 ·  
**B** MEDIOLANI · · DVX · ET · C · C. sopra; c. lin.  
**Æ** P. gr. 6,85. **C**<sup>a</sup> SM

24. Quarto di Filippo. *D* • CAROLVS • H • HIS • REX • ET • MARIA • ANNA • TVT • ET • G  
C. prec. • 1666 •  
*B* Tutto c. sopra.  
*AR* D. 29; p. gr. 6,66. *C*\* C. Zop.
25. Id. *D* • CAROLVS • II • HIS • REX • E • MARIA • ANNA • T • E • G C. prec.  
• 1666 •  
*B* C. sopra, con punto iniziale; 2 c. lin.  
*AR* P. gr. 6,84. *C*\* SM
26. Id. *D* Tutto c. prec. • 1666 •  
*B* • MEDIOLA NI • DVX • E • C. sopra.  
*AR* P. gr. 6,70. *C*\* SM
27. Id. *D* CAROLVS • II • HISP • REX • ET • MARIA • ANNA • TV • E • G • C. prec.  
• 1666 •  
*B* • MEDIOLANI • • DVX • ET • C C. sopra.  
*AR* P. gr. 6,95. Gneccchi, n. 7. *M*. Mil.
28. Ottavo di Filippo. *D* CAROLVS • II • REX • ET • MARIA • ANNA • T • E • G Busti accol-  
lati, c. prec.; sotto • 1666 •  
*B* MEDIOLANI • • DVX • ET • C • Stemma, c. sopra.  
*AR* D. 24; p. gr. 3,10. Gneccchi, n. 8. *M*. Mil.
- XXII, 5. 29. Id. *D* • CAROLVS • II • H • REX • E • MARIA • ANNA • T • ET • G C. prec.  
• 1666 •  
*B* Tutto c. sopra.  
*AR* P. gr. 3,35. *C*\* SM
30. Id. *D* • CAROLVS • II • H • REX • ET • MARIA • ANNA • T • ET • G C. prec.  
*B* Tutto c. sopra.  
*AR* P. gr. 3,15. *C*\* C. BOURG.
31. Id. *D* C. prec., con punto finale • 1666 •  
*B* • MEDIOLANI • • DVX • ET • C • C. sopra.  
*AR* P. gr. 3,31. *C*\* SM
32. Id. *D* Tutto c. prec.  
*B* Tutto c. sopra, senza punto iniziale.  
*AR* P. gr. 3,30. *C*\* C. Zop.

33. Ottavo di Filippo. **D** • CAROLVS • II • H • REX • ET • MARIA • ANNA • T • ET • G • C. prec. • 1666 •  
**B** Tutto c. sopra, con punto iniziale.  
**Æ** P. gr. 3,30. C<sup>o</sup> C. STRADA.
34. Id. **D** • CAROLVS • II • H • REX • ET • MARIA • ANNA • T • E • G • C. prec. • 1666 •  
**B** Tutto c. sopra.  
**Æ** D. 25; p. gr. 3,21. C<sup>o</sup> Brit. M.

## Anno 1675.

35. Da 2 doppie. **D** Come quella del 1666, ma • 1675 •  
**B** Come quella del 1666.  
**O** D. 28; p. gr. 13,10. Gneccchi, n. 2. M. Mil.
36. Id. **D** CAROLVS • II • HIS • REX • ET • MARIA • ANNA • T • E • G C. prec. • 1675 •  
**B** MEDIOLANI • • DVX • ET • C • C. sopra.  
**O** P. gr. 13,26. C<sup>o</sup> C. Bonna.
37. Mezzo Filippo. **D** \* CAROLVS • II • HISP • REX • ET • MARIA • ANNA • TVT • E • G  
 Busti accollati, c. prec. Sotto • 1675 •  
**B** MEDIOLANI • • DVX • ET • C • Stemma, c. sopra.  
**Æ** D. 35; p. gr. 13,60. Gneccchi, n. 5. M. Mil.
38. Id. **D** Tutto c. prec.  
**B** Tutto c. sopra, ma punto iniziale.  
**Æ** P. gr. 13,40. C<sup>o</sup> BM

## SECONDO PERIODO

## CARLO II RE DI SPAGNA E DUCA DI MILANO

(1676-1700)

## Anno 1672.

- XXII, 6. 39. Parpagliola. **D** • CAROLVS • II • ..... Busto corazzato a destra, testa nuda; sotto 1672 c. lin.  
**B** .....LANI • D Stemma coronato e inquartato con l'aquila e la biscia.  
**M** D. 18; p. gr. 2,00. C<sup>o</sup> SM

40. Soldino. **D** CAROLVS · II · REX · HIS Busto corazzato a destra, testa nuda; sotto  
1672 c. lin.  
**B** MEDIOLANI · DVX · ET · C · Croce gigliata, accantonata da quattro  
fiammelle; c. lin.  
**M** D. 18; p. gr. 1,70. Gneccchi, Supplemento, n. 2. **M. VER.**
- XXII, 7. 41. Id. **D** Tutto c. prec., con punto iniziale 1672  
**B** Tutto c. sopra; c. lin.  
**M** P. gr. 2,45. **C<sup>a</sup> SM**
42. Id. **D** CROLVS II REX HIS C. prec. 1672  
**B** MEDIOLANI DVX ET · C · C. sopra.  
**M** Grillo in Boll. It. di Num., 1904, pag. 133.
43. Id. **D** CAROLVS · II · REX · HISP C. prec. 1672  
**B** · MEDIOLANI · · · · · C. sopra.  
**M** P. gr. 1,75. **C<sup>a</sup> M. Br.**
44. Id. **D** Tutto c. prec., con punto iniziale.  
**B** MEDIOLANI · DVX · ET · C · C. sopra.  
**M** P. gr. 2,27. **C<sup>a</sup> MBP**

Anno 1676.

- XXII, 8. 45. Doppia. **D** · CAROLVS · II · REX · HISPANIAR · Busto giovanile corazzato e  
radiato, a destra. Sotto · 1676 · c. lin.  
**B** · MEDIOLANI · · DVX · ET · C · Stemma coronato, coi due rami  
e inquartato con l'aquila e la biscia (non coronate); c. lin.  
**O** D. 25; p. gr. 6,61. **C<sup>a</sup> SM**
46. Id. **D** CAROLVS · II · REX · HISPANIR · C. prec. · 1676 ·  
**B** Tutto c. sopra.  
**O** P. gr. 6,30. Gneccchi, n. 2. **M. Mil.**
47. Filippo o carlo. **D** · CAROLVS · II · REX · HISPANIARVM · Busto corazzato a destra,  
testa nuda con lunga capigliatura. Sotto il busto · 1676 · · · ·  
**B** · MEDIOLANI · · DVX · ET · C · Stemma reale di Spagna, coronato  
e caricato delle armi di Milano al centro.  
**AR** D. 41; p. gr. 27,57 **C<sup>a</sup>**, 27,42 e 27,30 **C<sup>a</sup> SM**

48. Filippo o carlo. **D** Tutto c. prec. · 1676 · · · .  
**B** · MEDIOLANI · · DEX · ET · C · C. sopra.  
**R** Gnechi, n. 6. M. VER.
- XXII, 9. 49. Id. **D** C. prec. · 1676 · · c. lin.  
**B** · MEDIOLANI · · DVX · ET · C · C. sopra; c. lin.  
**R** D. 42; p. gr. 27,63 e 25,58. C<sup>o</sup> SM e M. Br.
50. Id. **D** C. prec. · 1676 · · .  
**B** MEDIOLANI · DVX · ET · C · C. sopra.  
**R** D. 41; p. gr. 27,42. C<sup>o</sup> M. Br.
51. Id. **D** C. prec. 1676 · · .  
**B** MEDIOLANI · · DVX · ET · C · C. sopra.  
**R** D. 44; p. gr. 27,70. FDC C. PAP.
52. Id. **D** C. prec., senza punto iniziale nè finale · 1676 · · .  
**B** Tutto c. sopra.  
**R** D. 42; p. gr. 27,63. C<sup>o</sup> C. STRADA.
53. Id. **D** C. prec. · 1676 · · · · 2 c. lin.  
**B** Tutto c. sopra, con punto iniziale; 2 c. lin.  
**R** P. gr. 27,45. C<sup>o</sup> SM
54. Id. **D** C. prec. · 1676 · · 2 c. lin.  
**B** MEDIOLANI · I · · DVX · ET · C · C. sopra; 2 c. lin. (Leggermente ribattuto).  
**R** D. 44; p. gr. 27,60. C<sup>o</sup> SM
55. Id. **D** Tutto c. prec.  
**B** · MEDIOLANI · · DVX · ET · C · C. sopra.  
**R** D. 42; p. gr. 27,75. C<sup>o</sup> MBP
56. Id. **D** Tutto c. prec.  
**B** · MEDIOLANI · · DVX · ET · C · C. sopra.  
**R** P. gr. 27,52. C<sup>o</sup> Erm. Imp.
57. Id. **D** CAROLVSS · I · REX · HISPANIARVM C. prec. · 1676 · · .  
**B** MEDIOLANI · · DVX · ET · C · C. sopra.  
**R** Grillo in Boll. It. di Num., 1904, pag. 132.

58. Mezzo filippo  
largo. **D** · CAROLVS · II · REX · HISPANIARVM Busto, c. prec. Sotto 1676.:  
**B** · MEDIOLANI · · DVX · ET · C · Stemma, c. sopra.  
**R** D. 44; p. gr. 13,28. C<sup>a</sup> SM  
(Battuto col conio del filippo con metà spessore).
59. Mezzo filippo. **D** C. prec. · 1676 · . . . 2 c. lin.  
**B** · MEDIOLANI · . . · DVX · ET · C · C. sopra.  
**R** D. 35; p. gr. 13,82. C<sup>a</sup> SM
60. Id. **D** Tutto c. prec. 1676 :·  
**B** Tutto c. sopra.  
**R** P. gr. 13,90. C<sup>a</sup> C. Bourg.
61. Id. **D** C. prec. · 1676 · . . .  
**B** · MEDIOLANI · DVX · ET · C C. sopra; 2 c. lin.  
**R** P. gr. 13,75. C<sup>a</sup> SM
- XXII, 10. 62. Id. **D** C. prec., con punto finale · 1676 · . . . 2 c. lin.  
**B** · MEDIOLANI · · DVX · ET · C · C. sopra; 2 c. lin.  
**R** D. 38; p. gr. 14,97. C<sup>a</sup> SM
63. Id. **D** Tutto c. prec. · 1676 · . . .  
**B** · MEDIOLANI · · · DVX · ET · C · C. sopra.  
**R** D. 37; p. gr. 13,85. C<sup>a</sup> SM
64. Id. **D** · CAROLVS · II · REX · HISPANIARVM · C. prec. · 1676 · . . .  
**B** · MEDIOLANI · · DVX · ET · C · C. sopra.  
**R** D. 34; p. gr. 13,60. C<sup>a</sup> SM
65. Id. **D** Tutto c. prec. · 1676 · . . .  
**B** · MEDIOLANI · · DVX · ET · C · C. sopra.  
**R** D. 26 (mal tagliato); p. gr. 13,84. C<sup>a</sup> SM
66. Quarto  
di filippo. **D** · CAROLVS · II · REX · HISPANIARVM Busto corazzato a destra;  
testa nuda. Sotto · 1676 ·  
**B** · MEDIOLANI · · DVX · ET · C · Stemma reale di Spagna coronato  
e caricato delle armi di Milano al centro.  
**R** D. 30; p. gr. 6,58. C<sup>a</sup> SM

67. Quarto di Filippo. **D** • CAROLVS • II • REX • HISPANIARVM • C. prec. • 1676 • 2 c. lin.  
**B** MEDIOLANI • • DVX • ET • C • C. sopra; 2 c. lin.  
**AR** P. gr. 6,34. C\* SM
68. Id. **D** C. prec., senza punto finale 1676  
**B** MEDIOLAN • • DVX • ETC C. sopra.  
**AR** P. gr. 6,62. Grillo, id. id., pag. 133. C\* (bucato) C. STRADA.
- XXII, 11. 69. Id. **D** • CAROLVS • II • REX • HISPANIARV C. prec. 1676  
**B** • MEDIOLANI • • DVX • ET • C • C. sopra.  
**AR** P. gr. 6,90. C\* SM
70. Id. **D** e **B** Tutto c. prec., senza punto iniziale.  
**AR** P. gr. 6,88. C\* C. STRADA.
71. Id. **D** • CAROLVS • II • REX • HISPANIAR • C. prec. • 1676 •  
**B** Tutto c. sopra.  
**AR** P. gr. 6,97 e 6,81. C\* SM
72. Id. **D** Tutto c. prec. • 1676 •  
**B** Tutto c. sopra, con punto iniziale.  
**AR** P. gr. 6,70. C\* NF
73. Id. **D** • CAROLVS • II • REX • HISPANAAR • C. prec. • 1676 •  
**B** Tutto c. sopra, senza punto iniziale.  
**AR** P. gr. 6,60. Strada e Tribolati, id. id., pag. 558. C\* C. TRIB.
74. Id. **D** • CAROLVS • II • REX • HISPAN[IA]AR • C. prec. • 1676 •  
**B** Tutto c. sopra.  
**AR** P. gr. 6,90. C\* C. BOURG.
- XXII, 12. 75. Ottavo di Filippo. **D** • CAROLVS • II • REX • HISPANIA • Busto, c. prec. • 1676 •  
**B** MEDIOLANI • • DVX • ET • C • Stemma, c. sopra.  
**AR** D. 26; p. gr. 3,39 e 3,27. C\* SM
76. Id. **D** Tutto c. prec. • 1676 •  
**B** • MEDIOLANI • • DVX • ET • C • C. sopra.  
**AR** P. gr. 3,22. C\* C. ZOP.
77. Id. **D** • CAROLVS • II • REX • HISPANIA • C. prec. 1676 •  
**B** • MEDIOLANI • • DVX • ET • C • C. sopra; c. lin.  
**AR** D. 25; p. gr. 3,23. C\* SM



78. Ottavo di Filippo. **D** CAROLVS · II · REX · HISPANIARV C. prec. 1676  
**B** Tutto c. sopra.  
**AR** P. gr. 3,45. Gneecchi, n. 20. C. Gn.
79. Soldino. **D** CAROLVS · II · REX · HI Busto corazzato a destra, testa nuda; sotto 1676  
**B** MEDIOLANI · DVX · ET · C · Croce gigliata.  
**M** D. 16; p. gr. 2,20 e 2,05. Gneecchi, n. 23. **RT**
80. Id. **D** CAROLVS · II · REX · HIS · C. prec. 1676  
**B** Tutto c. sopra.  
**M** P. gr. 2,10. Gneecchi, n. 24. **M. Mil.**
81. Id. **D** CAROLVS · II · REX · HIS C. prec. · 1676 · c. lin.  
**B** Tutto c. sopra; c. lin.  
**M** D. 19; p. gr. 1,70. **C<sup>a</sup>** C. CUN.
82. Id. **D** CAROLVS · II · REX · HISP · C. prec. 1676  
**B** Tutto c. sopra.  
**M** Gneecchi, n. 25. **M. Mil.**

Anno 1679.

83. Soldino. **D** · CAROLVS · II · REX · HIS Busto corazzato a destra, testa nuda; sotto 1679  
**B** MEDIOLANI · DVX · ET · C · Croce gigliata.  
**M** D. 18; p. gr. 2,13. **C<sup>a</sup>** SM

Anno 1694.

84. Piéfort del Filippo o doppio Filippo. **D** · CAROLVS · II · REX · HISPANIARVM · Busto corazzato a destra. Sotto 1694. ·. c. lin.  
**B** MEDIOLANI · · DVX · ET · C · Stemma reale di Spagna coronato e caricato delle armi di Milano al centro; 2 c. lin.  
**AR** D. 42; p. gr. 55,60. Gneecchi, n. 8. C. Gn.
85. Filippo. **D** Tutto c. prec. 1694. ·.  
**B** Tutto c. sopra.  
**AR** D. 42; p. gr. 27,70. Gneecchi, n. 7. **BM**

86. Filippo. *D* C. prec., senza punto finale ·1694·. 2 c. lin.  
*B* Tutto c. sopra.  
*R* P. gr. 27,26. C<sup>a</sup> SM
87. Id. *D* Tutto c. prec. ·1694·...  
*B* Tutto c. sopra.  
*R* D. 43; p. gr. 27,50. C<sup>a</sup> C. TRIB.
88. Id. *D* ·CAROLVS·II·REX·HISPANIARVM· C. prec. ·1694·.  
*B* Tutto c. sopra.  
*R* D. 44; p. gr. 27,67. C<sup>a</sup> SM
- T. XXIII, 1. 89. Id. *D* Tutto c. prec.; 1694 ∴ c. lin.  
*B* Tutto c. sopra; c. lin.  
*R* P. gr. 27,75. C<sup>a</sup> SM
90. Id. *D* ·CAROLVS·II·REX·HISPANIARVM· C. prec. ·1694·.  
*B* MEDIOLAN· ·DVX·ET·C· C. sopra; 2 c. lin.  
*R* D. 42; p. gr. 27,74. C<sup>a</sup> SM
91. Id. *D* Tutto c. prec. 1694 ∴  
*B* MEDIOLAN· ·DVX·ET·C· C. sopra.  
*R* P. gr. 27,68. C<sup>a</sup> SM
92. Id. *D* C. prec., senza punto iniziale nè finale ·1694·.  
*B* MEDIOLANI· ·DVX·ET·C· C. sopra.  
*R* P. gr. 27,52. C<sup>a</sup> SM
93. Id. *D* ·CAROLVS·II·REX·HIPANIARVM· C. prec. ·1694·∴  
*B* Tutto c. sopra.  
*R* D. 44; p. gr. 27,78. C<sup>a</sup> C. STRADA.
94. Id. *D* ·CAROLVS·II·REX·HISPANIARVM C. prec. 1694 ∴. 2 c. lin.  
*B* MEDIOLANI DVX·ET·C· C. sopra; 2 c. lin.  
*R* P. gr. 27,85. C<sup>a</sup> SM
95. Id. *D* Tutto c. prec. 1694 ∴  
*B* Tutto c. sopra.  
*R* P. gr. 27,70. C<sup>a</sup> C. TRIB.

96. Filippo. **D** C. prec., con punto finale 1694.: 2 c. lin.  
**B** MEDIOLANI · · DEX · ET · C · C. sopra; 2 c. lin.  
**R** P. gr. 27,68. C<sup>a</sup> SM
97. Id. **D** · CAROLVS · II · REX · HISPANIARVM · C. prec. 1694 ·.:  
**B** MEDIOLANI · · DVX · ET · C · C. sopra.  
**R** Grillo, id. id., pag. 133.
98. Id. **D** · CAROLVS · II · REX · HISPANIARVM · C. prec. 1694 ·.:  
**B** MEDIOLANI · · DVX · ET · C · C. sopra.  
**R** D. 43; p. gr. 27,74. C<sup>a</sup> C. STRADA.
99. Mezzo filippo. **D** · CAROLVS · II · REX · HISPANIARVM · Busto corazzato, a destra,  
largo. testa nuda. Sotto al busto 1694 ...  
**B** MEDIOLANI · · DVX · ET · C · Stemma reale di Spagna coronato  
e caricato delle armi di Milano al centro.  
**R** P. gr. 13,50. Gneccchi, n. 10. M. VER.
100. Id. **D** Tutto c. prec. 1694 ·.:  
**B** MEDIOLAN · · DVX · ET · C · C. sopra.  
**R** P. gr. 13,60. Gneccchi, n. 11. C. GN.
101. Id. **D** · CAOLVS · II · REX · HISPANIARVM · C. prec. 1694 ·.:  
**B** MEDIOLANI · · DVX · ET · C · C. sopra.  
**R** D. 43; p. gr. 13,27. C<sup>a</sup> MBP
102. Mezzo filippo. **D** · CAROLVS · II · REX · HISPANIARVM · C. prec. 1694 ·.:  
**B** MEDIOLANI · · DVX · ET · C · C. sopra.  
**R** D. 35; p. gr. 13,86 e 13,79. C<sup>a</sup> SM .
- XXIII, 2. 103. Id. **D** CAROLVS · II · REX · HISPANIARVM · C. prec. · 1694 ·  
**B** Tutto c. sopra.  
**R** P. gr. 13,88. C<sup>a</sup> SM
104. Id. **D** Tutto c. prec., senza punto finale ·.: · 1694 ·  
**B** Tutto c. sopra.  
**R** P. gr. 13,80. C<sup>a</sup> M. Br.
105. Id. **D** CAOLVS · II · REX · HISPANIARVM · C. prec. 1694 ·.:  
**B** C. sopra; senza punto finale.  
**R** P. gr. 13,20. Gneccchi, Supplemento, n. 1. M. Parma.

106. Mezzo filippo. **D** · CAROLVS · II · REX · HISPANIARVM C. prec. · 1694 · .  
**B** MEDIOLANI · · DVX · ET · C · C. sopra.  
**R** P. gr. 13,75 e 13,85. Strada e Tribolati, id. id., p. 558. C<sup>a</sup> C. STRADA  
e C. TRIB.
107. Id. **D** · CAROLVS · II · REX · HISPANIARV C. prec. 1694 · .  
**B** Tutto c. sopra.  
**R** P. gr. 13,85. Strada e Tribolati, id. id., pag. 558. C<sup>a</sup> C. STRADA.
- XXIII, 3. 108. Quarto **D** CAROLVS · II · REX · HISPANIAR · Busto c. prec.; sotto · 1694 ·  
di filippo. **B** MEDIOLANI · · DVX · ET · C · Stemma, c. sopra.  
**R** D. 80; p. gr. 6,81 e 6,56. C<sup>a</sup> SM
109. Id. **D** · CAROLVS · II · REX · HISPANIARVM C. prec. 1694 · .  
**B** Tutto c. sopra.  
**R** P. gr. 6,72. C<sup>a</sup> SM
110. Id. **D** Tutto c. prec. 1694 · .  
**B** Tutto c. sopra.  
**R** P. gr. 6,88. C<sup>a</sup> M. Br.
111. Id. **D** C. prec., con punto finale 1694 · .  
**B** C. sopra, senza punto finale.  
**R** P. gr. 6,89. C<sup>a</sup> SM
112. Id. **D** · CAROLVS · II · REX · HISPANIARV C. prec. · 1694 · .  
**B** Tutto c. sopra, con punto finale.  
**R** P. gr. 6,80. Gnechi, n. 18. M. Mil.
- XXIII, 4. 113. Ottavo **D** CAROLVS · II · REX · HISPANI[AR] Busto corazzato a destra, testa  
di filippo. nuda. Sotto · 1694 2 c. lin.  
**B** MEDIOLANI · · DVX · ET · C · Stemma reale di Spagna coronato  
e caricato delle armi di Milano al centro; 2 c. lin.  
**R** D. 26; p. gr. 3,43. C<sup>a</sup> SM
114. Id. **D** · CAROLVS · II · REX · HISPANIAR C. prec. 1694  
**B** · MEDIOLANI DVX · ET · C C. sopra.  
**R** P. gr. 3,35. C<sup>a</sup> C. BOURG.
115. Id. **D** Tutto c. prec., senza punto iniziale · 1694  
**B** Tutto c. sopra.  
**R** P. gr. 3,20. C<sup>a</sup> C. TRIB.

116. Ottavo di Filippo. **D** CAROLVS · II · REX · HISPANIAR C. prec. 1694 ·  
**B** .....ANI DVX · ET · C · C. sopra.  
**R** D. 25; p. gr. 3,35. C<sup>a</sup> SM
117. Id. **D** Tutto c. prec. · 1694  
**B** MEDIOLANI DVX · ET · C · C. sopra.  
**R** D. 27; p. gr. 3,38. C<sup>a</sup> M. Br.
118. Id. **D** Tutto c. prec. · 1694  
**B** MEDIOLANI DVX ET C C. sopra.  
**R** D. 26; p. gr. 3,38. C<sup>a</sup> SM
119. Id. **D** Tutto c. prec. · 1694  
**B** MEDIOLANI · · DVX · ET · C · C. sopra.  
**R** P. gr. 3,40. C<sup>a</sup> MBP
120. Id. **D** C. prec., con punto iniziale 1694  
**B** MEDIOLANI · · DVX · ET · C · C. sopra.  
**R** P. gr. 3,37. C<sup>a</sup> C. STRADA.
121. Id. **D** CAROLVS · II · REX · HIPANAR C. prec. 1694  
**B** MEDIOLANI · · DVX · ET · C · C. sopra.  
**R** P. gr. 3,37. C<sup>a</sup> SM

Anno 1698.

122. Doppia. **D** CAROLVS · II · REX · HISPANIAR · Busto corazzato e radiato, a destra. Sotto il busto · 1698 ·  
**B** · MEDIOLANI · DVX · ET · C · Stemma coronato, coi due rami, e inquartato con l'aquila e la biscia; e sopra, ornato.  
**O** D. 25: p. gr. 6,60. Gneccchi, n. 3. FDC BM
123. Id. **D** CAROLVS · REX · HISPANIA C. prec. · 1698 ·  
**B** Tutto c. sopra.  
**O** Gneccchi, n. 4.

Senza data.

124. Soldino. **D** CAROLVS · II · REX · HIS Busto corazzato a destra, testa nuda; c. lin.  
**B** MEDIOLANI · DVX · ET · C · Croce gigliata, accantonata da 4 fiammelle; c. lin.  
**M** D. 18; p. gr. 2,61. C<sup>a</sup> SM

125. Soldino. **D** Tutto c. prec., con punto finale.  
**B** Tutto c. sopra.  
**M** P. gr. 2,38. **C**<sup>a</sup> SM
126. Id. **D** Tutto c. prec., senza punto finale.  
**B** MEDIOLNI · DVX · ET · C · C. sopra.  
**M** P. gr. 1,67. **C**<sup>a</sup> C. STRADA.
127. Quattrino. **D** CAROLVS · II · REX · HI Busto corazzato a destra, testa nuda; c. lin.  
**B** MEDIOLANI · DVX · ET · C · Biscia coronata; c. lin.  
**R** D. 18; p. gr. 1,59. **C**<sup>a</sup> (ribattuto) SM
128. Id. **D** CAROLVS · II · REX · H · C. prec.  
**B** Tutto c. sopra.  
**R** P. gr. 1,85. Gneccchi, n. 27. **M**. Mil.
129. Id. **D** Tutto c. prec., senza punto finale.  
**B** Tutto c. sopra.  
**R** P. gr. 1,80. **C**<sup>a</sup> C. BOURG.
- XXIII, 5. 130. Id. **D** · CAROLVS · II · REX · H · C. prec.; senza cerchio.  
**B** Tutto c. sopra; senza cerchio.  
**R** P. gr. 1,59. **C**<sup>a</sup> SM
131. Id. **D** CAROLVS · II · REX · H · C. prec.; c. lin.  
**B** · MEDIOLANI · DVX · ET · C · C. sopra; c. lin.  
**R** P. gr. 2,10. **C**<sup>a</sup> C. CUN.
132. Id. **D** Tutto c. prec., con punto iniziale.  
**B** Tutto c. sopra.  
**R** P. gr. 1,51. FDC C. STRADA.
133. Id. **D** CAROLVS · II · REX · HIS C. prec.  
**B** · MEDIOLANI · DVX · ET · C C. sopra.  
**R** P. gr. 1,76. **C**<sup>a</sup> SM
134. Id. **D** CAROLVS · II · REX · HISP C. prec.  
**B** MEDIO... DVX · ET · C · C. sopra.  
**R** P. gr. 2,07. **C**<sup>a</sup> SM

135. Quattrino d'altro tipo.  $\overline{D}$  CAROLVS · II · REX Busto corazzato a destra, testa nuda; c. lin.  
 $\overline{R}$   $\overline{M}$ LNI || DVX || con corona sopra, in laurea.  
 R D. 15; p. gr. 2,00. Gnechi, n. 28. M. Mil.
- XXIII, 6. 136. Id.  $\overline{D}$  CAROLVS · II · REX · H C. prec.  
 $\overline{R}$  Tutto c. sopra.  
 R P. gr. 1,60 e 1,15. C<sup>a</sup> SM
137. Id.  $\overline{D}$  · CAROLVS · II · REX · H C. prec.  
 $\overline{R}$  Tutto c. sopra.  
 R P. gr. 2,30. C<sup>a</sup> SM
138. Id.  $\overline{D}$  · CAROLVS · II · REX · H · C. prec.  
 $\overline{R}$  Tutto c. sopra.  
 R P. gr. 2,36. C<sup>a</sup> SM
139. Id.  $\overline{D}$  CAROLVS II REX H C. prec.  
 $\overline{R}$  Tutto c. sopra.  
 R P. gr. 1,55. Strada e Tribolati, id. id., pag. 559. C<sup>a</sup> C. STRADA.
140. Id.  $\overline{D}$  C·CAROLVS · II · REX · HI Busto con due teste.  
 $\overline{R}$   $\overline{M}$ LILNI || DDVX || con due corone sopra, in laurea.  
 R D. 17; p. gr. 1,60. (Moneta ribattuta). C<sup>a</sup> C. CUN.

Con data illeggibile o rimasta fuori.

141. Ottavo di Filippo.  $\overline{D}$  CAROLVS · II · REX · HISPANI · Busto corazzato a destra, testa nuda. Sotto ....  
 $\overline{R}$  MED..... DVX · ET · C · Stemma reale di Spagna coronato e caricato delle armi di Milano al centro.  
 R D. 24; p. gr. 3,25. C<sup>a</sup> SM
142. Soldino.  $\overline{D}$  CAROLVS · II · REX · HIS Busto corazzato a destra, testa nuda.  
 Sotto ..... c. lin.  
 $\overline{R}$  MEDIOLANI DVX ET C Croce gigliata, accantonata da 4 fiammelle; c. lin.  
 M D. 18; p. gr. 1,93 e 1,66 C<sup>a</sup> (tosati), 2,19 (ribattuto), 2,11, 1,197 e 1,74 C<sup>a</sup> e 1,68 C<sup>a</sup> SM

**FILIPPO V DI BORBONE**  
**RE DI SPAGNA E DUCA DI MILANO**

(1700-1713)

Filippo di Borbone Duca d'Angiò, secondogenito del Delfino di Francia e nipote di Luigi XIV nato nel 1683, per testamento di Carlo II, sale al trono di Spagna nel 1700. La guerra per la successione di Spagna lo spoglia nel 1713 della Lombardia, che, per il trattato di Radstadt nel 1716, viene assegnata all'Austria. Sposa in prime nozze Maria Luigia di Savoia ed in seconde nozze Elisabetta Farnese. Muore nel 1746.

**Anno 1701.**

- XXIII, 7. 1. *Ottavo di Filippo.* **D** • PHILIPPVS • V • REX • HISPANIARVM • Busto corazzato a destra, testa nuda. Sotto • 1701 • c. lin.  
**B** MEDIOLANI • • DVX • ET • C • Stemma reale di Spagna coronato e caricato delle armi di Borbone e Milano.  
**R** D. 25; p. gr. 3,44. **C** SM
2. *Id.* **D** PHILIPPVS • V • REX • HISP • C. prec. • 1701 •  
**B** MEDIOLANI • • DVX • ET • C • C. sopra.  
**R** P. gr. 3,39. **C** SM
3. *Id.* **D** • PHILIPPVS • V • REX • HISP • C. prec. • 1701 •  
**B** Tutto c. sopra.  
**R** P. gr. 3,32. **C** SM
4. *Id.* **D** Tutto c. prec.  
**B** MEDIOLANI • • DVX • ET • C • C. sopra.  
**R** D. 24; p. gr. 3,34. **C** C. Zop.

**Anno 1702.**

5. *Filippo.* **D** • PHILIPPVS • V • REX • HISPANIAR • Busto corazzato a destra, testa nuda. Sotto • 1702 •  
**B** MEDIOLANI • • DVX • ET • C • Stemma reale di Spagna, coronato e caricato delle armi di Borbone e Milano.  
**R** D. 41; p. gr. 27,78, 27,74 e 27,66 **C** SM



6. Filippo. D Tutto c. prec., senza punto finale.  
 B Tutto c. sopra.  
 R D. 40; p. gr. 27,70. Strada e Tribolati, id. id., pag. 559. C<sup>a</sup> C. STRADA.
7. Id. D PHILIPPVS · V · REX · HISPANIAR · C. prec. · 1702 ·  
 B MEDIOLANI · DXV · ET · C · C. sopra.  
 R P. gr. 27,67. C<sup>a</sup> Brit. M.
8. Id. D PHILIPPVS · V · REX · HISPANIAR · C. prec. · 1702 ·  
 B Tutto c. sopra.  
 R P. gr. 27,70. C<sup>a</sup> M. Mil.
9. Id. D Tutto c. prec.  
 B · MEDIOLANI · · DVX · ET · C ·  
 R D. 41; p. gr. 27,67. C<sup>a</sup> SM
10. Id. D · PHILIPPVS · V · REX · HISPANIAR · C. prec. · 1702 ·  
 B MEDIOLANI · · DVX · ET · C · C. sopra.  
 R D. 40; p. gr. 27,10. C<sup>a</sup> C. TRIB.
- XXIII, 8. 11. Id. D · PHILIPPVS · V · ERX · HISPANIAR · C. prec. · 1702 ·  
 B MEDIOLANI · · DVX · ET · C · C. sopra.  
 R D. 40; p. gr. 27,62. C<sup>a</sup> SM
12. Id. D PHILIPPVS · V · HISPANIA · R · C. prec. · 1702 ·  
 B Tutto c. sopra.  
 R . Gneccchi, n. 2.
13. Id. D · PHILIPPVS · V · REX · HISPANIA · R · C. prec. · 1702 ·  
 B Tutto c. sopra, con punto finale.  
 R P. gr. 27,64. C<sup>a</sup> SM
14. Mezzo filippo D PHILIPPVS · V · REX · HISPANIAR · Busto c. prec. · 1702 ·  
 largo. B MEDIOLANI · · DVX · ET · C · Stemma, c. sopra.  
 R D. 40; p. gr. 13,50. Gneccchi, n. 4. RT  
 (Battuto col conio del filippo).
15. Id. D PHILIPPVSS · V · REX · HISSPANIAR · C. prec. · 1702 · (Alcune  
 lettere ripetute o posposte per salto di conio).  
 B Tutto c. sopra.  
 R P. gr. 12,87. C<sup>a</sup> SM

16. Mezzo filippo. *D* PHILIPPVS · V · REX · HISPANIARVM · C. prec. 1702  
*B* Tutto c. sopra.  
*R* D. 35; p. gr. 13,50. Gneccchi, n. 5. C<sup>o</sup> BM
- XXIII, 9. 17. Id. *D* PHILIPPVS · V · REX · HISPANIARVM C. prec. · 1702 ·  
*B* MEDIOLANI · · DVX · ET · C C. sopra.  
*R* P. gr. 13,72 e 13,43. C<sup>o</sup> SM
18. Id. *D* Tutto c. prec. · 1702 ·  
*B* MEDIOLANI · · DVX · ET · C · C. sopra.  
*R* P. gr. 13,75. C<sup>o</sup> C. D. Cor.
19. Id. *D* Tutto c. prec. · 1702 ·  
*B* MEDIOLANI DVX · ET · C · C. sopra.  
*R* P. gr. 13,85. C<sup>o</sup> M. Br.
20. Quarto di filippo largo. *D* PHILIPPVS · V · REX · HISPANIARVM · C. prec. 1702  
*B* Tutto c. sopra, senza punto finale.  
*R* P. gr. 6,80. Gneccchi, Supplemento, n. 1. C. Gn.  
 (Battuto col conio del mezzo filippo).
21. Id. *D* Tutto c. prec., con punto iniziale 1702 ·  
*B* Tutto c. sopra, con punto finale.  
*R* P. gr. 7,05. C<sup>o</sup> C. BOURG.
- XXIII, 10. 22. Quarto di filippo. *D* PHILIPPVS · V · REX · HISPANIAR · C. prec. · 1702 ·  
*B* MEDIOLANI · · DVX · ET · C · C. sopra.  
*R* D. 30; p. gr. 6,69. C<sup>o</sup> SM e M. Mil.
23. Id. *D* Tutto c. prec., senza punto finale · 1702 ·  
*B* Tutto c. sopra.  
*R* P. gr. 6,88. C<sup>o</sup> M. Br.
24. Ottavo di filippo. *D* · PHILPPVS · V · REX · HISP · C. prec. · 1702 ·  
*B* MEDIOLANI · · DVX · ET · C C. sopra.  
*R* Grillo in Boll. It. di Num., 1904, pag. 133.

## Senza data.

- XXIII, 11. 25. Quattrino. **D** PHILIPPVS · V · REX · H Busto corazzato a destra, testa nuda.  
**B** Corona || MLNI || DVX || in ghirlanda  
**R** D. 16; p. gr. 1,52 (patinato) e 1,39. C<sup>a</sup> e C<sup>a</sup> SM
26. Id. **D** Tutto c. prec.  
**B** Corona || ML · NI || DVX || in ghirlanda.  
**R** P. gr. 1,48 e 0,82. C<sup>a</sup> SM
27. Id. **D** Tutto c. prec.  
**B** Corona || MLNI || DVX || in ghirlanda.  
**R** Grillo, id. id., pag. 143.
28. Id. **D** PHILIPPVS V REX H C. prec.  
**B** Corona || ML NI || DVX || in ghirlanda.  
**R** Grillo, id. id., pag. 143.
29. Id. **D** PHILIPPVS · V · REX · H C. prec.  
**B** Tutto c. sopra.  
**R** Grillo, id. id., pag. 143.
30. Id. **D** PHILIPPVS · V · REX · H · C. prec.  
**B** Corona || MENI || DVX || in ghirlanda.  
**R** P. gr. 1,60. C<sup>a</sup> C. Cun.

## CARLO III

RE DI SPAGNA POI VI IMPERATORE,  
DUCA DI MILANO

(1702-1740)

Carlo Francesco Giuseppe, secondogenito dell'Imperatore Leopoldo I e ultimo della linea maschile degli Absburgo, nato nel 1685, viene proclamato Re di Spagna nel 1703 col nome di Carlo III. Sposa nel 1708 Elisabetta Cristina figlia di Luigi Rodolfo di Brunswick Wolfenbüttel. Dopo la morte del fratello Giuseppe I nel 1711 eredita i paesi austriaci col titolo di Imperatore e col nome di Carlo VI. Alla pace di Radstadt nel 1716 ottiene Napoli, Milano, la Sardegna e i Paesi Bassi. Muore nel 1740, avendo eletto a succedergli la figlia Maria Teresa.

## PRIMO PERIODO

## CARLO III RE DI SPAGNA

(1702-1711)

## Anno 1701 (?).

1. Quattrino. **D** CAROLVS · III · REX · HISP · Busto corazzato a destra, testa nuda.  
Sotto · 1701 ·  
**B** Corona || MLNI || DVX || in ghirlanda.  
**R** D. 17; p. gr. 1,80. **C**<sup>a</sup> SM

## Anno 1707.

2. Filippo. **D** ·CAROLVS·III·REX·HISPANIAR·\* Busto corazzato a destra, testa nuda. Al disotto · 1707 · senza cerchio.  
**B** MEDIOLANI · ·DVX·ET·C· Stemma reale di Spagna, sormontato dalla corona imperiale e caricato delle armi di Milano al centro; senza cerchio.  
**R** D. 43; p. gr. 27,80 e 27,62. **C**<sup>a</sup> e **C**<sup>a</sup> SM
3. Id. **D** Tutto c. prec.  
**B** MEDIOLANI · DVX · ET · C · C. sopra.  
**R** P. gr. 27,77. FDC C. PAP.
4. Id. **D** Tutto c. prec., senza punto finale · 1707 · e stelletta.  
**B** Tutto c. sopra.  
**R** D. 42; p. gr. 27,59. Strada e Tribolati in Riv. It. di Num., 1913, pag. 560.  
**C**<sup>a</sup> C. STRADA.
5. Id. **D** ·CAROLVS·III·REX·HISPANIAR· C. prec. · 1707 · e globetto.  
**B** ·MEDIOLANI· ·DVX·ET·C· C. sopra.  
**R** P. gr. 27,74 e 27,80. Strada e Tribolati, id. id., pag. 560. **C**<sup>a</sup> C. STRADA e C. TRIB.

- XXIII, 12. 6. Filippo. *D* Tutto c. prec. • 1707 • senza globetto.  
*B* Tutto c. sopra, senza punto iniziale.  
*R* P. gr. 27,74. C<sup>a</sup> SM
7. Id. *D* • CAROLVS • III • REX • HISPANIAR • • C. prec. • 1707 •  
*B* • MEDIOLANI • • DVX • ET • C • C. sopra.  
*R* P. gr. 26,08. C<sup>a</sup> SM
8. Mezzo filippo. *D* • CAROLVS • III • REX • HISPANIAR • C. prec. • 1707 • e, sotto,  
 stelletta; c. lin.  
*B* MEDIOLANI • • DVX • ET • C • C. sopra; senza cerchio.  
*R* D. 34; p. gr. 17,70. C<sup>a</sup> SM
9. Id. *D* Tutto c. prec. • 1707 • senza stelletta.  
*B* Tutto c. sopra.  
*R* P. gr. 13,89. C<sup>a</sup> SM
10. Id. *D* CAROLVS • III • REX • HISPANIAR C. prec. • 1707 • e, sotto • \* •  
 senza cerchio.  
*B* • MEDIOLANI • • DVX • ET • C • C. sopra; senza cerchio.  
*R* P. gr. 13,81. C<sup>a</sup> SM
11. Id. *D* C. prec. • 1707 • e, sotto • c. lin.  
*B* Tutto c. sopra.  
*R* P. gr. 13,85. C<sup>a</sup> M. Mil.
- XXIII, 13. 12. Id. *D* • CAROLVS • III • REX • HISPANIAR • \* C. prec. • 1707 •  
*B* Tutto c. sopra.  
*R* P. gr. 13,89. C<sup>a</sup> SM
13. Quarto di filippo. *D* • CAROLVS • III • REX • HISPANIAR • \* Busto, c. prec.; sotto 1707  
 senza cerchio.  
*B* • MEDIOLANI • • DVX • ET • C • Stemma, c. sopra; senza cerchio.  
*R* P. gr. 6,45. Gnechi, n. 19. C<sup>a</sup> BM
- T. XXIV, 1. 14. Id. *D* • CAROLVS • III • REX • HISPANIAR • C. prec. 1707 •  
*B* Tutto c. sopra.  
*R* D. 28; p. gr. 6,71. C<sup>a</sup> SM

15. Ottavo di Filippo. **D** CAROLVS · III · REX · HISP Busto, c. prec. · 1707 · senza cerchio.  
**B** MEDIOLANI · DVX · ET · C · Stemma, c. sopra; senza cerchio.  
**R** D. 25; p. gr. 3,45. C<sup>a</sup> SM
16. Id. **D** Tutto c. prec., con punto iniziale · 1707 ·  
**B** MEDIOLANI · · DVX · ET · C · C. sopra.  
**R** P. gr. 3,35. C<sup>a</sup> SM
17. Id. **D** C. prec., senza punto iniziale · 1707 ·  
**B** Tutto c. sopra.  
**R** P. gr. 3,35. C<sup>a</sup> SM
- XXIV, 2. 18. Id. **D** Tutto c. prec. · 1707 ·  
**B** MEDIOLANI DVX ET · C · C. sopra.  
**R** P. gr. 3,40. C<sup>a</sup> SM
19. Id. **D** CAROLVS · III · REX · HISP · C. prec. · 1707 ·  
**B** MEDIOLANI · · DVX · ET · C · C. sopra.  
**R** P. gr. 3,36. C<sup>a</sup> SM
20. Id. **D** Tutto c. prec. · 1707 ·  
**B** MEDIOLANI DVX ET C C. sopra.  
**R** P. gr. 3,39. C<sup>a</sup> M. Br. e MB
21. Id. **D** · CAROLVS · III · REX · HISP · C. prec. · 1707 ·  
**B** Tutto c. sopra.  
**R** P. gr. 3,45. Gneccchi, n. 21. C<sup>a</sup> BM
- XXIV, 3. 22. Quattrino. **D** CAROLVS · III · REX · HISP Busto corazzato a destra, testa nuda.  
Sotto · 1707 ·  
**B** Corona || MLÑI || DVX || in ghirlanda.  
**R** D. 18; p. gr. 1,45, 1,30 C<sup>a</sup> e 2,32, 1,74, 1,16 C<sup>a</sup> SM
23. Id. **D** Tutto c. prec.  
**B** C. sopra, ma MLÑII  
**R** P. gr. 1,54. C<sup>a</sup> C. CUN.

SECONDO PERIODO

CARLO VI IMPERATORE

(1711-1740)

Anno 1711.

24. Da 10 soldi. **D** CAROLVS · VI · R · IMP · HISP · REX · Mezzo busto corazzato e laureato a destra; senza cerchio.  
**B** · MLNI · || DVX || 1711 || in cartella ornata e sormontata dalla corona imperiale. Esergo X  
**R** D. 18; p. gr. 2,05. Gneccchi, n. 31. RT
25. Id. **D** Tutto c. prec.  
**B** MLNI · || DVX || 1711 || C. sopra X  
**R** D. 19; p. gr. 2,00. C<sup>a</sup> Brit. M.

Anno 1713.

- XXIV, 4. 26. Id. **D** CAROLVS · VI · R · IMP · HISP · REX · Mezzo busto corazzato e laureato a destra; senza cerchio.  
**B** · MLNI · || DVX || 1713 || in cartella ornata e sormontata dalla corona imperiale. Esergo X  
**R** D. 18; p. gr. 1,89 e 1,70. C<sup>a</sup> SM
27. Id. **D** Tutto c. prec.  
**B** · MLNI · || DVX || 1713 || C. sopra X  
**R** P. gr. 1,86 e 1,80. C<sup>a</sup> MB e C. STRADA.
28. Id. **D** Tutto c. prec., con punto iniziale.  
**B** · MLNI · || DVX || 17 13 || C. sopra X  
**R** P. gr. 1,94 e 1,92. C<sup>a</sup> SM
29. Id. **D** Tutto c. prec.  
**B** · MLNI · || DVX || 17 13 || C. sopra X  
**R** P. gr. 1,89. C<sup>a</sup> C. STRADA.

30. Da 10 soldi. **D** Tutto e. prec.  
**B**  $\overline{MLNI} \parallel DVX \parallel 1713 \parallel$  C. sopra X  
**R** P. gr. 1,90. **C** C. TRIB.

## Anno 1719.

31. Filippo. **D** • CAROLVS • III • REX • HISPANIAR • Busto corazzato a destra, testa nuda. Al disotto • 1719 • e, più sotto \*
- B** MEDIOLANI • DVX • ET • C • Stemma reale di Spagna, sormontato dalla corona imperiale e caricato delle armi di Milano al centro.  
**R** D. 43; p. gr. 27,73. **C** SM
32. Da 10 soldi. **D** CAROLVS • VI • R • IMP • HISP • REX • Mezzo busto corazzato e laureato a destra.  
**B** •  $\overline{MLNI}$  •  $\parallel DVX \parallel 1719 \parallel$  in cartella ornata e sormontata dalla corona imperiale. Esergo X  
**R** D. 18; p. gr. 2,00. Gneccchi, n. 38. **C** Gn.

## Anno 1720.

- XXIV, 5. 33. Dopplo scudo d'oro. **D** CAROLVS • VI • IMP • ET • HISP • REX • Testa laureata a destra.  
**B** • MEDI • • DVX • Stemma con corona imperiale e i due rami, in-quartato con l'aquila e la bischia (non coronate). Esergo 1720  
**O** D. 24; p. gr. 6,60. FDC SM
34. Filippo. **D** • CAROLVS • III • REX • HISPANIAR • Busto corazzato e laureato a destra. Sotto il busto • 1720 • e, più sotto \*
- B** MEDIOLANI • • DVX • ET • C • Stemma reale di Spagna, sormontato dalla corona imperiale e caricato delle armi di Milano al centro.  
**R** D. 44; p. gr. 27,78. **C** SM
35. Id. **D** • CAROLVS • III • REX • HISPANIAR C. prec. 1720 e, sotto \*
- B** Tutto c. sopra.  
**R** D. 43; p. gr. 27,68. **C** SM
36. Mezzo filippo. **D** CAROLVS • III • REX • HISPANIAR Busto corazzato a destra, testa nuda. Sotto il busto • 1720 • e più sotto • • •
- B** MEDIOLANI • • DVX • ET • C • Stemma, c. sopra.  
**R** D. 35; p. gr. 13,90. **C** C. Bourg.



Anno 1721.

37. Mezzo filippo. **D** · CAROLVS · III · REX · HISPANIAR · Busto corazzato a destra, testa nuda. Sotto · 1721 · e \*  
**B** MEDIOLANI · · DVX · ET · C · Stemma reale di Spagna, sormontato della corona imperiale e caricato delle armi di Milano al centro.  
**R** D. 35; p. gr. 13,80. Gneccchi, n. 15. C<sup>a</sup> BM
38. Ottavo di filippo. **D** · CAROLVS · III · REX · HISP Busto, c. prec. · 1721 ·  
**B** Tutto c. sopra.  
**R** D. 25; p. gr. 3,46. C<sup>a</sup> SM
39. Id. **D** · CAROLVS · III · REX · HISP · C. prec. 1721 · ·  
**B** Tutto c. sopra.  
**R** P. gr. 3,39. C<sup>a</sup> M. Br.
- XXIV, 6. 40. Da 20 soldi **D** CAROLVS · VI · IMP · ET · HIS · REX Testa laureata a destra; al  
o lira. disotto · \* ·  
**B** MLNI || DVX || 1721 || in cartella ornata e sormontata dalla corona imperiale. Esergo XX  
**R** D. 23; p. gr. 3,85 e 3,76. C<sup>a</sup> SM

Anno 1722.

41. Id. **D** CAROLVS · VI · IMP · ET · HIS · REX Testa laureata a destra. Al  
disotto · \* ·  
**B** MEDIO || LANI || DVX || 1722 || in cornice ornata e sormontata dalla corona imperiale. Esergo XX  
**R** D. 22; p. gr. 3,77. C<sup>a</sup> SM
42. Da 5 soldi. **D** CAROLVS · VI · · D · G · IMP · ET · C · 17 22 Aquila bicipite coronata e caricata delle armi di Milano. Al disotto 5  
**B** S · AMBROSIVS · \* · MEDIOLANVM · \* · Mezza figura del Santo mitrato e nimbato, con pastorale e staffile, fra le nubi.  
**M** D. 20; p. gr. 2,50. Gneccchi, n. 37. RT

43. Da 5 soldi. **D** · CAROLVS · VI · · D · G · IMP · ET · C · 17 22 C. prec. 5  
**B** Tutto c. sopra.  
**M** P. gr. 2,68. C<sup>a</sup> SM
44. Id. **D** CAROLVS · VI · · D · G · IMP · ET · C · 17 22 · C. prec. 5  
**B** \* · S · AMBROSIVS · \* · MEDIOLANI · C. sopra.  
**M** P. gr. 2,40. Strada e Tribolati, id. id., pag. 560. C<sup>a</sup> C. TRIB.

## Anno 1723.

45. Scudo d'oro. **D** CAROLVS · VI · R · IMP · · HISP · REX · Testa laureata a destra;  
senza cerchio.  
**B** · MEDIOLANI · · DVX · ET · C · · Aquila bicipite coronata e caricata dello scudo di Milano in petto. Esergo 17 23 c. lin.  
**O** D. 21; p. gr. 3,45. FDC Erm. Imp.
46. Da 20 soldi. **D** CAROLVS · VI · IMP · ET · HI · REX · Testa laureata a destra. Al  
disotto \* 1723 \* senza cerchio.  
**B** · MEDIO · · DVX · ET · C · Stemma sormontato da corona dentata, ornato dei due rami e inquartato con l'aquila e la biscia. Esergo XX  
senza cerchio.  
**R** D. 22; p. gr. 3,60. C<sup>a</sup> SM
47. Id. **D** Tutto c. prec., senza punto finale.  
**B** Tutto c. sopra.  
**R** P. gr. 3,65. C<sup>a</sup> MBP
48. Da 10 soldi. **D** CAROLVS · VI · IMP · ET · HIS · REX Mezzo busto corazzato e laureato a destra. Esergo · 1723 ·  
**B** · MEDIO · · DVX · ET · C · Stemma, c. sopra. Esergo X  
**R** D. 18; p. gr. 1,67. C<sup>a</sup> SM

## Anno 1724.

49. Doppio scudo d'oro. **D** CAROLVS · VI · IMP · ET · HIS · R · Testa laureata a destra. Al  
disotto · \* · senza cerchio.  
**B** MEDI · · DVX · ET · C · Stemma coronato coi due rami e inquartato con l'aquila e la biscia (non coronate). Esergo 1724  
**O** D. 22; p. gr. 6,57. C<sup>a</sup> SM

50. Scudo d'oro. **D** CAROLVS · VI · IMP · ET · H · R C. prec. · \* ·  
**B** MEDIO · · DVX Stemma, c. sopra 1724  
**O** D. 20; p. gr. 3,30. Gnechi, n. 4. M. Mil.
51. Id. **D** Tutto c. prec. · \* ·  
**B** · MEDIO · · DVX · & · C · C. sopra 1724  
**O** P. gr. 3,26. FDC C. Bourg.
52. Da 20 soldi. **D** CAROLVS · VI · IMP · ET · HI · REX Testa laureata a destra. Sotto  
 \* 1724 \*  
**B** · MEDI DVX · ET · Stemma sormontato da corona dentata, ornato  
 dei due rami e inquartato con l'aquila e la biscia (non coronate).  
 Esergo \* XX \*  
**R** D. 22; p. gr. 3,60. C<sup>o</sup> SM
53. Id. **D** Tutto c. prec. \* 1724 \*  
**B** · MEDIO · · DVX · ET · C · C. sopra XX  
**R** P. gr. 3,61. C<sup>o</sup> SM
- XXIV, 7. 54. Da 10 soldi. **D** CAROLVS · VI · IMP · ET · HIS · REX Mezzo busto corazzato e lau-  
 reato a destra. Sotto · 1724 ·  
**B** MEDIO · · DVX · ET · C · Stemma, c. sopra. Esergo X  
**R** D. 19; p. gr. 1,85 e 1,69. C<sup>o</sup> SM
55. Id. **D** Tutto c. prec.  
**B** Tutto c. sopra, ma punto iniziale X  
**R** P. gr. 1,84. C<sup>o</sup> M. Mil.
56. Da 5 soldi. **D** CAROLVS · VI · D · G · IMP · ET · C · 1724 · Aquila bicipite coro-  
 nata e caricata delle armi di Milano. Sotto 5  
**B** S · AMBROSIVS · · MEDIOLANVM Mezza figura del Santo mitrato  
 e nimbato, con pastorale e staffile, tra le nubi. Al disotto · \* ·  
**M** D. 20; p. gr. 2,55. Gnechi, n. 38. M. VER.

Anno 1725.

- XXIV, 8. 57. Da 60 soldi. **D** CAROLVS · VI · D · G · IMP · ET · HIS · REX Busto corazzato e  
 laureato a destra. Sotto al busto S · 60 · senza cerchio.  
**B** MEDIOLANI · · DVX · ET · C · Aquila bicipite coronata, caricata  
 dello scudo con le armi di Milano sormontato da corona imperiale.  
 Esergo 17 25  
**R** D. 32; p. gr. 11,20. C<sup>o</sup> SM

58. Da 20 soldi. **D** CAROLVS · VI · IMP · ET · HI · REX Testa laureata a destra. Sotto  
\* 1725 \*
- H** · MEDIO DVX · ET · C · Stemma sormontato da corona dentata, ornato dei due rami e inquartato con l'aquila e la biscia. Esergo · XX ·  
**R** D. 22; p. gr. 3,70. C<sup>s</sup> SM
59. Da 10 soldi. **D** CAROLVS · VI · IMP · ET · HIS · REX Mezzo busto corazzato e laureato a destra. Esergo · 1725 ·
- H** · MEDIO · · DVX · ET · C · Stemma, c. sopra. Esergo · X ·  
**R** D. 18; p. gr. 1,69. C<sup>s</sup> SM
60. Quattrino. **D** · CAROLVS · III · REX · HISP · Busto corazzato a destra, testa nuda. Sotto al busto 1725
- H** Corona ||  $\overline{MLNI}$  || DVX || in ghirlanda.  
**R** D. 18; p. gr. 1,74 C<sup>s</sup> (mal tagliato) e 0,73 C<sup>s</sup> SM
61. Id. **D** CAROLVS · VI · IMP · ET · H · R · Busto corazzato e laureato a destra. Sotto 1725
- H** Corona ||  $\overline{MLNI}$  || DVX || in ghirlanda.  
**R** P. gr. 2,30 e 2,00. Gnechi, n. 42. M. Mil.

## Anno 1726.

62. Da 20 soldi. **D** CAROLVS · VI · IMP · ET · HI · REX · Testa laureata a destra. Sotto  
\* 1726 \*
- H** · MEDIO · · DVX · ET · C · Stemma sormontato da corona dentata, ornato dei due rami e inquartato con l'aquila e la biscia. Esergo · XX ·  
**R** D. 22; p. gr. 3,61. C<sup>s</sup> SM
63. Id. **D** Tutto c. prec. \* 1726 \*
- H** · MEDIO DVX · ETC C. sopra. Esergo · XX ·  
**R** P. gr. 3,62. C<sup>s</sup> C. Zor.
64. Da 10 soldi. **D** CAROLVS · VI · IMP · ET · HIS · REX Mezzo busto corazzato e laureato a destra. Sotto · 1726 ·
- H** · MEDIO DVX · ET · C · Stemma, c. sopra. Esergo · X ·  
**R** D. 19; p. gr. 1,41. C<sup>s</sup> SM

65. Quattrino. **D** CAROL . . . ET . H Busto corazzato e laureato a destra. Sotto • 1726 •  
**B** Corona || MLNI || DVX || in ghirlanda.  
**R** D. 17; p. gr. 1,70. C<sup>a</sup> (tosata) SM

66. Id. **D** CAROLVS • VI • IMP • ET • REX • H C. prec. . .  
**B** Tutto c. sopra.  
**R** P. gr. 1,25. C<sup>a</sup> M. Mil.

Anno 1727.

67. Da 10 soldi. **D** CAROLVS • VI • IMP • ET • HIS • REX Mezzo busto corazzato e laureato a destra. Sotto • 1727 •  
**B** • MEDIO • • DVX • ET • C Stemma sormontato da corona dentata, ornato dei due rami e inquartato con l'aquila e la biscia. Esergo X  
**R** D. 18; p. gr. 1,72. C<sup>a</sup> SM

68. Id. **D** Tutto c. prec.  
**B** • MEDIO • • DVX • ET • C • C. sopra X  
**R** P. gr. 1,54. C<sup>a</sup> C. Zop.

Anno 1728.

69. Filippo. **D** CAROLVS • VI • D • G • IMP • ET • HIS • REX • Busto corazzato e laureato a destra. Sotto il busto \* 1728 \*  
**B** • MEDIOLANI • • DVX • ET • C • Stemma reale di Spagna sormontato dalla corona imperiale e caricato delle armi di Milano al centro.  
**R** P. gr. 27,80. Gneccchi, n. 8. RT

70. Id. **D** Tutto c. prec.  
**B** • MEDIOLANI DVX • ET • C • C. sopra.  
**R** P. gr. 27,20. C<sup>a</sup> C. Boura.

71. Id. **D** e **B** Tutto c. prec., senza punto iniziale.  
**R** P. gr. 27,80. C<sup>a</sup> M. Mil.

- XXIV, 9. 72. Id. **D** Tutto c. prec. \* 1728 \*  
**B** Tutto c. sopra.  
**R** D. 44; p. gr. 27,33. C<sup>a</sup> SM

73. Filippo. *D* Tutto c. prec., senza punto finale \* 1728 \*  
*B* Tutto c. sopra, senza punto iniziale.  
*R* D. 40; p. gr. 24,60. C<sup>a</sup> (tosato) C. D. Cor.
74. Id. *D* Tutto c. prec. ⊗ 1728 ⊗  
*B* Tutto c. sopra.  
*R* D. 44; p. gr. 27,78. C<sup>a</sup> C. TRIB.
75. Mezzo filippo *D* CAROLVS · VI · D · G · IMP · ET · HIS · REX · C. prec. \* 1728 \*  
 largo. *B* · MEDIOLANI · · DVX · ET · C · C. sopra.  
*R* P. gr. 13,50. Gneccchi, n. 9. C<sup>a</sup> BM  
 (Battuto col conio del filippo, con metà spessore).
- XXIV, 10. 76. Mezzo filippo. *D* C. prec., senza punto finale · 1728 ·  
*B* MEDIOLANI · · DVX · ET · C · C. sopra.  
*R* D. 35; p. gr. 13,91. C<sup>a</sup> SM
- XXIV, 11. 77. Quarto di filippo. *D* · CAROLVS · VI · D · G · IMP · ET · HIS · REX · Busto, c. prec. 1728  
*B* MEDIOLANI · · DVX · ET · C · Stemma, c. sopra.  
*R* D. 28; p. gr. 6,91. C<sup>a</sup> SM
78. Quattrino. *D* · CAROLVS · VI · IMP · ET · H · R · Busto corazzato e laureato a  
 destra. Sotto 1728  
*B* Corona || MLNI || DVX || in ghirlanda.  
*R* D. 18; p. gr. 1,62. C<sup>a</sup> SM

## Anno 1733.

79. Filippo. *D* CAROLVS · VI · D · G · IMP · ET · HIS · REX Busto corazzato e lau-  
 reato a destra. Sotto \* 1733 \*  
*B* MEDIOLANI · · DVX · ET · C · Stemma reale di Spagna sormon-  
 tato dalla corona imperiale e caricato delle armi di Milano al centro.  
*R* D. 43; p. gr. 27,75. C<sup>a</sup> SM
80. Mezzo filippo *D* Tutto c. prec. \* 1733 \*  
 largo. *B* MEDIOLANI · · DVX · ET · C · C. sopra.  
*R* D. 40; p. gr. 13,68. C<sup>a</sup> SM  
 (Battuto col conio del filippo, con metà spessore).
81. Mezzo filippo. *D* Tutto c. prec. · 1733 ·  
*B* Tutto c. sopra.  
*R* D. 35; p. gr. 13,92. C<sup>a</sup> SM

Anno 1736.

82. Piéfort  
del filippo  
o doppio filippo. **D** CAROLVS · VI · D · G · IMP · ET · HIS · REX Busto corazzato e laureato a destra. Sotto \* 1736 \*  
**B** MEDIOLANI · · DVX · ET · C · Stemma reale di Spagna sormontato dalla corona imperiale e caricato delle armi di Milano al centro.  
**R** D. 45; p. gr. 55,50 e 54,60. Gneccchi, n. 18. M. VER. e C. BOURG.
83. Filippo. **D** Tutto c. prec. \* 1736 \*  
**B** Tutto c. sopra.  
**R** D. 43; p. gr. 27,75. C<sup>a</sup> SM
84. Mezzo filippo. **D** · CAROLVS · VI · D · G · IMP · ET · HIS · REX · C. prec. 1736  
**B** · MEDIOLANI · · DVX · ET · C · C. sopra; c. lin.  
**R** D. 35; p. gr. 13,74. C<sup>a</sup> SM
85. Id. **D** Tutto c. prec.  
**B** Tutto c. sopra, senza punto iniziale.  
**R** P. gr. 13,90. C<sup>a</sup> C. BOURG.
86. Ottavo di filippo. **D** CAROLVS · VI · D · G · IMP · ET · HIS · REX C. prec. · 1736 ·  
**B** MEDIOLANI · · DVX · ET · C · C. sopra; senza cerchio.  
**R** D. 24; p. gr. 3,42 C<sup>a</sup> e 3,38 C<sup>a</sup> SM
- XXIV, 12. 87. Id. **D** Tutto c. prec. · 1736 ·  
**B** · MEDIOLANI · · DVX · ET · C · C. sopra.  
**R** D. 25; p. gr. 3,47. C<sup>a</sup> SM
88. Id. **D** CAROLVS · VI · D · G · IMP · ET · HIS · RE C. prec. · 1736 ·  
**B** Tutto c. sopra, senza punto iniziale.  
**R** P. gr. 3,47. C<sup>a</sup> (tosato) C. PAP.
89. Id. **D** CAROLVS · VI · ... IMP · ET · HIS · R · C. prec. · 1736 ·  
**B** Tutto c. sopra.  
**R** D 23; p. gr. 3,48. C<sup>a</sup> (tosato) C. PAP.
90. Id. **D** · CAROLVS · VI · D · G · IMP · ET · HIS · IEX C. prec. 1736  
**B** Tutto c. sopra.  
**R** Grillo, id. id., pag. 144.

- XXIV, 13. 91. Quattrino. **D** CAROLVS · VI · IMP · ET · H · R Busto corazzato e laureato a destra.  
Sotto · 1736 ·  
**B** Corona || MLÑI || DVX || in ghirlanda.  
**R** D. 18; p. gr. 2,81, 1,63, 1,54 C<sup>a</sup> e 1,99, 1,77 C<sup>a</sup> SM
92. Id. **D** · CAROLVS · VI · IMP · ET · H · R C. prec. 1736 ·  
**B** Corona || MLNI || DVX || in ghirlanda.  
**R** D. 16; p. gr. 1,67. C<sup>a</sup> SM
93. Id. **D** · CAROLVS · VI · IMP · ET · H · C. prec. 1736  
**B** Corona || MLÑI || DVX || in ghirlanda.  
**R** D. 17; p. gr. 1,64. C<sup>a</sup> SM
94. Id. **D** CAROLVS · VI · IMP · ET · H · C. prec. 1736  
**B** Tutto c. sopra.  
**R** P. gr. 2,00. Gnechi, n. 45. C. GN.
95. Id. **D** Tutto c. prec., senza punto finale · 1736 ·  
**B** Tutto c. sopra.  
**R** P. gr. 1,60. C<sup>a</sup> MBP

## Anno 1737.

- XXIV, 14. 96. Da 5 soldi. **D** CAROLVS · VI · · D · G · IMP · ET · C · 17 37 · Aquila bicipite  
coronata e caricata delle armi di Milano. Sotto 5  
**B** \* · S · AMBROSIVS · \* · MEDIOLANVM · Mezza figura del Santo  
tra le nubi, mitrato e nimbato, con pastorale e staffile.  
**M** D. 20; p. gr. 2,78 e 2,51. C<sup>a</sup> SM
97. Id. **D** Tutto c. prec. 5  
**B** \* · S · AMBROSIVS · \* · MEDIOLANI · C. sopra.  
**M** P. gr. 2,70. Strada e Tribolati, id. id., pag. 560. C<sup>a</sup> C. TRIB.

## Senza data.

98. Da 12 scudi  
d'oro. **D** CAROLVS · VI · D · G · IMPER · ET · HISP · REX \* Busto corazzato  
e laureato a destra.  
**B** · MEDIOLANI · · DVX · ET · C · Stemma reale di Spagna sormontato  
dalla corona imperiale e caricato delle armi di Milano nel centro.  
**O** D. 36; p. gr. 39,60. Gnechi, n. 1. **M. VER.**



- XXIV, 15. 99. Da 12 scudi **D** CAROLVS · VI · D · G · IMPER · ET · HISP · REX C. prec.  
 (Prova in rame). **B** Anepigrafo. Stemma reale di Spagna sormontato dalla corona imperiale, caricato delle armi di Milano e circondato dal collare del Toson d'oro.  
**R** D. 31; p. gr. 9,50. Gnechi, Supplemento, n. 1. M. VER.  
 (Probabilmente è una prova del pezzo da 12 scudi che venne poi modificato come al numero precedente).
100. Filippo. **D** CAROLVS · VI · D · G · IMP · ET · HIS · REX · Busto corazzato e laureato a destra.  
**B** MEDIOLANI · · DVX · ET · C · Stemma reale di Spagna sormontato dalla corona imperiale e caricato delle armi di Milano nel centro.  
**R** D. 43; p. gr. 27,80. Gnechi, n. 5.
101. Da 10 soldi. **D** · CAROLVS · VI · IMP · HISP · REX · Mezzo busto corazzato e laureato a destra.  
**B** Il **D** incusso.  
**R** D. 19; p. gr. 1,82. C<sup>a</sup> SM
102. Da 5 soldi. **D** Il **B** incusso.  
**B** \* · S · AMBROSIVS · \* · MEDIOLANVM · Mezza figura del Santo tra le nubi, mitrato e nimbato, con pastorale e staffile.  
**M** D. 20; p. gr. 2,60. C<sup>a</sup> SM

## MARIA TERESA D'ABSURGO

### IMPERATRICE E DUCHESSA DI MILANO

(1740-1780)

Figlia di Carlo VI Imperatore e di Elisabetta Cristina di Brunswick, nata nel 1717 e sposata nel 1736 a Francesco Stefano di Lorena Granduca di Toscana, succede al padre nel 1740. Nello stesso anno associa il marito nel governo dei suoi Stati e lo fa eleggere Imperatore nel 1745. Dopo la morte del marito avvenuta nel 1765, associa al trono il figlio Giuseppe II. Muore nel 1780.

## VECCHIA MONETAZIONE

(1741-1776)

Anno 1741.

1. Piéfort del filippo o doppio filippo. **D** \* MARIA · THERESIA · D · G · REG · HUNG · BOH · ARCH · AUST ·  
Busto diadematato a destra.  
**B** MEDIOLANI · · DUX · ET · C · Stemma imperiale d'Austria coronato e ornato dei due rami, di palma a destra e d'alloro a sin., e caricato delle armi di Milano nel centro. Al disotto 1741  
**R** D. 43; p. gr. 54,80. Gneccchi, n. 3.
- T. XXV, 1. 2. Filippo. **D** \* MARIA · THERESIA · D · G · REG · HUNG · BOH · ARCH · AUST ·  
C. prec.  
**B** · MEDIOLANI \* \* DUX · ET · C · C. sopra 1741  
**R** D. 42; p. gr. 27,87 e 27,69. C\* SM
3. Id. **D** Tutto c. prec.  
**B** · MEDIOLANI \* \* DUX · ET · C · C. sopra 1741  
**R** Grillo in Boll. It. di Num., 1904, pag. 144.
4. Id. **D** \* MARIA · THERESIA · D · G · REG · HVNG · BOH · ARCH · AVST  
C. prec.  
**B** \* MEDIOLANI \* \* DVX \* ET \* C \* C. sopra 1741  
**R** P. gr. 27,90 e 27,95. C' C. TRIB. e MV
5. Id. **D** Tutto c. prec., senza punto finale.  
**B** :: MEDIOLANI \* \* DUX \* ET \* C \* C. sopra 1741  
**R** D. 43; p. gr. 26,93. C\* SM
6. Mezzo filippo largo. **D** \* MARIA · THERESIA · D · G · REG · HUN · BOH · ARCH · AUST ·  
Busto, c. prec.  
**B** MEDIOLANI \* \* DUX · ET · C · Stemma, c. sopra 1741  
**R** D. 43; p. gr. 13,81. Gneccchi, n. 3. FDC M. Mil.  
(Medesima larghezza del filippo, mezzo spessore).
7. Mezzo filippo. **D** Tutto c. prec., senza punto finale.  
**B** Tutto c. sopra 1741  
**R** D. 35; p. gr. 13,90. Gneccchi, n. 9. M. Mil.

8. Mezzo filippo. **D** \* MARIA · THERESIA · D · G · REX · HUNG · BOH · ARCH · AUST  
 C. prec.  
**B** Tutto c. sopra 1741  
**R** P. gr. 13,82. C<sup>2</sup> SM
9. Id. **D** Tutto c. prec., con punto finale.  
**B** Tutto c. sopra 1741  
**R** P. gr. 13,90. Gnechi, Supplemento, n. 3. M. Mil.
- XXV, 2. 10. Quarto di filippo. **D** \* MARIA · THERESIA · D · G · REG · HUNG · BOH · ARCH · AUST  
 C. prec.  
**B** · MEDIOLANI · DUX · ET · C · C. sopra 1741  
**R** D. 28; p. gr. 6,99. C<sup>2</sup> SM
11. Id. **D** Tutto c. prec.  
**B** \* MEDIOLANI · DUX · ET · C \* C. sopra 1741  
**R** P. gr. 6,95. Gnechi, n. 12. M. Mil.
- XXV, 3. 12. Ottavo di filippo. **D** \* MARIA · THERESIA · D · G · REG · HUN · BOH · ARCH · AUST  
 C. prec.  
**B** · MEDIOLANI \* \* DUX · ET · C · C. sopra 1741  
**R** D. 24; p. gr. 3,44. C<sup>2</sup> SM
13. Id. **D** Tutto c. prec.  
**B** · MEDIOLANI · · DVX · ET · C · C. sopra 1741  
**R** D. 25; p. gr. 3,47. C<sup>2</sup> MBP
14. Id. **D** Tutto c. prec.  
**B** \* MEDIOLANI \* \* DUX · ET · C \* C. sopra 1741  
**R** P. gr. 3,45. Gnechi, n. 14. C. Gn.
- XXV, 4. 15. Lira del giuramento. **D** Corona imperiale || MARIAE · THERESIAE || HVNG · BOH · REGINAE ||  
 ARCHID · AVST · DVC · & · || HOMAGIVM · PRAEST || MEDIOLANI  
 || 21 · IAN · || 1741 · ||  
**B** IVSTITIA ET CLEMENTIA Il leone di Boemia, appoggiato con la  
 zampa sin. ad uno scudo coronato e inquartato con le armi di  
 Milano, tiene nella destra la croce di Ungheria.  
**R** D. 23; p. gr. 3,67. C<sup>2</sup> SM
- XXV, 5. 16. Mezza lira del giuramento. **D** e **B** Tutto c. prec.  
**R** D. 20; p. gr. 1,80 e 1,62. C<sup>2</sup> SM

## Anno 1743.

17. Filippo. **D** \* MARIA · THERESIA · D · G · REG · HUNG · BOH · ARCH · AUST  
Busto diademato a destra.  
**B** · MEDIOLANI · · DUX · ET · C · Stemma imperiale d'Austria coronato e ornato dei due rami, di palma a destra e d'alloro a sin.; e caricato delle armi di Milano nel centro. Sotto \* 1743 \*  
**AR** D. 43; p. gr. 27,70. Gneccchi, n. 4. C. GN.

## Anno 1744.

18. Piéfort  
del Filippo  
o doppio Filippo. **D** \* MARIA · THERESIA · D · G · REG · HUN · BOH · ARCH · AUST  
Busto diademato a destra.  
**B** · MEDIOLANI · · DUX · ET · C · Stemma, c. sopra 1744  
**AR** D. 45; p. gr. 55,46. Gneccchi, n. 6. FDC M. Mil.
19. Filippo. **D** \* MARIA · THERESIA · D · G · REG · HUNG · BO · ARCH · AUST  
C. prec.  
**B** Tutto c. sopra 1744  
**AR** D. 42; p. gr. 27,79. C<sup>1</sup> SM
20. Id. **D** \* MARIA · THERESIA · D · G · REG · HUN · BOH · ARCH · AUST  
C. prec.  
**B** MEDIOLANI · · DUX · ET · C C. sopra 1744  
**AR** P. gr. 27,70. Gneccchi, n. 5. C<sup>1</sup> BM
21. Id. **D** Tutto c. prec.  
**B** · MEDIOLANI · · DVX · ET · C · C. sopra 1744  
**AR** P. gr. 27,72. C<sup>1</sup> MBP
22. Id. **D** \* MARIA · THERESIA · D · G · REX · HUN · BOH · ARCH · AUST ·  
C. prec.  
**B** MEDIOLANI · · DUX · ET · C · C. sopra 1744  
**AR** P. gr. 27,85. Gneccchi, Supplemento, n. 2. C. OSNAGO.
23. Id. **D** ⊕ MARIA · THERESIA · D · G · REG · HUN · BOH · ARCH · AUST  
C. prec.  
**B** · MEDIOLANI · · DUX · ET · C C. sopra 1744  
**AR** P. gr. 27,77. C<sup>1</sup> SM

24. Mezzo filippo. *D* Tutto c. prec., senza punto finale.  
*B* Tutto c. sopra 1744  
*R* D. 34; p. gr. 13,80. Gneccchi, n. 10. C<sup>a</sup> BM
25. Id. *D* \* MARIA · THERESIA · D · G · REG · HUNG · BOH · ARCH · AUST ·  
 C. prec.  
*B* Tutto c. sopra 1744  
*R* P. gr. 13,90. Gneccchi, Supplemento, n. 4. C. GN.
26. Id. *D* Tutto c. prec., senza punto finale.  
*B* Tutto c. sopra, con punto iniziale 1744  
*R* P. gr. 13,95. C<sup>a</sup> SM
27. Quarto di filippo. *D* \* MARIA · THERESIA · D · G · REG · HUNG · BOH · ARCH · AUST  
 C. prec.  
*B* MEDIOLANI · · DVX · ET · C · C. sopra 1744  
*R* D. 28; p. gr. 6,95. Gneccchi, n. 13. M. VER.
28. Ottavo di filippo. *D* \* MARIA · THERESIA · D · G · REG · HUN · BOH · ARCH · AUST ·  
 Busto, c. prec.  
*B* · MEDIOLANI · · DVX · ET · C · Stemma, c. sopra 1744  
*R* D. 24; p. gr. 2,80. Gneccchi, n. 15. C<sup>a</sup> BM

Anno 1749.

29. Filippo. *D* \* MARIA · THERESIA · D · G · REG · HUN · BOH · ARCH · AUST  
 Busto diadematato a destra.  
*B* · MEDIOLANI · · DVX · ET · C · Stemma, c. sopra 1749  
*R* D. 43; p. gr. 27,80. Gneccchi, n. 7. C<sup>a</sup> BM
30. Id. *D* \* MARIA · THERESIA · D · G · REG · HUN · BOH · ARCH · AUST  
 C. prec.  
*B* Tutto c. sopra 1749  
*R* P. gr. 27,80. Gneccchi, n. 8. C. GN.
31. Id. *D* \* MARIA · THERESIA · D · G · REG · HUN · BOH · ARC · AUST  
 C. prec.  
*B* Tutto c. sopra 1749  
*R* P. gr. 27,70. Strada e Tribolati in Riv. It. di Num., 1913, pag. 561.  
 C<sup>a</sup> C. STRADA.

32. Filippo. *D* \* MARIA · THERESIA · D · G · REG · HUN · BOH · ARCH · AUS  
C. prec.  
*B* Tutto c. sopra 1749  
*R* Grillo in Boll. Ital. di Num., 1904, pag. 144.
33. Id. *D* MARIA · THERESIA · D · G · REG · HUNG · BOH · ARCH · AUST  
C. prec.  
*B* Tutto c. sopra 1749  
*R* D. 44; p. gr. 27,81. C<sup>a</sup> SM
34. Id. *D* \* MARIA · THERESSIA · D · G · REG · HUN · BOH · ARCH · AUS  
C. prec.  
*B* Tutto c. sopra 1749  
*R* D. 42; p. gr. 27,82 (leggermente ribattuto). C<sup>a</sup> SM
- XXV, 6. 35. Mezzo filippo. *D* \* MARIA · THERESIA · D · G · REG · HUN · BOH · ARCH · AUST  
C. prec.  
*B* · MEDIOLANI · · DUX · ET · C · C. sopra 1749  
*R* D. 38; p. gr. 13,66. C<sup>a</sup> SM
36. Da 5 soldi. *D* M · TH · D · G · I · R · H · ET · B · Busto diademato a destra.  
*B* MLÑI || DUX || 1749 || in cartella ornata. Esergo S · V ·  
*M* D. 20; p. gr. 290. Gneccchi, n. 27. M. VER.
37. Parpagliola. *D* · M · TH · IM · RE · H · ET · B · Busto diademato a destra.  
*B* MLÑI || DUX || 1749 || in cartella ornata.  
*M* D. 17; p. gr. 1,43. C<sup>a</sup> SM
38. Id. *D* · M · TH · D · G · I · R · H · ET · B C. prec.  
*B* Tutto c. sopra.  
*M* P. gr. 1,43. C<sup>a</sup> SM

## Anno 1750.

- XXV, 7. 39. Da 5 soldi. *D* M · TH · D · G · I · R · H · ET · B Busto diademato a destra.  
*B* MLÑI || DUX || 1750 || in cartella ornata. Esergo S · V ·  
*M* D. 20; p. gr. 3,22. C<sup>a</sup> SM
40. Id. *D* Tutto c. prec., con punto finale.  
*B* Tutto c. sopra S · V ·  
*M* P. gr. 3,02. C<sup>a</sup> SM

41. Parpagliola.  $\overline{D}$  M · TH · D · G · I · R · H · ET · B · Busto diadematato a destra.  
 $\overline{B}$  MLÑI || DVX || 1750 || in cartella ornata.  
 M D. 17; p. gr. 1,60. Gnechi, n. 34. M. Mil.
42. Id.  $\overline{D}$  M · TH · D · G · I · R · H · ET · B C. prec.  
 $\overline{B}$  Tutto c. sopra.  
 M P. gr. 1,37. C<sup>a</sup> SM
- XXV, 8. 43. Quattrino.  $\overline{D}$  M · TH · D · G · I · R · H · ET · B Busto diadematato a destra.  
 $\overline{B}$  MEDIO DUX · ET Stemma coronato coi due rami e inquartato con  
 l'aquila e la biscia. Esergo (1750)  
 R D. 15; p. gr. 1,58. C<sup>a</sup> SM

Anno 1756.

44. Da 5 soldi.  $\overline{D}$  M · TH · D · G · I · R · H · ET · B Busto diadematato a destra.  
 $\overline{B}$  MLÑI || DUX || 1756 || in cartella ornata. Esergo S · V ·  
 M D. 18; p. gr. 1,41. C<sup>a</sup> SM
45. Id.  $\overline{D}$  e  $\overline{B}$  Tutto c. prec. <sup>av</sup> (piccolissime).  
 M D. 19; p. gr. 3,00. C<sup>a</sup> C. TRIB.

Anno 1758.

46. Id.  $\overline{D}$  M · TH · D · G · I · R · H · ET · B Busto diadematato a destra.  
 $\overline{B}$  MLÑI || DUX || 1758 || in cartella ornata. Esergo S · V  
 M D. 18; p. gr. 3,05 e 2,91. C<sup>a</sup> SM
47. Id.  $\overline{D}$  Tutto c. prec., con punto finale.  
 $\overline{B}$  Tutto c. sopra S · V  
 M P. gr. 2,97. C<sup>a</sup> SM
- XXV, 9. 48. Id.  $\overline{D}$  M · TH · D · G · I · R · H · ET · B · C. prec. Sotto •  
 $\overline{B}$  Tutto c. sopra S · V  
 M P. gr. 2,84. C<sup>a</sup> SM
49. Parpagliola.  $\overline{D}$  M · TH · D · G · I · R · H · ET · B · Busto diadematato a destra.  
 $\overline{B}$  MLÑI || DUX || 1758 || in cartella ornata.  
 M D. 17; p. gr. 1,58. C<sup>a</sup> SM

## Anno 1762.

- XXV, 10. 50. Da 20 soldi. *D* MA · THERE · D · G · IMP · R · H · ET · C · Testa diademata a destra.  
Sotto · 1762 ·  
*B* · MEDIOL · · DUX · ET · C · Stemma sormontato dalla corona imperiale, ornato dei due rami e inquartato con l'aquila e la biscia.  
Esergo XX  
*R* D. 23; p. gr. 3,74 e 3,65. C<sup>o</sup> SM
51. Id. *D* C. prec., senza punto finale · 1762 ·  
*B* C. sopra, con punto finale XX  
*R* P. gr. 3,67. C<sup>o</sup> SM
52. Id. *D* MA · THERE · D · G · IMP · R · H · B · ETC C. prec. · 1762 ·  
*B* Tutto c. sopra XX  
*R* P. gr. 3,74. C<sup>o</sup> SM
53. Id. *D* MA · THERE · D · G · IMP · R · H · B · ET · C C. prec. · 1762 ·  
*B* · MEDIOL · · DUX · ET · C · C. sopra · XX ·  
*R* P. gr. 3,61. Grillo in Boll. It. di Num., 1904, pag. 144. C<sup>o</sup> C. STRADA.
54. Id. *D* Tutto c. prec. · 1762 ·  
*B* · MEDIOL · · DUX · ET · C · C. sopra · XX ·  
*R* P. gr. 3,60. Grillo, id. id., pag. 145. C<sup>o</sup> C. STRADA.
55. Id. *D* Tutto c. prec. · 1762 ·  
*B* · MEDIOL DUX · ET · C C. sopra · XX ·  
*R* P. gr. 3,60. C<sup>o</sup> C. STRADA.
56. Id. *D* · MA · THERE · D · G · IMP · R · H · B · ET · C C. prec. · 1762 ·  
*B* · MEDIOL · · DUX · ET · C C. sopra XX  
*R* P. gr. 3,68. C<sup>o</sup> C. TRIB.
57. Da 10 soldi. *D* · MA · THER · D · G · IMP · R · H · B · ETC Testa c. prec. 1762  
*B* · MEDIOL · · DUX · ET · C Stemma, c. sopra. Esergo X  
*R* D. 18; p. gr. 1,87 e 1,86. C<sup>o</sup> SM
- XXV, 11. 58. Id. *D* MA · THER · D · G · IMP · R · H · B · ET · C C. prec. · 1762 ·  
*B* · MEDIOL · · DUX · ET · C · C. sopra X  
*R* P. gr. 1,78. C<sup>o</sup> SM



59. Da 10 soldi. *D* MA · THER · D · G · IMP · R · H · B · ETC C. prec. · 1762 ·  
*B* C. sopra, senza punto finale X  
*R* P. gr. 1,73. Strada e Tribolati, id. id., pag. 561. C<sup>a</sup> C. STRADA.
60. Id. *D* MA · THER · D · G · IMP · R · H · B · ET · C C. prec. · 1762 ·  
*B* C. sopra, con punto finale X  
*R* P. gr. 1,70. Strada e Tribolati, id. id., pag. 561. C<sup>a</sup> C. TRIB.
61. Id. *D* Tutto c. prec. · 1762 ·  
*B* · MEDIOL · · DUX · ET · C C. sopra X  
*R* P. gr. 1,90. C<sup>a</sup> C. CUN.
62. Id. *D* · MA · THER · D · G · IMP · R · H · ET C. prec. 1762  
*B* MEDIOL · · DUX · ET · C C. sopra X  
*R* P. gr. 1,77. C<sup>a</sup> SM

Anno 1763.

63. Da 60 soldi (prova). *D* MA · THERE · D · G · IMP · R · H · B · ET · C Busto diademato a destra.  
*B* MEDIOLANI · · DUX · ET · C · Aquila bicipite coronata, caricata delle armi di Milano in petto; sotto 17 63  
*R* D. 34; p. gr. 6,37. C<sup>a</sup> MV
64. Da 30 soldi (prova). *D* MA · THERE · D · G · IMP · R · H · B · ET · C C. prec. Esergo 1763  
*B* \* · MEDIOLA \* \* DUX · ET · C · \* C. sopra; sotto 30  
*R* D. 27; p. gr. 5,69. C<sup>a</sup> MV
65. Da 20 soldi (prova). *D* MA · THERE · D · G · IMP · R · H · B · ET · C C. prec. 1763  
*B* Anepigrafo. Scudo inquartato con l'aquila e la biscia (non coronate) in cartella ornata. Esergo 20  
*R* D. 27; p. gr. 6,08. C<sup>a</sup> MV
66. Da 5 soldi. *D* M · TH · D · G · I · R · H · ET · B · Busto diademato a destra.  
*B* MLÑI || DUX || 1763 || in cartella ornata. Esergo S · V  
*M* D. 20; p. gr. 3,29. C<sup>a</sup> SM
67. Id. *D* Tutto c. prec., senza punto finale.  
*B* Tutto c. sopra S · V  
*M* P. gr. 3,21. C<sup>a</sup> SM

- XXV, 12. 68. Parpagliola. **Ɔ** · M · TH · D · G · I · R · H · ET · B Busto diademato a destra.  
**Ɱ** MLÑI || DUX || 1763 || in cartella ornata.  
**M** D. 17; p. gr. 1,62. C<sup>a</sup> SM
- XXV, 13. 69. Soldo (prova). **Ɔ** MA · THERE · D · G · IMP · R · H · B · ET · C Busto diademato a d.  
 Sotto 1763  
**Ɱ** · MEDIOLA · ⌘ · DUX · ET · C · In cartella molto ornata SOL||DO||  
**R** D. 26; p. gr. 9,38. FDC SM

## Anno 1766.

70. Da 10 soldi. **Ɔ** MA · THER · D · G · IMP · R · H · B · ET · C Testa diademata a destra;  
 sotto · 1766 ·  
**Ɱ** MEDIOL · · DUX · ET · C Stemma sormontato dalla corona imperiale, ornato dei due rami e inquartato con l'aquila e la biscia (non coronate). Esergo 10  
**R** D. 23; p. gr. 3,04. C<sup>a</sup> MV

## Anno 1767.

71. Da 20 soldi. **Ɔ** MA · THERE · D · G · IMP · R · H · B · ET · C · Testa diademata a d.  
 Sotto 1767  
**Ɱ** · MEDIOL · · DUX · ET · C · Stemma sormontato dalla corona imperiale, ornato dei due rami e inquartato con l'aquila e la biscia.  
 Esergo XX  
**R** D. 22. Gnechi, n. 19.
72. Da 10 soldi. **Ɔ** MA · THERE · IMP · R · H · B · ET · C Testa, c. prec. 1767  
**Ɱ** MEDIOL · · DUX · ET · Stemma, c. sopra · X ·  
**R** D. 17. Gnechi, n. 24.

## Anno 1771.

- XXV, 14. 73. Da 20 soldi. **Ɔ** M · THERES · D · G · R · IMP · H · & · B · REG · A · A · Busto velato  
 e diademato, a destra. Al disotto 1771 ·  
**Ɱ** MEDIOL · DVX ET C · Stemma ovale sormontato dalla corona imperiale, ornato dei due rami e inquartato con l'aquila e la biscia.  
 Esergo · XX ·  
**R** D. 22; p. gr. 3,69. C<sup>a</sup> SM

74. Da 20 soldi. **D** M · THERES · D · G · R · IMP · H · & B · REG · A · A · C. prec. 1771 ·  
**B** Tutto c. sopra · XX ·  
**R** P. gr. 3,62. Grillo in Boll. It. di Num., 1904, pag. 145. C<sup>a</sup> C. STRADA.
- XXV, 15. 75. Da 10 soldi. **D** M · THERES · D · G · R · IMP · H · & · B · REG · A · A · Busto, c. prec.  
 1771 ·  
**B** MEDIOL · DVX · Biscia in corona formata da due rami di palma.  
 Esergo X  
**R** D. 19; p. gr. 1,86. FDC SM

Anno 1773.

76. Da 20 soldi. **D** M · THERES · D · G · R · IMP · H · & · B · REG · A · A · Busto velato  
 e diademato, a destra. Sotto · 1773 ·  
**B** MEDIOL · DUX · ETC · Stemma ovale sormontato dalla corona im-  
 periale, ornato dei due rami e inquartato con l'aquila e la biscia.  
 Esergo · XX ·  
**R** D. 22; p. gr. 3,80. Gneecchi, n. 21.
77. Da 10 soldi. **D** Tutto c. prec. 1773 ·  
**B** Tutto c. sopra, ma esergo X  
**R** D. 20; p. gr. 1,76. C<sup>a</sup> MV

Anno 1774.

78. Da 20 soldi. **D** M · THERES · D · G · R · IMP · H · & B · REG · A · A · C. quella del-  
 l'anno precedente 1774 ·  
**B** MEDIOL DUX ETC · C. quella dell'anno precedente · XX ·  
**R** Grillo, id. id., pag. 145.
79. Id. **D** M · THERES · D · G · R · IMP · H · & · B · REG · A · A · C. prec. · 1774  
**B** MEDIOL · · DVX · ET · C · C. sopra. · XX ·  
**R** D. 22; p. gr. 3,62. Grillo, id. id., pag. 145. C<sup>a</sup> C. STRADA.
80. Id. **D** Tutto c. prec. 1774 ·  
**B** MEDIOL · DVX ETC · C. sopra · XX ·  
**R** D. 22; p. gr. 3,75. C<sup>a</sup> SM

81. Da 10 soldi. *Ɔ* Tutto c. prec. 1774.  
*⊕* **MEDIOL · DVX ·** Biscia in corona formata da due rami di palma.  
 Esergo X  
*AR* D. 19; p. gr. 1,85. Gneccchi, n. 26. M. VER.

## Senza data.

- T. suppl. I, 11. 82. Sesino (prova). *Ɔ* **M · TH · D · G · I · R · H · ET · B** Busto diademato, a destra.  
*⊕* **· MEDIOL · · DUX · ET · C ·** In cartella ornata **SESI || NO**  
*R* D. 22; p. gr. 4,66. C<sup>a</sup> SM
- T. XXV, 16. 83. Quattrino. *Ɔ* **\* MARIA · THERE · IMP · ET · HUN · RE ·** Busto diademato, a destra.  
*⊕* **· MEDIOL · · DUX · ET · €** Stemma coronato e inquartato con l'aquila e la biscia.  
*R* D. 18; p. gr. 2,95. C<sup>a</sup> SM

## PROGETTO PER LA NUOVA MONETAZIONE

(1776-1777)

## Anno 1776.

- XXV, 17. 84. Da 6 quattrini. *Ɔ* **M · THERESIA · D · G · R · I · H · B · R · A · A · D · MED ·** Busto velato e diademato, a destra.  
*⊕* **SEI || QUATTRINI || 1776 · ||** in corona formata da due rami di palma e d'alloro. Taglio ornato di fogliette.  
*R* D. 27; p. gr. 10,50. FDC SM
85. Soldo. *Ɔ* Tutto c. prec.  
*⊕* **UN || SOLDI || 1776 · ||** in corona, c. sopra.  
*R* D. 24; p. gr. 7,82. FDC SM
86. Mezzo soldo. *Ɔ* **M · THER · D · G · R · I · H · B · R · A · A · D · MED ·** Stemma coronato, bipartito con l'aquila e la biscia (sola coronata); ai lati, due ornati pendenti.  
*⊕* **MEZZO || SOLDI || 1776 ||** in corona di due rami, di palma e d'alloro. Taglio, c. sopra.  
*R* D. 20; p. gr. 3,97. FDC SM

87. Mezzo soldo. **D** Tutto c. prec.  
**B** MEZZO || SOLDO || 1776 • || C. sopra.  
**R** P. gr. 4,02. FDC C. PAP.
88. Quattrino. **D** Tutto c. prec  
**B** UN || QVATTRINO || 1776 • || c. rig. Taglio, c. sopra.  
**R** D. 19; p. gr. 2,00. FDC C. PAP. e MB

Anno 1777.

- T. suppl. I, 12. 89. Scudo. **D** M • THERESIA • D • G • R • IMP • HU • BO • REG • Busto velato e diademato, a destra.  
**B** MEDIOLANI DUX • 1777 Stemma ovale coronato, ornato al disotto dei due rami, di palma e d'alloro, inquartato con l'aquila e la biscia (sola coronata) e caricato dello scudetto d'Austria.  
**R** D. 37; p. gr. 23,00. Gneccchi, n. 42. M. VER.
90. Mezzo scudo. **D** M • THERESIA • D • G • R • IMP • HU • BO • REG • C. prec.  
**B** MEDIOLANI DUX • 1777 • C. sopra.  
**R** D. 32; p. gr. 11,00. Gneccchi, n. 43. M. VER.
- T. suppl. I, 13. 91. Lira. **D** M • THERESIA • D • G • R • IMP • HU • BO • REG • Mezzo busto velato e diademato, a destra. Al disotto, due rami, di palma e di alloro.  
**B** Tutto c. sopra.  
**R** D. 28; p. gr. 6,20. Gneccchi, n. 44. M. VER.
92. Mezza lira. **D** e **B** Tutto c. prec.  
**R** D. 24; p. gr. 3,10. Gneccchi, n. 45. M. VER.
93. Prova in rame del 10 soldi. **D** M • THERES • D • G • R • IMP • H • & • B • REG • A • A • Busto velato e diademato, a destra. Sotto 1777 •  
**B** MEDIOL • DVX • Biscia in corona formata da due rami di palma.  
 Esergo X  
**R** Gneccchi, n. 26 in nota.
94. Id. **D** Tutto c. prec.  
**B** MEDIOL • DVX • C. sopra X  
**R** D. 20; p. gr. 1,91. FDC SM

95. Prova in rame  $\text{D}$  Tutto c. prec.  
 del 10 soldi.  $\text{R}$  MEDIOL · DVX Biscia, la cui prima voluta ripiegasi in  $\text{O}$  in corona, c. sopra. Esergo  $\text{X}$   
 $\text{R}$  C. SORM.
- T. XXV, 18. 96. Id. in argento  $\text{D}$  M · THER · D · G · R · I · H · B · R · A · A · D · MED · Stemma coronato e bipartito, con l'aquila e la biscia (sola coronata); ai lati, due ornati pendenti.  
 del 5 soldi.  $\text{R}$  V || SOLDI || 1777 || in cartella.  
 $\text{R}$  D. 20; p. gr. 1,60. FDC SM
- XXV, 19. 97. Soldo.  $\text{D}$  M · THERESIA · D · G · R · I · H · B · R · A · A · D · MED · Busto velato e diademato, a destra. Sotto al busto  $\text{S}$   
 $\text{R}$  UN || SOLDI || 1777 · || in corona di palma e d'alloro.  
 $\text{R}$  D. 23; p. gr. 7,82 e 7,62. FDC SM  
 (Battuto nella zecca di Schmöllnitz).
98. Id.  $\text{D}$  Tutto c. prec.  $\text{W}$   
 $\text{R}$  Tutto c. sopra.  
 $\text{R}$  D. 23; p. gr. 7,94.  $\text{C}^{\circ}$  SM  
 (Battuto nella zecca di Vienna).
- T. XXVI, 1. 99. Mezzo soldo.  $\text{D}$  M · THER · D · G · R · I · H · B · R · A · A · D · MED · Stemma coronato bipartito, con l'aquila e la biscia (sola coronata); ai lati dello stemma, due ornati pendenti.  
 $\text{R}$  MEZZO || SOLDI || 1777 · || in corona di palma e d'alloro.  
 $\text{R}$  D. 20; p. gr. 4,13 e 4,11 FDC, 3,91  $\text{C}^{\circ}$  e 3,49  $\text{C}^{\circ}$  SM
- XXVI, 2. 100. Quattrino.  $\text{D}$  M · THER · D · G · R · I · H · B · R · A · A · D · MED · Stemma, c. prec.  
 $\text{R}$  UN || QUATTRINO || 1777 · ||  
 $\text{R}$  D. 17; p. gr. 2,15 FDC, 1,85 e 1,61  $\text{C}^{\circ}$  SM
101. Id.  $\text{D}$  M · THER · D · G · R · I · H · B · R · A · A · D · MED · C. prec.  
 $\text{R}$  Tutto c. sopra.  
 $\text{R}$  P. gr. 1,92.  $\text{C}^{\circ}$  SM
102. Id.  $\text{D}$  M · THER · D · GR · I · H · B · R · A · A · D · MED · C. prec.  
 $\text{R}$  Tutto c. sopra.  
 $\text{R}$  P. gr. 1,85.  $\text{C}^{\circ}$  C. Cun.

- XXVI, 3. 103. Sestino. **D** M · THER · D · G · R · I · H · B · R · A · A · D · MED · C. prec.  
**B** UN || SESTINO || 1777 · ||  
**R** D. 15; p. gr. 1,20. **C**<sup>1</sup> SM
104. Id. **D** Tutto c. prec.  
**B** Tutto c. sopra, senza punto finale.  
**R** P. gr. 1,20. **C**<sup>1</sup> SM

Senza data.

- XXVI, 4. 105. Zecchino. **D** M · THERES · D · G · R · IMP · HU · BO · REG · Busto velato e  
 diademato, a destra.  
**B** S · AMBROSIUS PATR · MEDIOL · Mezza figura del Santo mitrato,  
 col pastorale nella sin. e con la destra alzata in atto di benedire.  
**O** D. 20; p. gr. 3,50. Gneccchi, n. 41. **M. VER.**

NUOVA MONETAZIONE

(1778-1780)

Anno 1778.

- XXVI, 5. 106. Da 2 doppie. **D** M · THERESIA · D · G · R · IMP · HU · BO · REG · A · A · Busto velato  
 e diademato, a destra.  
**B** MEDIOLANI DUX · 1778 Stemma ovale coronato, inquartato con  
 l'aquila e la biscia (sola coronata) e caricato dello scudetto d'Austria  
 nel centro, circondato in basso da due rami, di palma e d'alloro.  
**O** D. 29; p. gr. 12,48 e 12,55. **C**<sup>1</sup> SM e M. Mil.
- XXVI, 6. 107. Doppia. **D** Tutto c. prec.  
**B** MEDIOLANI DUX · 1778 · C. sopra.  
**O** D. 24; p. gr. 6,28. **FDC** SM e M. Mil.
- XXVI, 7. 108. Zecchino. **D** e **B** Tutto c. prec.  
**O** D. 20; p. gr. 3,48. **C**<sup>1</sup> SM

- XXVI, 8. 109. Scudo. **D** Tutto c. prec.  
**B** MEDIOLANI DUX · 1778 Stemma ovale coronato, inquartato con l'aquila e la biscia (sola coronata), caricato dello scudetto d'Austria e circondato in basso dai due rami. Sul contorno esterno, in rilievo, IVSTITIA ET CLEMENTIA fra ornatini.  
**AR** D. 41; p. gr. 23,09 FDC e 23,07 C<sup>1</sup> SM
- XXVI, 9. 110. Mezzo scudo. **D** e **B** Tutto c. prec.  
**AR** D. 33; p. gr. 11,55. C<sup>1</sup> SM
111. Id. **D** C. prec.; sotto ×  
**B** MEDIOLANI DUX · 1778 · C. sopra.  
**AR** P. gr. 11,28. C<sup>2</sup> SM
112. Lira. **D** M · THERESIA · D · G · R · IMP · HU · BO · REG · A · A · Busto, c. prec.  
**B** MEDIOLANI DUX · 1778 · Stemma, c. sopra. Esergo UNA LIRA  
**AR** D. 28; p. gr. 6,25. Gneccchi, n. 62. C. GN.
113. Mezza lira. **D** Tutto c. prec.  
**B** MEDIOLANI DUX · 1778 C. sopra. Esergo MEZZA LIRA  
**AR** D. 24; p. gr. 3,10. Gneccchi, n. 65. C. GN.
114. Da 5 soldi. **D** M · THER · D · G · R · I · H · B · R · A · A · D · MED · Stemma coronato, con la biscia coronata; ai lati, due ornati pendenti.  
**B** 5 || SOLDI || in corona di due rami di palma e d'alloro. Esergo 17 78  
**M** D. 18; p. gr. 1,54. C<sup>2</sup> SM

## Anno 1779.

115. Da 2 doppie. **D** M · THERESIA · D · G · R · IMP · HU · BO · REG · A · A · Busto velato e diadematato, a destra.  
**B** MEDIOLANI DUX · 1779 · Stemma ovale coronato, inquartato con l'aquila e la biscia (sola coronata) e caricato dello scudetto d'Austria nel centro, circondato in basso da due rami, di palma e di alloro.  
**O** D. 28; p. gr. 12,56 e 12,60. C<sup>2</sup> SM e M. Mil.
116. Id. **D** Tutto c. prec.  
**B** Tutto c. sopra, senza punto finale.  
**O** P. gr. 12,59. C<sup>2</sup> SM



117. Doppia. **D** Tutto c. prec.  
**B** MEDIOLANI DUX · 1779 · C. sopra.  
**O** D. 24; p. gr. 6,23. **C**<sup>a</sup> SM
118. Zecchino. **D** Tutto c. prec.  
**B** MEDIOLANI DUX · 1779 C. sopra.  
**O** D. 20; p. gr. 3,47. **C**<sup>1</sup> SM
119. Id. **D** Tutto c. prec.  
**B** MEDIOLANI DUX · 1779 · C. sopra.  
**O** P. gr. 3,47. Gnecci, Supplemento, n. 6. **M. Mil.**
120. Scudo. **D** Tutto c. prec.  
**B** MEDIOLANI DUX · 1779 Stemma ovale coronato, inquartato con l'aquila e la biscia (sola coronata), caricato dello scudetto austriaco e circondato in basso da due rami, di palma e d'alloro. Sul contorno esterno, in rilievo IVSTITIA ET CLEMENTIA fra ornatini.  
**R** D. 40; p. gr. 23,12. **FDC SM**
121. Mezzo scudo. **D** e **B** Tutto c. prec.  
**R** D. 32; p. gr. 11,16. **C**<sup>a</sup> SM
- XXVI, 10. 122. Lira. **D** Tutto c. prec.  
**B** MEDIOLANI DUX · 1779 · C. sopra. **Esergo UNA LIRA**  
**R** D. 27; p. gr. 6,24. **C**<sup>a</sup> SM
123. Id. **D** Tutto c. prec.  
**B** Tutto c. sopra, senza punto finale.  
**R** P. gr. 5,85. **C**<sup>a</sup> C. STRADA.
124. Id. **D** C. prec. **Esergo \***  
**B** MEDIOLANI DUX · 1779 C. sopra **UNA LIRA**  
**R** P. gr. 6,33 e 6,23. **C**<sup>a</sup> SM
- XXVI, 11. 125. Mezza lira. **D** Tutto c. prec.  
**B** MEDIOLANI DUX 1779 · C. sopra. **Esergo MEZZA LIRA**  
**R** D. 24; p. gr. 3,08. **C**<sup>a</sup> SM
126. Id. **D** Tutto c. prec. **Esergo \***  
**B** MEDIOLANI DUX · 1779 · C. sopra **MEZZA LIRA**  
**R** P. gr. 3,13. **FDC C. STRADA.**

127. Da 5 soldi. **D** M · THER · D · G · R · I · H · B · R · A · A · D · MED · Stemma coronato, con la biscia coronata; ai lati, due ornati pendenti.  
**B** 5 || SOLDI || in corona di due rami di palma e d'alloro. *Esergo* 17 79  
**R** D. 18; p. gr. 1,44. C<sup>a</sup> SM
128. Soldo. **D** M · THERESIA · D · G · R · I · H · B · R · A · A · D · MED · Busto velato e diademato, a destra. Sotto al busto W  
**B** UN || SOLDO || 1779 · || in corona di palma e d'alloro.  
**R** D. 24; p. gr. 7,78. C<sup>a</sup> SM
129. Id. **D** Tutto c. prec.; sotto S  
**B** Tutto c. sopra.  
**R** P. gr. 7,24. C<sup>a</sup> SM
130. Id. **D** C. prec., ma niente all'esergo.  
**B** Tutto c. sopra.  
**R** P. gr. 7,30. C<sup>a</sup> SM
131. Mezzo soldo. **D** M · THER · D · G · R · I · H · B · R · A · A · D · MED · Stemma coronato e bipartito con l'aquila e la biscia (sola coronata); ai lati, due ornati pendenti.  
**B** MEZZO || SOLDO || 1779 · || in corona di palma e d'alloro.  
**R** D. 20; p. gr. 3,66. FDC e C<sup>a</sup> SM
132. Id. **D** Il **B** incusso.  
**B** Tutto c. sopra.  
**R** P. gr. 3,62. C<sup>a</sup> SM
133. Quattrino. **D** M · THER · D · G · R · I · H · B · R · A · A · D · MED · Stemma coronato e bipartito con l'aquila e la biscia (sola coronata); ai lati, due ornati pendenti.  
**B** UN || QUATTRINO || 1779 · ||  
**R** D. 17; p. gr. 2,04 e 1,75. FDC SM
134. Sestino. **D** Tutto c. prec.  
**B** UN || SESTINO || 1779 · ||  
**R** D. 15; p. gr. 1,37 e 1,32. FDC SM

Anno 1780.

135. Doppia. **D** M · THERESIA · D · G · R · IMP · HU · BO · REG · A · A · Busto ve-  
lato e diademato a destra.  
**B** MEDIOLANI DUX · 1780 Stemma ovale coronato, inquartato con  
l'aquila e la biscia (sola coronata) e caricato dello scudetto austriaco,  
circondato in basso da due rami, di palma e d'alloro.  
**O** D. 24; p. gr. 6,23. **C**<sup>1</sup> SM
136. Zecchino. **D** M · THERESIA · D · G · R · IMP · HU · BO · REG · A · A · Busto, c. prec.  
**B** Tutto c. sopra.  
**O** D. 20; p. gr. 3,33. **C**<sup>2</sup> SM
137. Scudo. **D** M · THERESIA · D · G · R · IMP · HU · BO · REG · A · A · C. prec.  
**B** MEDIOLANI DUX · 1780 Stemma, c. prec. Sul contorno esterno, in  
rilievo, fra ornatini IVSTITIA ET CLEMENTIA  
**R** D. 39; p. gr. 23,09. **C**<sup>1</sup> SM
138. Mezzo scudo. **D** e **B** Tutto c. prec.  
**R** D. 33; p. gr. 11,51 **C**<sup>2</sup> e 10,97 **C**<sup>2</sup> SM
139. Id. **D** Tutto c. prec.  
**B** MEDIOLANI · DUX · 1780 C. sopra.  
**R** P. gr. 11,45. **C**<sup>1</sup> MV
140. Lira. **D** Tutto c. prec.  
**B** MEDIOLANI DUX · 1780 C. sopra. Esergo UNA LIRA  
**R** D. 27; p. gr. 6,24. **C**<sup>1</sup> SM
141. Mezza lira. **D** Tutto c. prec.  
**B** MEDIOLANI DUX · 1780 C. sopra. Esergo MEZZA LIRA  
**R** D. 24; p. gr. 3,10. Gneecchi, n. 67. **C**. Gn.
- XXVI, 12. 142. Da 5 soldi. **D** M · THER · D · G · R · I · H · B · R · A · A · D · MED · Stemma coro-  
nato con la biscia coronata; ai lati, due ornati pendenti.  
**B** 5 || SOLDI || in corona di due rami di palma e d'alloro. Esergo 17 80  
**M** D. 18; p. gr. 1,56. **C**<sup>1</sup> SM

## Senza data.

- XXVI, 13. 143. Mezzo soldo. **D** M · THER · D · G · R · I · H · B · R · A · A · D · MED · Stemma coronato e bipartito con l'aquila e la biscia (sola coronata); ai lati, due ornati pendenti.
- B** Non vi è traccia che della cartella; il resto è scomparso sotto una contromarca.
- R** D. 20; p. gr. 3,59. C\* SM

**GIUSEPPE II D'ABSURGO-LORENA**  
**IMPERATORE E DUCA DI MILANO**

(1780-1790)

Giuseppe II, nato nel 1741 dall'Imperatore Francesco I di Lorena e da Maria Teresa. Sposa nel 1760 Isabella figlia di Filippo di Borbone Duca di Parma; rimasto vedovo nel 1763, sposa in seconde nozze nel 1765 Giuseppa figlia di Carlo VII Imperatore di Baviera. Alla morte della madre, nel 1780, diviene Imperatore. Muore nel 1790.

*N. B.* Le monete contrassegnate con asterisco sono quelle battute nella zecca di Milano per l'Impero Austriaco.

## Anno 1780.

1. Da 5 soldi. **D** IOS · II · D · G · R · I · S · A · G · H · B · R · A · A · D · MED · ET · M ·  
 Stemma coronato con la biscia coronata. Sotto, le lettere L B
- B** 5 || SOLDI || in corona di due rami, di palma e d'alloro. Sotto 17 80
- M** D. 18; p. gr. 1,44. C\* SM

## Anno 1781.

- XXVI, 14. 2. Doppio zecchino del giuramento. **D** IOS · II · D · G · R · I · S · A · G · H · B · R · A · A · D · MED · ET MANT ·  
 Mezzo busto laureato, a destra.
- B** LONGOBARD · || FIDES || SACRAMENTO || FIRMATA || DIE 25 IULII ||  
 1781 || Al disopra, corona imperiale; al disotto, due rami d'alloro e, in mezzo a questi, la biscia.
- O** D. 26; p. gr. 6,97. FDC SM
- XXVI, 15. 3. Zecchino del giuramento. **D** e **B** Tutto c. prec.
- O** D. 22,5; p. gr. 3,49. FDC SM

- XXVI, 16. 4. Doppia. **D** IOSEPH · II · D · G · R · IMP · S · AUG · G · H · ET · B · REX A · A ·  
Mezzo busto laureato, a destra.  
**B** MEDIOLANI ET MANT · DUX 1781 Stemma coronato, inquartato  
con le armi di Milano e caricato dello scudetto d'Austria. Dal basso  
sorgono due rami, di palma e d'alloro; sotto questi le iniziali **L B**  
**O** D. 23; p. gr. 6,29. FDC SM
- XXVI, 17. 5. Zecchino. **D** IOSEPH · II · D · G · R · IMP · S · AUG · G · H · ET · B · REX A · A ·  
Mezzo busto laureato, a destra.  
**B** MEDIOLANI ET MANT · DUX 1781 Stemma ovale coronato, in-  
quartato con le armi di Milano e caricato dello scudetto d'Austria.  
Al basso i due rami, sotto cui **L B**  
**O** D. 21; p. gr. 3,47. FDC SM
- XXVI, 18. 6. Scudo. **D** IOSEPH · II · D · G · R · IMP · S · AUG · G · H · ET · B · REX A · A ·  
Mezzo busto laureato, a destra.  
**B** MEDIOLANI ET MANT · DUX 1781 Stemma ovale coronato, in-  
quartato con le armi di Milano e caricato dello scudetto d'Austria.  
Al basso i due rami, sotto cui le iniziali **L B** Sul taglio, in  
rilievo VIRTUTE ET EXEMPLO  
**R** D. 39; p. gr. 23,12. FDC SM
7. Mezzo scudo. **D** IOSEPH · II · D · G · R · IMP · S · AUG · G · H · ET · B · REX A · A ·  
Mezzo busto laureato, a destra.  
**B** MEDIOLANI ET MANT · DUX 1781 Stemma ovale coronato, in-  
quartato con le armi di Milano e caricato dello scudetto d'Austria.  
Al basso i due rami, sotto cui **L B** Sul taglio, in rilievo  
VIRTUTE ET EXEMPLO  
**R** D. 32; p. gr. 11,55. C\* SM
- Come XXVI, 14. 8. Lira del giuramento. **D** IOS · II · D · G · R · I · S · A · G · H · B · R · A · A · D · MED · ET MANT ·  
Mezzo busto laureato, a destra coronata.  
**B** LONGOBARD · || FIDES || SACRAMENTO || FIRMATA || DIE 25 IULII ||  
1781 || Al disopra, corona imperiale; al disotto, due rami d'alloro  
e, in mezzo a questi, la biscia.  
**R** D. 26; p. gr. 6,21. FDC SM
- Come XXVI, 15. 9. Mezza lira del giuramento. **D** e **B** Tutto c. prec.  
**R** D. 22; p. gr. 3,11. FDC SM

- T. XXVII, 1. 10. Lira. **D** IOSEPH · II · D · G · R · IMP · S · AUG · G · H · ET · B · REX · A · A ·  
C. prec.  
**B** MEDIOLANI ET MANT · DUX 1781 Stemma ovale coronato, in-  
quartato con le armi di Milano e caricato dello scudetto d'Austria.  
Al basso i due rami, sotto cui **L B** Esergo **UNA LIRA**  
**R** D. 26; p. gr. 6,25. FDC SM
11. Mezza lira. **D** Tutto c. prec.  
**B** C. sopra. Esergo **MEZZA LIRA**  
**R** D. 22,5; p. gr. 2,86. C<sup>a</sup> SM
12. Da 5 soldi. **D** IOS · II · D · G · R · I · S · A · G · H · B · R · A · A · D · MED · ET · M ·  
Stemma coronato, con la biscia coronata. Sotto, le iniziali **L B**  
**B** 5 || SOLDI || in corona di due rami, di palma e d'alloro. Sotto 17 81  
**M** D. 18; p. gr. 1,56. C<sup>a</sup> SM

## Anno 1782.

13. Zecchino. **D** e **B** Come quello dell'anno precedente 1782  
**O** D. 21; p. gr. 3,47. C<sup>a</sup> SM
14. Scudo. **D** e **B** Come quello dell'anno precedente 1782  
**R** D. 39; p. gr. 23,02. C<sup>a</sup> SM
15. Mezzo scudo. **D** e **B** Come quello dell'anno precedente 1782  
**R** D. 32; p. gr. 11,36. C<sup>a</sup> SM
16. Lira. **D** e **B** Come quella dell'anno precedente 1782  
**R** D. 26; p. gr. 5,50. C<sup>a</sup> SM
17. Mezza lira. **D** e **B** Come quella dell'anno precedente 1782  
**R** D. 22; p. gr. 3,11 e 3,09. C<sup>a</sup> SM

## Anno 1783.

18. Doppia. **D** IOSEPH · II · D · G · R · IMP · S · AUG · G · H · ET · B · REX · A · A ·  
Mezzo busto laureato, a destra.  
**B** MEDIOLANI ET MANT · DUX 1783 Stemma coronato, inquartato  
con le armi di Milano e caricato dello scudetto d'Austria. Dal basso  
sorgono due rami, di palma e d'alloro; sotto questi, le iniziali **L B**  
**O** D. 23; p. gr. 6,80. FDC SM

19. Doppia. **D** IOSEPH · II · D · G · R · IMP · S · AUG · G · H · ET B · REX A · A ·  
 C. prec.  
**B** Tutto c. sopra.  
**O** P. gr. 6,20. **C**<sup>1</sup> C. STRADA.
20. Zecchino. **D** e **B** Come quello dell'anno precedente 1783  
**O** D. 21; p. gr. 3,47. Guecchi, n. 9.
21. Scudo. **D** e **B** Come quello dell'anno precedente 1783  
**R** D. 38; p. gr. 23,03. **C**<sup>2</sup> SM
- XXVII, 2. 22. Mezzo scudo. **D** e **B** Come quello dell'anno precedente 1783  
**R** D. 32; p. gr. 10,54. FDC SM
23. Lira. **D** e **B** Come quella dell'anno precedente 1783  
**R** D. 26; p. gr. 6,25. **C**<sup>2</sup> SM
- XXVII, 3. 24. Mezza lira. **D** e **B** Come quella dell'anno precedente 1783  
**R** D. 22; p. gr. 3,11. **C**<sup>1</sup> SM

Anno 1784.

25. Doppia. **D** e **B** Come quella dell'anno precedente 1784  
**O** D. 22; p. gr. 6,30. FDC SM
26. Zecchino. **D** e **B** Come quello dell'anno precedente 1784  
**O** D. 20; p. gr. 3,47 **C**<sup>2</sup> e 3,46 **C**<sup>1</sup> SM
27. Scudo. **D** e **B** Come quello dell'anno precedente 1784  
**R** D. 38; p. gr. 22,64. **C**<sup>2</sup> SM
28. Mezzo scudo. **D** e **B** Come quello dell'anno precedente 1784  
**R** D. 32; p. gr. 10,47. **C**<sup>2</sup> SM
29. Lira. **D** e **B** Come quella dell'anno precedente 1784  
**R** D. 26; p. gr. 5,67. **C**<sup>2</sup> SM
30. Mezza lira. **D** e **B** Come quella dell'anno precedente 1784  
**R** D. 22; p. gr. 3,10. **C**<sup>2</sup> SM

- XXVII, 4. 31. Da 5 soldi. **D** IOS · II · D · G · R · I · S · A · G · H · B · R · A · A · D · MED · ET M ·  
Stemma coronato, con la biscia coronata. Sotto L B  
**B** 5 || SOLDI || in corona formata da due rami, di palma e d'alloro.  
Sotto 17 84  
M D. 18; p. gr. 1,58. C<sup>a</sup> SM

## Anno 1785.

32. Doppia. **D** e **B** Come quella dell'anno precedente 1785  
O D. 23; p. gr. 6,29. C<sup>a</sup> SM
33. Scudo. **D** e **B** Come quello dell'anno precedente 1785  
AR D. 39; p. gr. 23,08 e 22,73. C<sup>a</sup> SM
34. Mezzo scudo. **D** e **B** Come quello dell'anno precedente 1785  
AR D. 32; p. gr. 11,25. C<sup>a</sup> SM
35. Lira. **D** e **B** Come quella dell'anno precedente 1785  
AR D. 26; p. gr. 6,25. Gneccchi, n. 28. M. VER.

## Anno 1786.

- XXVII, 5. 36. Sovrano \* **D** IOSEPH · II · D · G · R · IMP · S · A · GE · HIE · HV · BO · REX ·  
Mezzo busto laureato, a destra. Sotto M  
**B** ARCH · AVST · DVX · BVRG · LOTH · BRAB · COM · FLAN · 1786 ·  
Stemma d'Austria coronato e circondato dal collare del Toson d'oro;  
dietro lo stemma, la croce di Borgogna.  
O D. 27,5; p. gr. 11,02 C<sup>a</sup> e 10,57 FDC SM
- XXVII, 6. 37. Doppio  
zecchino \* **D** IOSEPH · II · D · G · R · I · S · A · GERM · HV · BO · REX · Testa  
laureata, a destra. Sotto M  
**B** ARCH · AVST · D · BVRG · LOTH · M · D · HET · 1786 · Aquila  
bicipite, di prospetto, sormontata dalla corona imperiale, caricata  
dello scudetto austriaco coronato e circondato dal collare del Toson  
d'oro. Sotto, in piccola cartella 2  
O D. 26; p. gr. 6,95. C<sup>a</sup> SM



- XXVII, 7. 38. Zecchino \* **D** IOS · II · D · G · R · I · S · A · GE · HV · BO · REX · C. prec. M  
**B** ARCH · A · D · BVRG · LOTH · M · D · H · 1786 · C. sopra, senza  
 cartella.  
**O** D. 21; p. gr. 3,47. C<sup>1</sup> SM
39. Crocione o scudo **D** IOSEPH · II · D · G · R · I · S · A · GER · HIE · HVN · BOH · REX ·  
 delle corone \* Mezzo busto laureato, a destra. Sotto M  
**B** ARCH · AVST · DVX · BVRG · LOTH · BRAB · COM · FLAN · 1786 ·  
 Croce di Borgogna accantonata dalle tre corone d'Austria, d'Un-  
 gheria e di Bosnia, e da cui pende il Toson d'oro. Sul taglio, in  
 rilievo VIRTUTE ET EXEMPLO fra ornatini.  
**R** D. 40; p. gr. 29,49. C<sup>2</sup> SM
40. Mezzo crocione \* **D** e **B** Tutto c. prec.  
**R** D. 34; p. gr. 14,42. C<sup>2</sup> SM
41. Scudo. **D** e **B** Come quello dell'anno precedente 1786  
**R** D. 39; p. gr. 22,71. C<sup>2</sup> SM
42. Mezzo scudo. **D** e **B** Come quello dell'anno precedente 1786  
**R** D. 32; p. gr. 11,41. C<sup>2</sup> SM
43. Lira. **D** e **B** Come quella dell'anno precedente 1786  
**R** D. 26; p. gr. 6,23. FDC SM

Anno 1787.

44. Sovrano \* **D** e **B** Come quello dell'anno precedente 1787  
**O** D. 28; p. gr. 11,10. FDC SM
- XXVII, 8. 45. Mezzo sovrano \* **D** IOSEPH · II · D · G · R · IMP · S · A · GE · HIE · HV · BO · REX ·  
 Mezzo busto laureato, a destra. Sotto M  
**B** ARCH · AVST · DVX · BVRG · LOTH · BRAB · COM · FLAN · 1787 ·  
 Stemma d'Austria coronato e circondato dal collare del Toson d'oro;  
 dietro lo stemma, la croce di Borgogna.  
**O** D. 23; p. gr. 5,55 e 5,33. C<sup>2</sup> SM
46. Zecchino \* **D** e **B** Come quello dell'anno precedente 1787  
**O** D. 21; p. gr. 3,48. C<sup>1</sup> SM

- XXVII, 9. 47. Crocione \* *D* e *B* Come quello dell'anno precedente 1787  
*R* D. 40; p. gr. 29,47. C<sup>a</sup> SM
- XXVII, 10. 48. Mezzo crocione \* *D* e *B* Come quello dell'anno precedente 1787  
*R* D. 34; p. gr. 14,54. C<sup>a</sup> SM
49. Lira. *D* e *B* Come quella dell'anno precedente 1787  
*R* D. 26; p. gr. 5,33. C<sup>a</sup> SM
50. Mezza lira. *D* e *B* Come quella degli anni precedenti 1787  
*R* D. 22; p. gr. 2,60. C<sup>a</sup> SM
51. Da 5 soldi. *D* IOS · II · D · G · R · I · S · A · G · H · B · R · A · A · D · MED · ET · M ·  
 Stemma coronato, con la biscia coronata. Sotto L B  
*B* 5 || SOLDI || in corona formata da due rami, di palma e d'alloro.  
 Sotto 17 87  
*R* D. 18; p. gr. 1,56. C<sup>a</sup> SM

## Anno 1788.

52. Sovrano \* *D* e *B* Come quello dell'anno precedente 1788  
*O* D. 27; p. gr. 11,09 e 11,06. FDC SM
53. Zecchino \* *D* e *B* Come quello dell'anno precedente 1788  
*O* D. 21; p. gr. 3,47. C<sup>a</sup> C. PAP.
54. Crocione \* *D* e *B* Come quello dell'anno precedente 1788  
*R* D. 39; p. gr. 29,42. C<sup>a</sup> SM

## Anno 1789.

55. Sovrano \* *D* e *B* Come quello dell'anno precedente 1789  
*R* D. 28; p. gr. 11,08 e 11,05. C<sup>a</sup> SM
56. Mezzo sovrano \* *D* e *B* Come quello dell'anno 1787, ma 1789  
*O* D. 22; p. gr. 5,53. C<sup>a</sup> SM
57. Crocione \* *D* e *B* Come quello dell'anno precedente 1789  
*R* D. 39; p. gr. 29,38. C<sup>a</sup> SM
58. Mezzo crocione \* *D* e *B* Come quello dell'anno 1787, ma 1789  
*R* D. 34; p. gr. 14,43 e 14,33. C<sup>a</sup> SM

Anno 1790.

59. Sovrano \* **D** e **B** Come quello dell'anno precedente 1790  
**O** D. 27,5; p. gr. 11,07. C<sup>a</sup> SM
60. Mezzo sovrano \* **D** e **B** Come quello dell'anno precedente 1790  
**O** D. 23; p. gr. 5,56 C<sup>a</sup>, 5,48 e 5,44 C<sup>a</sup> SM
61. Crocione \* **D** e **B** Come quello dell'anno precedente 1790  
**R** D. 89; p. gr. 29,38. C<sup>a</sup> SM
62. Mezzo crocione \* **D** e **B** Come quello dell'anno precedente 1790  
**R** D. 84; p. gr. 14,38. C<sup>a</sup> SM
63. Lira. **D** e **B** Come quella dell'anno 1787, ma 1790  
**R** D. 26; p. gr. 6,25. FDC SM

LEOPOLDO II D'ABSURGO-LORENA  
 IMPERATORE E DUCA DI MILANO

(1790-1792)

Leopoldo II, nato nel 1747 da Francesco I e da Maria Teresa figlia di Carlo VI, sposa nel 1764 Maria Luigia figlia di Carlo III Re di Spagna. È eletto Granduca di Toscana nel 1765 alla morte del padre, e succede nel 1790 al fratello Giuseppe sul trono dell'Impero. Muore nel 1792.

*N. B.* Le monete contrassegnate con asterisco \* sono quelle battute nella zecca di Milano per l'Impero Austriaco.

Anno 1790.

1. Sovrano \* **D** LEOPOLD · II · D · G · R · IMP · S · A · GE · HIE · HV · BO · REX ·  
 Mezzo busto laureato, a destra. Sotto **M**  
**B** ARCH · AVST · DVX · BVRG · LOTH · BRAB · COM · FLAN · 1790 ·  
 Stemma d'Austria coronato e circondato dal collare del Toson d'oro;  
 dietro lo stemma, la croce di Borgogna.  
**O** D. 28; p. gr. 11,05. C<sup>a</sup> SM
2. Mezzo sovrano \* **D** e **B** Tutto c. prec.  
**O** D. 22; p. gr. 5,17. C<sup>a</sup> SM

- XXVII, 11. 3. Lira. **D** LEOP · II · D · G · R · IMP · S · AUG · G · H · ET B · REX A · A ·  
Mezzo busto laureato, a destra.  
**B** MEDIOLANI ET MANT · DUX 1790 Stemma ovale coronato, in-  
quartato con le armi di Milano e caricato dello scudetto d'Austria.  
Al basso i due rami, di palma e d'alloro, sotto cui L B Esergo  
UNA LIRA  
**R** D. 27; p. gr. 6,24. FDC SM

## Anno 1791.

4. Sovrano \* **D** e **B** Come quello dell'anno precedente 1791  
**O** D. 28; p. gr. 11,06. C\* SM
- XXVII, 12. 5. Mezzo sovrano \* **D** e **B** Come quello dell'anno precedente 1791  
**O** D. 22; p. gr. 4,85. C\* SM e C. PAP.  
(Vi sono esemplari in cui lo stemma è più piccolo ed altri in cui è  
più grande).
6. Quarto  
di sovrano \* **D** LEOPOLD · II · D · G · R · IMP · S · A · GE · HIE · HV · BO · REX ·  
Mezzo busto laureato, a destra. Sotto M  
**B** ARCH · AVST · DVX · BVRG · LOTH · BRAB · COM · FLAN · 1791 ·  
Stemma d'Austria coronato e circondato dal collare del Toson d'oro;  
dietro lo stemma, la croce di Borgogna.  
**O** P. gr. 2,80. Gnechi, n. 8. M. Mil.
7. Crocione o scudo  
delle corone \* **D** LEOPOLD · II · D · G · R · I · S · A · GER · HIE · HVN · BOH · REX ·  
Mezzo busto laureato, a destra. Sotto M  
**B** ARCH · AVST · DVX · BVRG · LOTH · BRAB · COM · FLAN · 1791 ·  
Croce di Borgogna accantonata dalle tre corone d'Austria, d'Un-  
gheria e di Boemia e da cui pende il Toson d'oro. Sul taglio, in  
rilievo PIETATE ET CONCORDIA fra ornatini.  
**R** D. 40; p. gr. 29,08. C\* SM
- XXVII, 13. 8. Mezzo crocione \* **D** e **B** Tutto c. prec.  
**R** D. 35; p. gr. 14,60. C\* SM
9. Lira. **D** e **B** Come quella dell'anno precedente 1791  
**R** D. 26; p. gr. 5,94. C\* SM

Anno 1792.

- XXVII, 14. 10. Sovrano \* **D** e **B** Come quello dell'anno precedente 1792  
**O** D. 28; p. gr. 11,04. FDC SM
11. Mezzo sovrano \* **D** e **B** Come quello dell'anno precedente 1792  
**O** D. 22; p. gr. 5,48. C\* SM
- XXVII, 15. 12. Crocione \* **D** e **B** Come quello dell'anno precedente 1792  
**R** D. 40; p. gr. 29,47, 29,43 FDC e 29,40 C\* SM

FRANCESCO II D'ABSURGO-LORENA  
 IMPERATORE E DUCA DI MILANO

(1792-1797)

Francesco Giuseppe Carlo, nato nel 1768 dall'Imperatore Leopoldo II e da Maria Luigia di Spagna, sale nel 1792 sul trono imperiale, col nome di Francesco II. Sposa nel 1788 Elisabetta figlia di Federico II di Württemberg; rimasto vedovo nel 1790, sposa in seconde nozze, nell'anno stesso, Maria Teresa figlia di Ferdinando I di Borbone Re delle due Sicilie; di nuovo vedovo nel 1807, sposa, nell'anno seguente, Maria Ludovica figlia di Ferdinando Duca di Modena, e nel 1816, rimasto ancora vedovo, impalma nello stesso anno Carlotta figlia di Massimiliano di Baviera. Dopo la guerra del 1805 e la pace di Presburgo, Francesco è proclamato Imperatore d'Austria, col nome di Francesco I. Nella guerra per le restaurazioni, 1814-1815, Francesco I occupa le provincie venete e gran parte della Lombardia, che vengono poi, nel Congresso di Vienna, unite alla Casa d'Austria, fondando il Regno Lombardo-Veneto. Muore nel 1835.

*N. B.* Le monete contrassegnate con asterisco \* sono quelle battute nella zecca di Milano per l'Impero Austriaco.

Anno 1792.

- T. XXVIII, 1. 1. Doppia **D** **FRAN · II · D · G · R · I · S · A · G · H · B · R · A · A · D · MED · ET ·**  
 del giuramento. **MAN ·** Mezzo busto laureato, a destra.  
**B** **LONGOBARD · || FIDES || SACRAMENTO || FIRMATA || DIE 16 SEPT · ||**  
 1792 || Al disopra, corona imperiale.  
**O** D. 25; p. gr. 6,95. FDC SM
- XXVIII, 2. 2. Zecchino **D** e **B** Tutto c. prec.  
 del giuramento. **O** D. 21; p. gr. 3,48. FDC SM

3. Crocione o scudo delle corone \* **D** FRANCISC · II · D · G · R · I · S · A · GER · HIE · HVN · BOH · REX ·  
Mezzo busto laureato, a destra. Sotto **M**  
**B** ARCH · AVST · DVX · BVRG · LOTH · BRAB · COM · FLAN · 1792 ·  
Croce di Borgogna accantonata dalle tre corone d'Austria, d'Ungheria  
e di Boemia, e da cui pende il Toson d'oro. Sul taglio, in rilievo  
FIDE ET LEGE fra ornati.  
**R** D. 40; p. gr. 29,42. **C**<sup>a</sup> SM
- Come XXVIII, 1. 4. Lira del giuramento. **D** FRAN · II · D · G · R · I · S · A · G · H · B · R · A · A · D · MED · ET ·  
MAN · Mezzo busto laureato, a destra.  
**B** LONGOBARD · || FIDES || SACRAMENTO || FIRMATA || DIE 16 SEPT · ||  
1792 || Al disopra, corona imperiale.  
**R** D. 24; p. gr. 6,17. **C**<sup>a</sup> SM
- Come XXVIII, 2. 5. Mezza lira del giuramento. **D** e **B** Tutto c. prec.  
**R** D. 21; p. gr. 2,94. **C**<sup>a</sup> SM

## Anno 1793.

6. Sovrano \* **D** FRANCISC · II · D · G · R · IMP · S · A · GE · HIE · HV · BO · REX ·  
Mezzo busto laureato, a destra. Sotto **M**  
**B** ARCH · AVST · DVX · BVRG · LOTH · BRAB · COM · FLAN · 1793 ·  
Stemma d'Austria coronato e circondato dal collare del Toson d'oro;  
dietro lo stemma, la croce di Borgogna.  
**O** D. 28; p. gr. 11,00. **C**<sup>a</sup> SM
7. Id. **D** FRANC · II · D · G · R · IMP · S · A · GE · HIE · HV · BO · REX ·  
C. prec. **M**  
**B** Tutto c. sopra.  
**O** P. gr. 10,62. **C**<sup>a</sup> C. PAP.
8. Crocione \* **D** e **B** Come quello dell'anno precedente 1793  
**R** D. 40; p. gr. 29,19. **C**<sup>a</sup> SM

## Anno 1794.

9. Sovrano \* **D** e **B** Come quello dell'anno precedente 1794  
**O** D. 28; p. gr. 11,05. **C**<sup>a</sup> SM
10. Crocione \* **D** e **B** Come quello dell'anno precedente 1794  
**R** D. 40; p. gr. 29,47. **C**<sup>a</sup> SM

- T. XXVIII, 3. 11. Da 30 soldi. **D** FRANC · II · D · G · R · IMP · S · AUG · G · H · ET · B · REX · A · A ·  
 Testa laureata, a destra.  
**B** MEDIOLANI DUX · 1794 · Stemma a cuore, coronato, inquartato  
 con le armi di Milano e caricato dello scudetto d'Austria. Esergo  
 SOLDI · 30  
**R** D. 28; p. gr. 7,32 C<sup>a</sup> e 6,67 C<sup>a</sup> SM
12. id. **D** Tutto c. prec.  
**B** MEDILANI DUX · 1794 · C. sopra.  
**R** P. gr. 6,20. Strada e Tribolati in Riv. It. di Num., 1913, pag. 562.  
 C<sup>a</sup> C. TRIB.
13. Id. (prova). **D** FRANC · II · D · G · R · IMP · S · AUG · G · H · ET · B · REX · A · A ·  
 C. prec.  
**B** MEDIOLANI DUX 1794 · C. sopra.  
**R** M. Br.

Anno 1795.

- XXVIII, 4. 14. Sovrano \* **D** e **B** Come quello dell'anno precedente 1795  
**O** D. 28; p. gr. 11,04. C<sup>a</sup> SM
15. Crocione \* **D** e **B** Come quello dell'anno precedente 1795  
**R** D. 40; p. gr. 29,34. C<sup>a</sup> SM
16. Da 30 soldi. **D** e **B** Come il primo dell'anno precedente 1795  
**R** D. 28; p. gr. 7,33. C<sup>a</sup> SM

Anno 1796.

17. Sovrano \* **D** e **B** Come quello dell'anno precedente 1796  
**O** D. 29; p. gr. 11,04. C<sup>a</sup> SM
- XXVIII, 5. 18. Crocione \* **D** e **B** Come quello dell'anno precedente 1796  
**R** D. 40, p. gr. 29,48 e 29,38. C<sup>a</sup> SM
19. Da 30 soldi. **D** e **B** Come quello dell'anno precedente 1796  
**R** D. 28; p. gr. 6,74. C<sup>a</sup> SM

## Anno 1799.

*N. B.* Le monete del 1799 e 1800 col nome o con l'effigie di Francesco II furono coniate dalla Repubblica Francese, non essendosi ancora allestiti i nuovi conii.

20. Sovrano \* **D** e **B** Come quello dell'anno precedente 1799  
**O** D. 28; p. gr. 11,10. Guecchi, n. 12. C. MULAZZANI.
21. Crocione \* **D** e **B** Come quello dell'anno precedente 1799  
**R** D. 40; p. gr. 29,35. Guecchi, n. 18. FDC M. Mil.
22. Id. \* **D** e **B** C. prec. 1799 Sul taglio IVSTITIA ET FIDE fra ornatini.  
**R** P. gr. 29,52. C<sup>a</sup> SM
23. Da 30 soldi. **D** e **B** Come quello dell'anno precedente 1799  
**R** D. 28; p. gr. 7,33. C<sup>a</sup> SM

## Anno 1800.

24. Sovrano \* **D** e **B** Come quello dell'anno precedente 1800  
**O** D. 28; p. gr. 11,00. C<sup>a</sup> SM
25. Mezzo sovrano \* **D** FRANCISC · II · D · G · R · IMP · S · A · GE · HIE · HV · BO · REX ·  
 Mezzo busto laureato, a destra. Sotto M  
**B** ARCH · AVST · DVX · BVRG · LOTH · BRAB · COM · FLAN · 1800 ·  
 Stemma d'Austria coronato e circondato dal Toson d'oro. Dietro lo  
 stemma, la croce di Borgogna.  
**O** P. gr. 5,55. Guecchi, n. 14.
26. Crocione \* **D** e **B** Come quello dell'anno precedente 1800 Sul taglio IVSTITIA ET  
 FIDE fra ornatini.  
**R** D. 40; p. gr. 29,45 e 29,48. C<sup>a</sup> e FDC SM e M. Mil.
27. Id. \* **D** e **B** C. prec. 1800 Sul taglio LEGE ET FIDE  
**R** P. gr. 29,48 e 29,55. C<sup>a</sup> SM e C. PAP.
28. Da 30 soldi. **D** e **B** Come quello dell'anno precedente 1800  
**R** D. 28; p. gr. 7,31. C<sup>a</sup> SM
29. Id. **D** Tutto c. prec.  
**B** MEDIOLANI DUX · 1800 · C. sopra. Esergo \* SOLDI · 30  
**R** (falso dell'epoca) P. gr. 5,05. C<sup>a</sup> SM



## REPUBBLICA CISALPINA

(1797-1802)

La Repubblica Cisalpina è costituita a Milano nel 1797, ed è mutata in Repubblica Italiana nel 1802.

- XXVIII, 6. 1. Scudo. **Ɔ** ALLA NAZ · FRAN · LA REP · CISAL · RICONOSCENTE La Repubblica Cisalpina in piedi a sin., con una cornucopia rovesciata ai piedi ed una cicogna dietro, in atto di ringraziare la Nazione Francese seduta su di un piedistallo a destra; sulla cui base il nome dell'incisore SALVIRCH
- ℞** SCUDO || DI LIRE SEI || 27 · PRATILE || ANNO VIII || in corona di quercia. Sul taglio, in rilievo UNIONE E VIRTÙ fra ornati.
- ℞** D. 40; p. gr. 23,10 e 23,06. FDC SM
- XXVIII, 7. 2. Da 30 soldi. **Ɔ** REPVBBLICA CISALPINA · Busto della Repubblica, a destra, galeato e coronato di spighe. Sotto al busto SOLDI. 30.
- ℞** PACE || CELEBRATA · || FORO BONAPARTE || FONDATAO · || ANNO IX · ||
- ℞** D. 29; p. gr. 7,33 e 7,24. FDC SM

## REPUBBLICA ITALIANA

(1802-1805)

Bonaparte diviene Presidente della Repubblica Italiana nel 1802. Dopo la proclamazione dell'Impero Francese, nel 1805, istituisce il Regno d'Italia e si fa incoronare Re d'Italia a Milano.

*N. B.* Le monete della Repubblica Italiana non ebbero corso, e sono prove di zecca che rimasero allo stato di progetti, essendo invece stata adottata la monetazione decimale col Regno Italico.

### PRIMO PROGETTO

#### Anno II.

- XXVIII, 8. 1. Doppia. **Ɔ** REPUBBLICA ITALIANA Nel campo, in un cerchio formato da un serpente che si morde la coda DOPPIA Esergo D. 12,142.
- ℞** BONAPARTE FONDATORE E PRESIDENTE Testa nuda, a sin.; sotto M Esergo ANNO. II.
- ℞** D. 28; p. gr. 12,14. Gneccchi, n. 1. FDC BM

2. Mezza doppia. **D** REPUBBLICA ITALIANA Nel campo, in cerchio, c. prec. MEZZA ||  
DOPPIA || Esergo D. 6,071.  
**B** Tutto c. sopra. Esergo AN. II.  
**O** D. 24; p. gr. 6,071. Gnechi, n. 2. FDC BM
- XXVIII, 9. 3. Sudo. **D** REPUBBLICA ITALIANA Nel campo, in corona di spighe SCUDO ||  
DA || LIRE || 5 || Esergo D. 19,275.  
**B** AGRICOLTURA E COMMERCIO Il caducèo, fra un grappolo d'uva  
a sin. e una stella a 5 punte a destra. Esergo ANNO. II e, sotto M  
**R** D. 38; p. gr. 19,27. FDC SM e C. PAP.
4. Id. **D** Tutto c. prec., ma esergo D. 19,275  
**B** Tutto c. sopra.  
**R** P. gr. 19,27. FDC M. Mil.
- XXVIII, 10. 5. Da 30 soldi. **D** REPUBBLICA ITALIANA Nel campo, in corona di spighe SOLDI ||  
30 || Esergo D. 5,782.  
**B** Tutto c. sopra.  
**R** D. 26; p. gr. 5,78. FDC SM e C. PAP.
- XXVIII, 11. 6. Lira. **D** REPUBBLICA ITALIANA Nel campo, in corona di spighe LIRA ||  
DA || SOLDI || 20 || Esergo D. 3,855  
**B** Tutto c. sopra. Esergo AN. II e, sotto M  
**R** D. 23; p. gr. 3,82 e 3,84. FDC SM e C. PAP.
- XXVIII, 12. 7. Da 10 soldi. **D** REPUBBLICA ITALIANA Nel campo, in corona di spighe SOLDI ||  
10 || Esergo D. 3,128.  
**B** Tutto c. sopra. Esergo AN. II e, sotto M  
**R** D. 20; p. gr. 3,13 e 3,15. FDC SM e C. PAP.
8. Da 5 soldi. **D** REPUBBLICA ITALIANA Nel campo, in corona di spighe SOLDI ||  
5 || Esergo D. 1,564  
**B** Tutto c. sopra. Esergo AN. II e, sotto M  
**R** D. 16; p. gr. 1,56. Gnechi, n. 7. BM, M. Mil. e C. PAP.
- XXVIII, 13. 9. Soldo. **D** REPUBBLICA ITALIANA Covone di cinque spighe. Esergo AN. II.  
**B** SOLDI || DA || DENARI || 5 || Esergo M  
**R** D. 24, p. gr. 7,32. FDC SM e C. PAP.
- XXVIII, 14. 10. Da 2 denari. **D** REPUBBLICA ITALIANA Due spighe in palo. Esergo AN. II.  
**B** DENARI || 2 || Esergo M  
**R** D. 20; p. gr. 3,15 e 3,21. FDC SM e C. PAP.

- XXVIII, 15. 11. Denaro. **D** REPUBBLICA ITALIANA Una spiga in palo. Esergo AN·II.  
**B** Nel campo DENARO Esergo M  
**R** D. 17; p. gr. 1,62 e 1,60. FDC SM e C. PAP.

SECONDO PROGETTO

Anno II.

- T. XXIX, 1. 12. Doppia. **D** REPUBBLICA ITALIANA Nel campo, in corona di quercia DOPPIA  
 Esergo D. 12,142.  
**B** BONAPARTE FONDATORE E PRESIDENTE Testa nuda a sin.;  
 sotto M Esergo ANNO·II.  
**O** D. 28; p. gr. 12,14. Gneccchi, n. 11. BM
13. Mezza doppia. **D** REPUBBLICA ITALIANA Nel campo, in corona di quercia MEZZA ||  
 DOPPIA || Esergo D. 6,071.  
**B** C. sopra. Sotto M Esergo AN·II.  
**O** D. 22; p. gr. 6,07. Gneccchi, n. 12. BM

Anno 1804.

14. Da 20 lire. **D** REPUBBLICA ITALIANA Le bilancie, dietro cui una spada e un  
 ramo di palma legati da un nastro. Esergo DENARI·8. e, sotto M  
**B** BONAPARTE PRESIDENTE Testa nuda, a destra. Sotto 1804.III.  
**O** D. 24; p. gr. 8,00. Gneccchi, n. 13. BM
15. Id. **D** e **B** Tutto c. prec., ma DENARI·8  
**O** P. gr. 7,98. FDC NF
16. Id. **D** e **B** Tutto c. prec.  
 (prova in rame). **R** D. 24; p. gr. 3,59. C<sup>1</sup> C. PAP.
- XXIX, 2. 17. Id. **D** e **B** Tutto c. prec.  
 (prova in metallo bianco). (Fusione) P. gr. 2,97. C<sup>2</sup> SM
- XXIX, 3. 18. Scudo. **D** REPUBBLICA ITALIANA Le bilancie, c. prec. Esergo 1804.III.  
**B** 5 || LIRE || in corona di quercia. Esergo DENARI·20. e, sotto M  
**R** D. 36; p. gr. 19,97. FDC SM

19. Da 2 lire. *D* Tutto c. prec.  
*B* 2 || LIRE || in corona di quercia. Esergo DENARI·8· e, sotto M  
*R* D. 29; p. gr. 8,00. Gnechi, n. 15. BM, M. Mil. e C. PAP.
- XXIX, 4. 20. Id. *D* e *B* Tutto c. prec.  
Met. bianco P. gr. 8,21. C<sup>o</sup> SM
- XXIX, 5. 21. Lira. *D* Tutto c. prec.  
*B* 1 || LIRA || in corona di quercia. Esergo DENARI·4· e, sotto M  
*R* D. 24; p. gr. 4,00. FDC SM
- XXIX, 6. 22. Da 10 soldi. *D* Tutto c. prec.  
*B* 10 || SOLDI || in corona di quercia. Esergo DENARI·2· e, sotto M  
*R* D. 18; p. gr. 1,99 e 2,00. FDC SM e C. PAP.
- XXIX, 7. 23. Da 5 soldi. *D* Tutto c. prec.  
*B* 5 || SOLDI || in corona di quercia. Esergo DEN·1. e, sotto M  
*R* D. 14; p. gr. 1,00. FDC SM
- XXIX, 8. 24. Soldo. *D* REPUBBLICA ITALIANA Le bilancie, c. prec. Esergo 1804. III.  
*B* Nel campo SOLDI in corona di quercia. Esergo DENARI·10. e,  
sotto M  
*R* D. 27; p. gr. 10,14 e 10,28. FDC SM e C. PAP.
- XXIX, 9. 25. Mezzo soldo. *D* Tutto c. prec.  
*B* MEZZO || SOLDI || in corona di quercia. Esergo DENARI·5. e,  
sotto M  
*R* D. 28; p. gr. 5,08 e 5,11. FDC SM e C. PAP.
- XXIX, 10. 26. Id. *D* Tutto c. prec.  
*B* 1/2 || SOLDI || in corona di quercia. Esergo DENARI·5. e, sotto M  
*R* P. gr. 5,15 e 5,20. FDC SM e C. PAP.
- XXIX, 11. 27. Centesimo. *D* Tutto c. prec.  
*B* CEN || TESIMO || in corona di quercia. Esergo DENARI·2 e, sotto M  
*R* D. 16; p. gr. 2,44 e 2,56. C<sup>1</sup> SM e C. PAP.
- XXIX, 12. 28. Id. *D* Tutto c. prec.  
*B* Nel campo  $\frac{1}{100}$  in corona di quercia. Esergo DENARI·2 e, sotto M  
*R* P. gr. 2,36. FDC SM e C. PAP.

**NAPOLEONE I BONAPARTE**  
**IMPERATORE DEI FRANCESI E RE D'ITALIA**

(1805-1814)

Napoleone Bonaparte, nato nel 1769 da Carlo e da Maria Letizia Ramolino, sposa nel 1796 Giuseppina Beauharnais. È nominato Primo Console nel 1800, Console a vita nel 1802, Imperatore dei Francesi nel 1804. Nel 1809 divorzia, e nell'anno seguente sposa Maria Luisa figlia di Francesco I Imperatore d'Austria.

Nel 1814 Napoleone abdica la corona ed è confinato nell'isola d'Elba. Rientrato in Francia nel 1815, dopo la battaglia di Waterloo, abdica per la seconda volta al trono e viene relegato a Sant'Elena, ove muore nel 1821.

**PROGETTI PER LA MONETAZIONE DEL REGNO ITALICO**

(1806-1807)

**Anno 1806.**

1. Da 40 lire. **Ɔ** **NAPOLEONE IMPERATORE E RE** Testa nuda, a sin. Es. 1806 e, sotto **M**  
**B** **REGNO D'ITALIA** Stemma del Regno Italico, in petto all'aquila imperiale francese; dietro cui, il manto coronato. Esergo **40.LIRE**  
 Sul taglio, in rilievo **DIO PROTEGGE L'ITALIA \***  
**O** D. 26; p. gr. 12,91. Gneccchi, n. 1. FDC BM
- XXIX, 13. 2. Da 20 lire. **Ɔ** Tutto c. prec. 1806 **M**  
**B** Tutto c. sopra **20.LIRE** Sul taglio, in rilievo **DIO PROTEGGE L'ITALIA \***  
**O** D. 21; p. gr. 6,40. C<sup>a</sup> e FDC SM e BM
3. Da 5 lire. **Ɔ** **NAPOLEONE IMPERATORE E RE** Testa nuda, a destra. Esergo 1806 e, sotto **M**  
**B** **REGNO D'ITALIA** Stemma del Regno Italico, c. sopra. Esergo **5.LIRE** Sul taglio, in rilievo **DIO PROTEGGE L'ITALIA \***  
**R** D. 37; p. gr. 25,05. Gneccchi, n. 3. FDC BM e M. Mil.

4. Da 5 lire. **D** e **B** C. prec., con qualche varietà nel conio (il collo tagliato molto alto a tergo).  
**R** P. gr. 25,05. Gneecchi, n. 3, in nota. FDC BM e M. Mil.
5. Da 2 lire. **D** **NAPOLEONE IMPERATORE E RE** Testa nuda, a destra. Esergo 1806 e, sotto M  
**B** **REGNO D'ITALIA** Stemma del Regno Italico, c. sopra. Esergo 2.LIRE Sul taglio, in rilievo **DIO PROTEGGE L'ITALIA \***  
**R** D. 28; p. gr. 10,02. Gneecchi, n. 4. FDC BM e M. Mil.
6. Lira. **D** C. prec. 1806 || M  
**B** C. sopra 1.LIRA  
**R** D. 23; p. gr. 4,97. Gneecchi, n. 5. FDC BM e M. Mil.
7. Da 15 soldi. **D** C. prec. 1806 || M  
**B** **REGNO D'ITALIA** Corona ferrea radiata. Sotto 15.SOLDI || M  
**R** D. 21; p. gr. 3,74. Gneecchi, n. 6. FDC BM e M. Mil.
8. Da 10 soldi. **D** C. prec. 1806 || M  
**B** C. sopra 10.SOLDI  
**R** D. 18; p. gr. 2,51. Gneecchi, n. 7. FDC BM e M. Mil.
9. Da 5 soldi. **D** C. prec. 1806 || M  
**B** C. sopra 5.SOLDI  
**R** D. 15; p. gr. 1,25. Gneecchi, n. 8. FDC BM e M. Mil.
- XXIX, 14. 10. Soldo. **D** **NAPOLEONE IMPERATORE E RE** Testa nuda, a sin. Esergo 1806 e, sotto M  
**B** **REGNO D'ITALIA** Corona ferrea radiata e, sotto questa **SOLDO**  
**R** D. 27,5; p. gr. 9,90. FDC SM
- XXIX, 15. 11. Da 3 centesimi. **D** C. prec. 1806 || M  
**B** C. sopra 3.CENTESIMI  
**R** D. 25,5; p. gr. 6,01. FDC SM
- XXIX, 16. 12. Da 2 centesimi. **D** C. prec. 1806 || M  
**B** C. sopra 2.CENTESIMI  
**R** D. 23; p. gr. 3,92. FDC SM
13. Centesimo. **D** C. prec. 1806 || M  
**B** C. sopra CENTESIMO  
**R** D. 18; p. gr. 2,00. FDC BM

## Anno 1807.

14. Da 20 lire. **D** NAPOLEONE IMPERATORE E RE Testa nuda, a sin. Esergo 1807. tra la melagrana (segno della zecca di Milano) e le lettere **ML** in monogramma (Luigi Manfredini, incisore). Al disotto **M**  
**B** REGNO D'ITALIA Stemma del Regno Italico. Al disotto **20 LIRE**  
 Nel campo, a sin., le lettere **SG** in monogramma. Sul taglio, in rilievo **DIO PROTEGGE L'ITALIA \***  
**R** D. 21; p. gr. 6,45. Gnechi, n. 13. M. Mil.
15. Da 5 lire. **D** NAPOLEONE IMPERATORE E RE Testa nuda, a destra. Esergo 1807. tra la melagrana e le lettere **ML** in monogramma. Al disotto **M**  
**B** REGNO D'ITALIA Stemma del Regno Italico. Al disotto **5 LIRE**  
 Nel campo, a sin., le lettere **SG** in monogramma. Sul taglio, in rilievo **DIO PROTEGGE L'ITALIA \***  
**R** D. 37; p. gr. 24,96. Gnechi, n. 14. M. Mil.
16. Da 2 lire. **D** C. prec. 1807 tra melagrana e [**ML**] || **M**  
**B** C. sopra **2 LIRE** [**SG**]  
**R** D. 28; p. gr. 9,98. Gnechi, n. 15. RT
17. Lira. **D** C. prec. 1807 tra melagrana e [**ML**] || **M**  
**B** C. sopra **1 LIRA** [**SG**]  
**R** D. 23; p. gr. 4,99. Gnechi, n. 16. M. Mil.
18. Da 15 soldi. **D** C. prec. 1807 tra melagrana e [**ML**] || **M**  
**B** REGNO D'ITALIA Corona ferrea radiata. Sotto **15 SOLDI** e, sotto ancora **SG** in monogramma.  
**R** D. 21; p. gr. 3,75. Gnechi, n. 17. M. Mil.
19. Da 10 soldi. **D** C. prec. 1807 tra melagrana e [**ML**] || **M**  
**B** C. sopra **10 SOLDI** [**SG**]  
**R** D. 18; p. gr. 2,52. Gnechi, n. 18. M. Mil.
20. Da 5 soldi. **D** C. prec. 1807 tra melagrana e [**ML**] || **M**  
**B** C. sopra **5 SOLDI** [**SG**]  
**R** D. 15; p. gr. 1,20. Gnechi, n. 19. M. Mil.

21. Soldo (prova). **D** NAPOLEONE IMPERATORE E RE (fra i segni di zecca, melagrana e coppa capovolta). Testa nuda a destra. Sotto 1807 || M ||  
**B** REGNO D'ITADIA Corona ferrea radiata. Sotto SOLDO || [SG] ||  
**R** D. 27,5; p. gr. 9,68. FDC C. PAP.
22. Da 3 centesimi (prova). **D** C. prec. 1807 || M ||  
**B** C. sopra 3 CENTESIMI || [SG] ||  
**R** D. 23,5; p. gr. 6,00. FDC C. PAP.
23. Centesimo. **D** C. prec. 1807 || M ||  
**B** C. sopra CENTESIMO || [SG] ||  
**R** D. 19; p. gr. 2,09. FDC C. PAP.

### MONETAZIONE DEFINITIVA DEL REGNO ITALICO

(1807-1814)

Anno 1807.

- XXIX, 17. 24. Da 40 lire. **D** NAPOLEONE IMPERATORE E RE (fra i segni di zecca, melagrana e coppa capovolta). Testa nuda, a sin. Esergo 1807 e, sotto M  
**B** REGNO D'ITALIA Stemma del Regno Italico. Esergo 40.LIRE  
Sul taglio, in rilievo DIO PROTEGGE L'ITALIA \*  
**O** D. 26; p. gr. 12,87. FDC SM
- XXIX, 18. 25. Da 5 lire. **D** NAPOLEONE IMPERATORE E RE (fra i segni di zecca, melagrana e coppa capovolta). Testa nuda, a destra. Esergo 1807 e, sotto M  
**B** REGNO D'ITALIA Stemma del Regno Italico. Esergo 5.LIRE  
Sul taglio, in rilievo DIO PROTEGGE L'ITALIA \*  
**R** D. 37; p. gr. 24,96. FDC SM
- T. XXX, 1. 26. Da 2 lire. **D** C. prec. 1807 || M  
**B** C. sopra 2.LIRE  
**R** D. 28; p. gr. 9,93. C<sup>a</sup> SM
- XXX, 2. 27. Soldo. **D** NAPOLEONE IMPERATORE E RE (fra i segni di zecca, melagrana e coppa capovolta). Testa nuda, a sin. Esergo 1807  
**B** REGNO D'ITALIA Corona ferrea radiata. Es. SOLDO e, sotto M  
**R** D. 27; p. gr. 10,49. FDC SM



28. Da 3 centesimi. *D* C. prec. 1807  
*B* C. sopra 3.CENTESIMI || M  
*R* D. 24; p. gr. 6,53. FDC SM
29. Id. *D* e *B* Tutto c. prec., con varietà di conio nella coppa e corona.  
*R* P. gr. 6,88. FDC SM
- XXX, 3. 30. Centesimo. *D* C. prec. 1807  
*B* C. sopra CENTESIMO || M  
*R* D. 18; p. gr. 2,27. FDC SM
31. Id. *D* e *B* Tutto c. prec., con varietà di conio.  
*R* P. gr. 2,15. FDC SM
- Anno 1808.**
32. Da 40 lire. *D* e *B* Come quello dell'anno precedente 1808 || M  
*O* D. 26; p. gr. 12,88. C<sup>a</sup> SM
33. Id. *D* e *B* C. prec., ma varietà nel conio, e l'iscrizione sul taglio, incussa.  
*O* P. gr. 12,85. C<sup>a</sup> SM
- XXX, 4. 34. Id. *D* NAPOLEONE IMPERATORE E RE (fra i segni di zecca soliti).  
 (varietà di conio). Testa nuda, a sin. Esergo 1808 senza l'iniziale M  
*B* REGNO D'ITALIA Stemma del Regno Italico. Esergo 40.LIRE  
 Sul taglio, in rilievo DIO PROTEGGE L'ITALIA \*  
*O* D. 26; p. gr. 12,84. C<sup>a</sup> SM
35. Da 20 lire. *D* NAPOLEONE IMPERATORE E RE (fra i segni di zecca soliti)  
 Testa nuda, a sin. Esergo 1808 e, sotto M  
*B* C. sopra 20.LIRE Sul taglio, incusso DIO PROTEGGE L'ITALIA \*  
*O* D. 21; p. gr. 6,42. C<sup>a</sup> SM
36. Da 5 lire. *D* e *B* Come quello dell'anno precedente 1808 || M Sul taglio, leggenda  
 in rilievo.  
*R* D. 37; p. gr. 24,86. C<sup>a</sup> SM
37. Id. *D* e *B* C. prec.; varietà di conio 1808 || M  
*R* P. gr. 24,97. C<sup>a</sup> SM

38. Da 5 lire. **D** e **B** C. prec., ma lettere più piccole. Sul taglio, leggenda incussa.  
**R** P. gr. 24,98. C<sup>a</sup> SM
39. Da 2 lire. **D** e **B** Come quello dell'anno precedente 1808 || **M** Sul taglio, leggenda incussa.  
**R** D. 27; p. gr. 9,98. C<sup>a</sup> SM
40. Id. **D** e **B** Tutto c. prec., ma lettere più grandi e, sul taglio, leggenda in rilievo.  
**R** P. gr. 9,98. C<sup>a</sup> C. PAP. e NF
41. Lira. **D** NAPOLEONE IMPERATORE E RE (fra i segni di zecca soliti)  
 Testa nuda, a destra. Esergo 1808 e, sotto **M**  
**B** REGNO D'ITALIA Stemma del Regno Italico. Esergo 1. LIRA  
 Sul taglio, stellette incusse.  
**R** D. 23; p. gr. 4,95. C<sup>a</sup> SM
- XXX, 5. 42. Id. **D** e **B** Tutto c. prec.; sul taglio, stellette in rilievo.  
**R** P. gr. 4,90. C<sup>a</sup> SM
- XXX, 6. 43. Da 15 soldi. **D** NAPOLEONE IMPERATORE E RE (fra i segni di zecca soliti)  
 Testa nuda, a destra. Esergo 1808  
**B** REGNO D'ITALIA Corona ferrea radiata. Esergo 15. SOLDI e,  
 sotto **M** Sul taglio, stellette incusse.  
**R** D. 21; p. gr. 3,73. C<sup>a</sup> SM
- XXX, 7. 44. Da 10 soldi. **D** Tutto c. prec. 1808  
**B** C. sopra 10. SOLDI || **M** Sul taglio, stellette incusse.  
**R** D. 18; p. gr. 2,49. C<sup>a</sup> SM
45. Id. **D** e **B** Tutto c. prec., ma testa, lettere e corona più piccole e, sul taglio, stellette in rilievo.  
**R** P. gr. 2,50 e 2,52. C<sup>a</sup> C. PAP. e MBP
- XXX, 8. 46. Da 5 soldi. **D** Tutto c. prec. 1808  
**B** C. sopra 5. SOLDI || **M**  
**R** D. 15; p. gr. 1,25. C<sup>a</sup> SM

- XXX, 9. 47. Da 25 centesimi. **D** NAPOLEONE IMPERATORE E RE Corona ferrea radiata; sotto  
1808  
**B** REGNO D'ITALIA Nel campo 25 || CENTESIMI || Esergo M  
fra i segni di zecca, melagrana e coppa.  
**R** D. 18; p. gr. 2,50. Gneccchi, n. 74. C. Gn.  
Questa moneta è una prova di zecca e non ebbe corso.
- XXX, 10. 48. Parpagliola. **D** NAPOLEONE IMPERATORE E RE (fra i segni di zecca soliti)  
Nel campo 10 || CENT! || 1808 || Esergo M  
**B** In corona d'alloro l'iniziale N e al disopra corona ferrea radiata.  
**M** D. 18; p. gr. 2,00. FDC SM
49. Soldo. **D** e **B** Come quello dell'anno precedente 1808  
**R** D. 27,5; p. gr. 10,68. FDC SM
50. Da 3 centesimi. **D** e **B** Come quello dell'anno precedente 1808  
**R** D. 23; p. gr. 6,07. FDC SM
51. Centesimo. **D** e **B** Come quello dell'anno precedente 1808  
**R** D. 18; p. gr. 2,27. C<sup>a</sup> SM
52. Id. **D** NAPOLEONE IMPERATORE E RE C. prec. 1808  
**B** Tutto c. sopra.  
**R** D. 18; p. gr. 1,80. C<sup>a</sup> (forato) SM

Anno 1809.

53. Da 40 lire. **D** e **B** Come quello dell'anno precedente 1809 || **M** Sul taglio incusso DIO  
PROTEGGE L'ITALIA \*  
**O** D. 26; p. gr. 12,86. C<sup>a</sup> SM
54. Da 20 lire. **D** e **B** Come quello dell'anno precedente 1809 || **M** Sul taglio, leggenda  
incussa, c. sopra.  
**O** D. 21; p. gr. 6,41. C<sup>a</sup> SM
55. Da 5 lire. **D** e **B** Come quello dell'anno precedente 1809 || **M** Sul taglio, leggenda  
incussa.  
**R** D. 37; p. gr. 24,97. FDC SM

56. Da 5 lire. *D* e *B* C. prec. 1809 varietà di conio con lettere più grandi e sul taglio, leggenda in rilievo.  
*R* P. gr. 24,55. C<sup>a</sup> SM
57. Da 2 lire. *D* e *B* Come quello dell'anno precedente 1809 || *M* Sul taglio, leggenda incussa.  
*R* D. 28; p. gr. 10,00. C<sup>a</sup> SM
58. Lira. *D* e *B* Come quella dell'anno precedente 1809 || *M*  
*R* D. 23; p. gr. 4,99. FDC SM
59. Da 15 soldi. *D* e *B* Come quello dell'anno precedente 1809  
*R* D. 21; p. gr. 3,69. C<sup>a</sup> SM
60. Da 10 soldi. *D* e *B* Come quello dell'anno precedente 1809  
*R* D. 18; p. gr. 2,50. C<sup>a</sup> SM
61. Da 5 soldi. *D* e *B* Come quello dell'anno precedente 1809  
*R* D. 15, p. gr. 1,24. C<sup>a</sup> SM
62. Parpagliola. *D* e *B* Come quella dell'anno precedente 1809  
*M* D. 18; p. gr. 1,98. FDC SM
63. Soldo. *D* e *B* Come quello dell'anno precedente 1809  
*R* D. 27; p. gr. 10,02. FDC SM
64. Da 3 centesimi. *D* e *B* Come quello dell'anno precedente 1809  
*R* D. 23; p. gr. 6,25. FDC SM
65. Centesimo. *D* e *B* Come quello dell'anno precedente 1809  
*R* D. 18; p. gr. 2,19. FDC SM

## Anno 1810.

66. Da 40 lire. *D* e *B* Come quello dell'anno precedente 1810 || *M*  
*O* D. 26; p. gr. 12,87. C<sup>a</sup> SM
67. Da 20 lire. *D* e *B* Come quello dell'anno precedente 1810 || *M*  
*O* D. 21; p. gr. 6,40. FDC SM

68. Da 5 lire. **D e B** Come quello dell'anno precedente 1810 || **M** Sul taglio, leggenda incussa.  
**R** D. 37; p. gr. 24,79. C<sup>o</sup> SM
69. Id. **D e B** Tutto c. prec., ma sul taglio, leggenda in rilievo.  
**R** P. gr. 24,01. C<sup>o</sup> MV
70. Da 2 lire. **D e B** Come quello dell'anno precedente 1810 || **M**  
**R** D. 28; p. gr. 9,98. FDC SM
71. Lira. **D e B** Come quella dell'anno precedente 1810 || **M**  
**R** D. 28; p. gr. 4,98. FDC SM
- XXX, 11. 72. Id. **D** **NATOLEONE IMPERATORE E RE** (fra i segni di zecca soliti).  
 Testa nuda, a destra. Esergo 1810 e, sotto **M**  
**B** **REGNO D'ITALIA** Stemma del Regno Italico. Esergo 1.LIRA  
 Sul taglio, stellette incusse.  
**R** D. 28; p. gr. 4,91. C<sup>o</sup> SM  
 Si ritiene da qualcuno che questa lira con **NATOLEONE** sia un semplice errore di conio, mentre altri, fra cui i signori Gneccchi, sono del parere che sia stata clandestinamente battuta a scopo di satira per l'indignazione prodotta dal ripudio di Giuseppina. Nel "Memoriale di Sant'Elena,, Napoleone fa cenno di questa satira.
73. Da 15 soldi. **D e B** Come quello dell'anno precedente 1810  
**R** Gneccchi, n. 59. C. GN.
74. Da 10 soldi. **D e B** Come quello dell'anno precedente 1810  
**R** D. 18; p. gr. 2,48. C<sup>o</sup> SM
75. Da 5 soldi. **D e B** Come quello dell'anno precedente 1810  
**R** D. 15; p. gr. 1,23. C<sup>o</sup> SM
76. Parpagliola. **D e B** Come quella dell'anno precedente 1810  
**R** D. 18; p. gr. 1,99. FDC SM
77. Soldo. **D e B** Come quello dell'anno precedente 1810  
**R** D. 27; p. gr. 10,45. C<sup>o</sup> SM

78. Da 3 centesimi. **D** e **B** Come quello dell'anno precedente 1810  
**R** D. 23; p. gr. 6,21. FDC SM

79. Centesimo. **D** e **B** Come quello dell'anno precedente 1810  
**R** D. 18; p. gr. 2,26. C<sup>a</sup> SM

### Anno 1811.

80. Da 40 lire. **D** e **B** Come quello dell'anno precedente 1811 || **M**  
**O** D. 26; p. gr. 12,88. FDC SM

81. Da 20 lire. **D** e **B** Come quello dell'anno precedente 1811 || **M**  
**O** D. 21; p. gr. 6,89. C<sup>a</sup> SM

82. Da 5 lire. **D** e **B** Come quello dell'anno precedente 1811 || **M**  
**R** D. 37; p. gr. 24,98. FDC SM

83. Da 2 lire. **D** e **B** Come quello dell'anno precedente 1811 || **M**  
**R** D. 28; p. gr. 9,98. FDC SM

84. Lira. **D** e **B** Come quella dell'anno precedente 1811 || **M**  
**R** D. 23; p. gr. 4,99. FDC SM

85. Da 10 soldi. **D** e **B** Come quello dell'anno precedente 1811  
**R** D. 18; p. gr. 2,40. C<sup>a</sup> SM

86. Da 5 soldi. **D** e **B** Come quello dell'anno precedente 1811  
**R** D. 15; p. gr. 1,24. C<sup>a</sup> SM

87. Pappiglola. **D** e **B** Come quella dell'anno precedente 1811  
**M** D. 18; p. gr. 2,02. C<sup>a</sup> SM

XXX, 12. 88. Soldo. **D** e **B** Come quello dell'anno precedente 1811  
**R** D. 27; p. gr. 10,26. FDC SM

Incominciando con l'anno 1811 le monete di rame variano nel conio; minore è il rilievo della testa e maggiore quello dell'orlo.

XXX, 13. 89. Da 3 centesimi. *D* e *B* Come quello dell'anno precedente 1811  
*R* D. 23; p. gr. 5,98. FDC SM

XXX, 14. 90. Centesimo. *D* e *B* Come quello dell'anno precedente 1811  
*R* D. 19; p. gr. 2,13. FDC SM

Anno 1812.

91. Da 40 lire. *D* e *B* Come quello dell'anno precedente 1812 || *M*  
*O* D. 26; p. gr. 12,86. C<sup>1</sup> SM

92. Da 20 lire. *D* e *B* Come quello dell'anno precedente 1812 || *M*  
*O* D. 21; p. gr. 6,42. C<sup>1</sup> SM

93. Da 5 lire. *D* e *B* Come quello dell'anno precedente 1812 || *M*  
*R* D. 37; p. gr. 24,98. FDC SM

94. Da 2 lire. *D* e *B* Come quello dell'anno precedente 1812 || *M*  
*R* D. 27; p. gr. 9,98. C<sup>1</sup> SM

95. Lira. *D* e *B* Come quella dell'anno precedente 1812 || *M*  
*R* D. 23; p. gr. 4,98. FDC SM

96. Da 10 soldi. *D* e *I* Come quello dell'anno precedente 1812  
*R* D. 18; p. gr. 2,43. C<sup>1</sup> SM

97. Da 5 soldi. *D* e *B* Come quello dell'anno precedente 1812  
*R* D. 15; p. gr. 1,24. C<sup>1</sup> SM

98. Parpagliola. *D* e *B* Come quella dell'anno precedente 1812  
*M* D. 18; p. gr. 2,00. C<sup>1</sup> SM

99. Soldo. *D* e *B* Come quello dell'anno precedente 1812  
*R* D. 27; p. gr. 10,34. FDC SM

100. Da 3 centesimi. *D* e *B* Come quello dell'anno precedente 1812  
*R* D. 23; p. gr. 6,16. FDC SM

101. Centesimo. *D* e *B* Come quello dell'anno precedente 1812  
*R* D. 18; p. gr. 2,07. FDC SM

## Anno 1813.

102. Da 40 lire. *D* e *B* Come quello dell'anno precedente 1813 || *M*  
*O* D. 26; p. gr. 12,75. *C*<sup>1</sup> *SM*
103. Da 20 lire. *D* e *B* Come quello dell'anno precedente 1813 || *M*  
*O* D. 21; p. gr. 6,43. *C*<sup>1</sup> *SM*
104. Da 5 lire. *D* e *B* Come quello dell'anno precedente 1813 || *M*  
*R* D. 37; p. gr. 24,97. *FDC* *SM*
105. Da 2 lire. *D* e *B* Come quello dell'anno precedente 1813 || *M*  
*R* D. 28; p. gr. 9,98. *FDC* *SM*
106. Lira. *D* e *B* Come quella dell'anno precedente 1813 || *M*  
*R* D. 23; p. gr. 4,97. *C*<sup>1</sup> *SM*
107. Da 10 soldi. *D* e *B* Come quello dell'anno precedente 1813  
*R* D. 18; p. gr. 2,44. *C*<sup>2</sup> *SM*
108. Da 5 soldi. *D* e *B* Come quello dell'anno precedente 1813  
*R* D. 15; p. gr. 1,24. *FDC* *SM*
109. Parpagliola. *D* e *B* Come quella dell'anno precedente 1813  
*M* D. 18; p. gr. 1,99. *FDC* *SM*
110. Soldo. *D* e *B* Come quello dell'anno precedente 1813  
*R* D. 27; p. gr. 10,42. *FDC* *SM*
111. *Id.* *D* e *B* *C.* prec., ma al *D* contromarca di cerchietto all'occhio, e ADM  
sul collo.  
*R* P. gr. 10,23. *C*<sup>2</sup> *SM*
112. Da 3 centesimi. *D* e *B* Come quello dell'anno precedente 1813  
*R* D. 23; p. gr. 6,35. *FDC* *SM*
113. Centesimo. *D* e *B* Come quello dell'anno precedente 1813  
*R* D. 18; p. gr. 2,18. *FDC* *SM*



## Anno 1814.

114. Da 40 lire. **D** e **B** Come quello dell'anno precedente 1814 || **M**  
**O** D. 26; p. gr. 12,78. FDC SM
115. Da 20 lire. **D** e **B** Come quello dell'anno precedente 1814 || **M**  
**O** D. 21; p. gr. 6,45 FDC e 6,42 C<sup>a</sup> SM
116. Da 5 lire. **D** e **B** Come quello dell'anno precedente 1814 || **M**  
**R** D. 37; p. gr. 24,97. FDC SM
117. Da 2 lire. **D** e **B** Come quello dell'anno precedente 1814 || **M**  
**R** D. 28; p. gr. 9,70. C<sup>a</sup> SM
118. Lira. **D** e **B** Come quella dell'anno precedente 1814 || **M**  
**R** D. 23; p. gr. 4,99. FDC SM
119. Da 15 soldi. **D** **NAPOLEONE IMPERATORE E RE** (fra i segni di zecca soliti)  
 Testa nuda, a destra. Sotto 1814  
**B** **REGNO D'ITALIA** Corona ferrea radiata. Esergo 15.SOLDI e,  
 sotto **M**  
**R** D. 21; p. gr. 3,74. FDC SM
120. Da 10 soldi. **D** e **B** Come quello dell'anno precedente 1814  
**R** D. 18; p. gr. 2,49. FDC SM
121. Id. **D** Il **B** incusso.  
**B** **REGNO D'ITALIA** Corona ferrea radiata. Esergo 10.SOLDI e,  
 sotto **M**  
**R** P. gr. 2,46. C<sup>a</sup> SM
122. Da 5 soldi. **D** e **B** Come quello dell'anno precedente 1814  
**R** D. 15; p. gr. 1,25. FDC SM
123. Soldo. **D** e **B** Come quello dell'anno precedente 1814  
**R** D. 27; p. gr. 6,39. C<sup>a</sup> SM

**FRANCESCO I D'ABSURGO-LORENA**  
**IMPERATORE D'AUSTRIA E RE DEL LOMBARDO-VENETO**

(1815-1835)

(Per le notizie biografiche vedasi a pag. 411).

*N. B.* Le monete contrassegnate con asterisco \* sono quelle battute nella zecca di Milano per l'Impero Austriaco.

**Anno 1815.**

- XXX, 15. 1. Lira **D** FRANCISCVS AVST. IMP. HVN. BOH. LONGOB. VENET. GAL.  
del giuramento. ET LOD. REX A. A. Due scudi posti l'uno accanto all'altro, il primo con la biscia Viscontea coronata, il secondo col leone di S. Marco, sormontati dalla corona ferrea; sotto, àncora ed altri attrezzi.
- B** FIDES NOVI REGNI || SACRAMENTO FIRMATA || MEDIOLANI  
XV · MAII || MDCCCXV. || Al disopra, corona imperiale.
- A** D. 22; p. gr. 3,98. FDC SM
2. Id. (prova). **D** e **B** Tutto c. prec.
- B** P. gr. 3,17. FDC SM

**Anno 1816.**

- XXX, 16. 3. Scudo da 6 lire **D** FRANCESCO IMPERATORE D'AUSTRIA Testa laureata a sinistra.  
(prova). Sotto M
- B** RE DI LOMBARDIA E VENEZIA Stemma inquartato con la biscia Viscontea e col leone di S. Marco; al centro scudetto d'Austria; al disopra, la corona ferrea; ai lati L. 6. Esergo 1816 Sul taglio, la leggenda incussa IVSTITIA REGN · FVNDAMENTVM
- A** D. 37; p. gr. 25,98. FDC SM

Anno 1819.

- XXX, 17. 4. Tallero di convenzione \* **D** FRANCISCVS I · D · G · AVSTRIAE IMPERATOR · Testa laureata a destra. Sotto **M**  
**B** HVN · BOH · LOMB · ET VEN · GAL · LOD · IL · REX · A · A · 1819 · Aquila bicipite coronata, e caricata dello scudo d'Austria. Sul taglio, in rilievo IVSTITIA REGN · FVNDAMENTVM tra ornati.  
**R** D. 41; p. gr. 28,03. **FDC SM**
- XXX, 18. 5. Lira austriaca o svanica \* **D** FRANCISCVS I · D · G · AVST · IMPERATOR · Testa laureata a destra, entro corona d'alloro. Sotto la testa **M**  
**B** HVN · BOH · LOMB · ET VEN · GAL · LOD · IL · REX · A · A · 1819 · Aquila bicipite coronata e caricata dello scudo d'Austria; sotto **20** in cartella, da cui escono due rami, d'olivo e di palma.  
**R** D. 28; p. gr. 6,66. **C<sup>1</sup> SM**

Anno 1820.

6. Sovrano \* **D** FRANCISCVS I · D · G · AVSTRIAE IMPERATOR · Testa laureata a destra. Sotto **M** Esergo, due rami decussati, di palma e d'alloro.  
**B** HVN · BOH · LOMB · ET VEN · GAL · LOD · IL · REX · A · A · 1820 · Aquila bicipite coronata e caricata dello stemma inquartato di Lombardia e di Venezia, con lo scudetto austriaco nel centro. Sul taglio, la leggenda incussa IVSTITIA REGNORVM FVNDAMENTVM +  
**O** D. 25; p. gr. 11,38. Gneccchi, n. 18. **C. Gn.**
7. Mezzo sovrano \* **D** FRANCISCVS I · D · G · AVSTRIAE IMPERATOR · Testa laureata a destra. Sotto **M** Esergo, due rami decussati, di palma e d'alloro.  
**B** HVN · BOH · LOMB · ET VEN · GAL · LOD · IL · REX · A · A · 1820 · Aquila bicipite coronata e caricata dello stemma inquartato di Lombardia e di Venezia, con lo scudetto austriaco nel centro. Sul taglio, la leggenda incussa IVSTITIA REGNORVM FVNDAMENTVM ·  
**O** D. 21; p. gr. 5,65. Gneccchi, n. 28. **C. Gn.**
8. Tallero di convenzione \* **D** e **B** Come quello dell'anno precedente, ma FRANCISCVS I · e 1820  
**R** D. 41; p. gr. 27,98 e 27,90. **C<sup>1</sup> SM**

## Anno 1821.

9. Tallero *D* e *B* Come quello dell'anno precedente 1821  
 di convenzione \* *R* D. 41; p. gr. 27,80. C<sup>1</sup> SM

## Anno 1822.

10. Sovrano \* *D* e *B* Come quello dell'anno 1820 1822  
*O* P. gr. 11,83. Gneecchi, n. 19. BM
- XXX, 19. 11. Mezzo sovrano \* *D* e *B* Come quello dell'anno 1820 1822  
*O* D. 21; p. gr. 5,65. FDC SM
12. Tallero *D* e *B* Come quello dell'anno precedente 1822  
 di convenzione \* *R* D. 21; p. gr. 28,07. C<sup>1</sup> MV
- T. XXXI, 1. 13. Scudo nuovo *D* FRANCISCVS I · D · G · AVSTRIAE IMPERATOR · Testa laureata,  
 o tallero \* a destra; sotto M  
*B* HVN · BOH · LOMB · ET VEN · GAL · LOD · IL · REX · A · A ·  
 1822 · Aquila bicipite coronata, caricata dello stemma inquartato  
 di Lombardia e di Venezia, con scudetto austriaco nel centro.  
 Sul taglio, la leggenda incussa IVSTITIA REGNORVM FVNDAMENTVM +  
*R* D. 88; p. gr. 25,95. C<sup>1</sup> SM
- XXXI, 2. 14. Florino *D* FRANCISCVS I · D · G · AVSTRIAE IMPERATOR · C. prec. M  
 o mezzo scudo *B* HVN · BOH · LOMB · ET VEN · GAL · LOD · IL · REX · A · A ·  
 nuovo \* 1822 · C. sopra. Sul taglio, leggenda incussa, c. sopra.  
*R* D. 30; p. gr. 12,96. FDC SM
- XXXI, 3. 15. Lira austriaca. *D* FRANCISCVS I · D · G · AVSTRIAE IMPERATOR · Testa laureata,  
 a destra; sotto M  
*B* LOMB · ET VEN · REX · A · A · 1822 · Aquila bicipite coronata,  
 caricata dello stemma inquartato di Lombardia e di Venezia, con  
 scudetto austriaco nel centro. Esergo LIRA AVSTRIACA  
*R* D. 22; p. gr. 4,32. FDC SM

- XXXI, 4. 16. Mezza lira austriaca. *D* FRANCISCVS I · D · G · AVSTRIAE IMPERATOR · C. prec. M  
*B* LOMB · ET VEN · REX · A · A · 1822 · Scudo inquartato con le armi di Lombardia e di Venezia, al centro scudetto austriaco; al disopra la corona ferrea e l'imperiale. Esergo 1/2 LIRA  
*R* D. 18; p. gr. 2,15. C<sup>1</sup> SM
- XXXI, 5. 17. Quarto di lira austriaca. *D* FRANCISCVS I · D · G · AVSTRIAE IMPERATOR · C. prec. M  
*B* LOMB · ET VEN · REX · A · A · 1822 · C. sopra 1/4 LIRA  
*R* D. 16; p. gr. 1,62. C<sup>1</sup> SM
- XXXI, 6. 18. Da 5 centesimi. *D* REGNO LOMBARDO VENETO · Corona ferrea sormontata dalla corona imperiale. Esergo M  
*B* 5 || CENTESIMI · || 1822 · ||  
*R* D. 24; p. gr. 8,82. FDC SM
- XXXI, 7. 19. Da 3 centesimi. *D* Tutto c. prec.  
*B* 3 || CENTESIMI · || 1822 ||  
*R* D. 22; p. gr. 5,32. FDC SM
20. Id. *D* Tutto c. prec.  
*B* 3 || CENTESIMI · || 1822 · ||  
*R* P. gr. 5,32 e 5,30. FDC MBP e C. Zop.
- XXXI, 8. 21. Centesimo. *D* Tutto c. prec.  
*B* 1 || CENTESIMO · || 1822 · ||  
*R* D. 18; p. gr. 1,89. FDC SM

Anno 1823.

- XXXI, 9. 22. Sovrano \* *D* e *B* Come quello dell'anno precedente 1823  
*O* D. 25; p. gr. 11,97. C<sup>1</sup> SM
23. Id. *D* e *B* Tutto c. prec., ma sotto A  
*O* P. gr. 12,00. C<sup>1</sup> MV  
 (Battuto nella zecca di Vienna).
24. Scudo nuovo \* *D* e *B* Come quello dell'anno precedente 1823  
*R* D. 38; p. gr. 25,87. C<sup>1</sup> SM
25. Id. *D* e *B* Tutto c. prec., ma sotto A  
*R* P. gr. 25,90. C<sup>1</sup> MV

26. Florino *D* e *B* Come quello dell'anno precedente 1823  
 o mezzo scudo nuovo \* *R* D. 30; p. gr. 12,97. C<sup>a</sup> SM
27. Id. *D* e *B* Tutto c. prec., ma sotto A  
*R* P. gr. 12,95. C<sup>a</sup> MV
28. Lira austriaca. *D* e *B* Come quella dell'anno precedente 1823  
*R* D. 22; p. gr. 4,30. C<sup>a</sup> SM
29. Id. *D* C. prec., ma FRANCISCVS I e, sotto A  
*B* Tutto c. sopra.  
*R* P. gr. 4,35. FDC SM
30. Mezza lira austriaca. *D* e *B* Come quella dell'anno precedente 1823  
*R* D. 18; p. gr. 2,11. C<sup>a</sup> SM
31. Id. *D* e *B* C. prec., ma sotto A  
*R* P. gr. 2,14. C<sup>a</sup> SM
32. Quarto di lira austriaca. *D* e *B* Come quello dell'anno precedente 1823  
*R* D. 16; p. gr. 1,61 C<sup>a</sup> e 1,49 C<sup>a</sup> SM

## Anno 1824.

33. Sovrano \* *D* e *B* Come quello dell'anno precedente 1824  
 O Gneccchi, n. 21. M. VER.
34. Scudo nuovo \* *D* e *B* Come quello dell'anno precedente 1824  
*R* D. 38; p. gr. 25,85. C<sup>a</sup> SM
35. Mezzo scudo \* *D* e *B* Come quello dell'anno precedente 1824 Sul taglio IVSTITIA  
 REGNI FVNDAMENTVM  
*R* D. 30; p. gr. 12,79. C<sup>a</sup> SM
36. Lira austriaca. *D* e *B* Come quella dell'anno precedente M 1824  
*R* D. 22; p. gr. 4,30. C<sup>a</sup> SM

37. Mezza lira  $\mathcal{D}$  e  $\mathcal{B}$  Come quella dell'anno precedente M 1824  
 austriaca.  $\mathcal{R}$  D. 18; p. gr. 2,08. C<sup>a</sup> SM

38. Quarto di lira  $\mathcal{D}$  e  $\mathcal{B}$  Come quello dell'anno precedente 1824  
 austriaca.  $\mathcal{R}$  D. 16; p. gr. 1,60. C<sup>a</sup> SM

Anno 1825.

39. Scudo nuovo \*  $\mathcal{D}$  e  $\mathcal{B}$  Come quello dell'anno precedente 1825  
 $\mathcal{R}$  D. 38; p. gr. 25,94. C<sup>a</sup> SM

40. Lira austriaca.  $\mathcal{D}$  e  $\mathcal{B}$  Come quella dell'anno precedente 1825  
 $\mathcal{R}$  D. 22; p. gr. 4,30. Gneccchi, n. 5. FDC M. Mil.

Anno 1826.

41. Scudo nuovo \*  $\mathcal{D}$  e  $\mathcal{B}$  Come quello dell'anno precedente 1826  
 $\mathcal{R}$  D. 38; p. gr. 25,94. C<sup>a</sup> SM

Anno 1827.

42. Sovrano \*  $\mathcal{D}$  e  $\mathcal{B}$  Come quello dell'anno precedente 1827  
 $\mathcal{O}$  D. 25; p. gr. 11,15. FDC SM

43. Scudo nuovo \*  $\mathcal{D}$  e  $\mathcal{B}$  Come quello dell'anno precedente 1827  
 $\mathcal{R}$  D. 38; p. gr. 25,84. C<sup>a</sup> SM

44. Fiorino \*  $\mathcal{D}$  e  $\mathcal{B}$  Come quello dell'anno precedente 1827  
 $\mathcal{R}$  Gneccchi, n. 49. C. MULAZZANI.

Anno 1828.

45. Sovrano \*  $\mathcal{D}$  e  $\mathcal{B}$  Come quello dell'anno precedente 1828  
 $\mathcal{O}$  D. 25; p. gr. 11,27. C<sup>a</sup> SM

46. Scudo nuovo \*  $\mathcal{D}$  e  $\mathcal{B}$  Come quello dell'anno precedente 1828  
 $\mathcal{R}$  Gneccchi, n. 42. C. MULAZZANI.

## Anno 1829.

47. Sovrano \* *D* e *B* Come quello dell'anno precedente 1829  
*O* D. 25; p. gr. 11,27. C<sup>1</sup> SM
48. Scudo nuovo \* *D* e *B* Come quello dell'anno precedente 1829  
*R* D. 38; p. gr. 25,82. C<sup>1</sup> SM

## Anno 1830.

49. Sovrano \* *D* e *B* Come quello dell'anno precedente 1830  
*O* D. 25; p. gr. 11,29. C<sup>1</sup> SM
50. Scudo nuovo \* *D* e *B* Come quello dell'anno precedente 1830  
*R* D. 38; p. gr. 25,95. FDC SM

## Anno 1831.

51. Sovrano \* *D* e *B* Come quello dell'anno precedente 1831  
*O* D. 25; p. gr. 11,31 C<sup>1</sup> e 11,26 C<sup>2</sup> SM
52. Id. *D* e *B* Tutto c. prec., ma sotto A  
*O* P. gr. 11,30. C<sup>1</sup> MV
53. Mezzo sovrano \* *D* FRANCISCVS I · D · G · AVSTRIAE IMPERATOR · Testa laureata,  
a destra; sotto M Esergo, due rami decussati, di palma e d'alloro.  
*B* HVN · BOH · LOMB · ET VEN · GAL · LOD · IL · REX A · A · 1831 ·  
Aquila bicipite coronata e caricata dello stemma inquartato di Lom-  
bardia e di Venezia, con lo scudetto austriaco nel centro. Sul taglio,  
la leggenda IVSTITIA REGNORVM FVNDAMENTVM  
*O* D. 21; p. gr. 5,64. C<sup>2</sup> SM
54. Id. *D* e *B* Tutto c. prec., ma sotto A  
*O* P. gr. 5,62. C<sup>1</sup> MV
55. Scudo nuovo \* *D* e *B* Come quello dell'anno precedente 1831  
*R* D. 38; p. gr. 25,89. C<sup>1</sup> SM



56. Lira austriaca o svanzica \* **D** FRANCISCVS I · D · G · AVST · IMPERATOR · Testa laureata, a destra. Sotto **M**  
**B** HVN · BOH · LOMB · ET VEN · GAL · LOD · IL · REX · A · A · 1831 · Aquila bicipite coronata e caricata dello stemma d'Austria. Esergo **20**  
**R** D. 26,5; p. gr. 6,88 e 6,63. **C'** **SM**

**Anno 1832.**

- XXXI, 10. 57. Id. \* **D** e **B** Come quella dell'anno precedente 1832  
**R** D. 26,5; p. gr. 6,69. **FDC** **SM**

**Anno 1834.**

58. Da 5 centesimi. **D** REGNO LOMBARDO VENETO · Corona ferrea sormontata dalla corona imperiale. Esergo **M**  
**B** 5 || CENTESIMI || 1834 · ||  
**R** D. 24; p. gr. 8,79. **FDC** **SM**
59. Da 3 centesimi. **D** C. prec. **M**  
**B** 3 || CENTESIMI · || 1834 · ||  
**R** D. 22; p. gr. 5,36. **FDC** **SM**
60. Centesimo. **D** C. prec. **M**  
**B** 1 || CENTESIMO || 1834 · ||  
**R** D. 18; p. gr. 1,72. **C'** **SM**

**Anno 1835.**

61. Sovrano \* **D** Come quelli degli anni precedenti, ma di conio differente; la testa è più grande; all'esergo **M** e mancano i rami.  
**B** Come quelli degli anni precedenti 1835 Sul taglio, solita leggenda incussa.  
**O** P. gr. 11,30. Gneccchi, n. 27.
- XXXI, 11. 62. Mezzo sovrano \* **D** Come quelli degli anni precedenti, ma di conio differente, c. prec.  
**B** Come quelli degli anni precedenti 1835  
**O** D. 20,5; p. gr. 5,64. **C'** **SM**

**FERDINANDO I D'ABSURGO-LORENA**  
**IMPERATORE D'AUSTRIA E RE DEL LOMBARDO-VENETO**  
 (1835-1848)

Ferdinando I, nato nel 1739 da Francesco I e dalla sua seconda moglie Maria Teresa Principessa delle Due Sicilie, sposa nel 1831 Maria Anna di Savoia figlia di Vittorio Emanuele I Re di Sardegna. Succede al padre nel 1835, ed è incoronato Re del Lombardo-Veneto nel 1838. Abdica a favore di suo nipote Francesco Giuseppe nel 1848, e muore nel 1875.

*N. B.* Le monete contrassegnate con asterisco \* sono quelle battute nella zecca di Milano per l'Impero Austriaco.

**Anno 1837.**

1. **Sovrano \***    **Ɔ** FERD · I · D · G · AVSTR · IMP · HVNG · BOH · R · H · N · V · Testa laureata, a destra. Sotto M  
                   **Ɔ** REX LOMB · ET VEN · DALM · GAL · LOD · ILL · A · A · 1837 · Aquila bicipite coronata, caricata dello stemma inquartato di Lombardia e di Venezia, con scudetto austriaco nel centro. Sul taglio, la leggenda incussa RECTA TVERI tra ornati.  
                   **0** D. 25; p. gr. 11,32. Gneccchi, n. 13.
  
2. **Mezzo sovrano \*** **Ɔ** FERD · I · D · G · AVSTR · IMP · HVNG · BOH · R · H · N · V · C. prec. Sotto M  
                   **Ɔ** REX LOMB · ET VEN · DALM · GAL · LOD · ILL · A · A · 1837 · C. sopra.  
                   **0** D. 20; p. gr. 5,66. Gneccchi, n. 17.
  
3. **Tallero di convenzione \*** **Ɔ** FERD · I · D · G · AVSTR · IMP · HVNG · BOH · R · H · N · V · Testa laureata, a destra. Sotto M  
                   **Ɔ** REX · LOMB · ET · VEN · DALM · GAL · LOD · ILL · A · A · 1837 · Aquila bicipite coronata e caricata dello stemma d'Austria. Sul taglio RECTA TVERI fra ornati.  
                   **℞** D. 38; p. gr. 28,05.    FDC SM

- XXXI, 12. 4. Scudo nuovo \* **D** FERD · I · D · G · AVSTR · IMP · HVNG · BOH · R · H · N · V · Testa laureata, a destra. Esergo **M**  
**B** REX · LOMB · ET · VEN · DALM · GAL · LOD · ILL · A · A · 1837 · Aquila bicipite coronata, caricata dello stemma inquartato di Lombardia e di Venezia, con scudetto austriaco nel centro. Sul taglio, la leggenda incussa RECTA TVERI fra ornatini.  
**R** D. 38; p. gr. 25,94. FDC SM
5. Lira austriaca o svanica \* **D** FERD · I · D · G · AVSTR · IMP · HVNG · BOH · R · H · N · V · Testa laureata, a destra. Esergo **M**  
**B** REX · LOMB · ET · VEN · DALM · GAL · LOD · ILL · A · A · 1837 · Aquila bicipite coronata e caricata dello stemma d'Austria. Es. 20  
**R** D. 27; p. gr. 6,66. C<sup>1</sup> SM

Anno 1838.

- XXXI, 13. 6. Sovrano \* **D** e **B** Come quello dell'anno precedente 1838  
**O** D. 25,5; p. gr. 11,31. C<sup>1</sup> SM
7. Mezzo sovrano \* **D** e **B** Come quello dell'anno precedente 1838  
**O** Gneccchi, n. 18. M. VER.
- XXXI, 14. 8. Doppio zecchino dell'incoronazione. **D** FERDINANDVS · I · D · G · AVSTRIAE · IMPERATOR · LONGOB · ET · VENET · REX Testa laureata, a destra.  
**B** Corona ferrea. Sopra AVITA · ET · AVCTA Sotto REX · LONGOB · ET · VENET · || CORONAT · MEDIOL · || MENS · SEPT · || MDCCCXXXVIII ||  
**O** D. 21; p. gr. 5,22. FDC SM
- XXXI, 15. 9. Zecchino dell'incoronazione. **D** FERDINANDVS · I · D · G · AVSTRIAE · IMPERATOR · LONGOB · ET · VENET · REX C. prec.  
**B** Corona ferrea. Sopra AVITA · ET · AVCTA Sotto REX · LONGOB · ET · VENET · || CORONAT · MEDIOL · || MENS · SEPT · || MDCCCXXXVIII ||  
**O** D. 18,5; p. gr. 3,48. C<sup>1</sup> SM
- XXXI, 16. 10. Tallero di convenzione \* **D** e **B** Come quello dell'anno precedente 1838  
**R** D. 38; p. gr. 28,08. FDC SM
11. Lira austriaca o svanica \* **D** e **B** Come quella dell'anno precedente 1838  
**R** Gneccchi, n. 31. C. MULAZZANI.

- Come XXXI, 14. 12. Lira **D** FERDINANDVS · I · D · G · AVSTRIAE · IMPERATOR · LONGOB ·  
dell'incoronazione. ET · VENET · REX Testa laureata, a destra.
- B** Corona ferrea. Sopra AVITA · ET · AVCTA Sotto REX · LONGOB ·  
ET · VENET · || CORONAT · MEDIOL · || MENS · SEPT · ||  
MDCCCXXXVIII ||
- R** D. 21; p. gr. 5,48. C<sup>a</sup> SM
- Come XXXI, 15. 13. Mezza lira **D** e **B** Tutto c. prec.  
dell'incoronazione. **R** D. 18,5; p. gr. 3,28. C<sup>a</sup> SM

## Anno 1839.

14. Mezzo sovrano \* **D** e **B** Come quello dell'anno precedente 1839  
**O** D. 20; p. gr. 5,65. C<sup>a</sup> SM
- Come XXXI, 6. 15. Da 5 centesimi. **D** REGNO LOMBARDO VENETO · Corona ferrea sormontata dalla  
corona imperiale. Esergo **M**
- B** 5 || CENTESIMI || 1839 · ||
- R** D. 24; p. gr. 8,75. FDC SM
- Come XXXI, 7. 16. Da 3 centesimi. **D** Tutto c. prec. **M**
- B** 3 || CENTESIMI || 1839 · ||
- R** D. 22; p. gr. 4,99. FDC SM
- Come XXXI, 8. 17. Centesimo. **D** Tutto c. prec. **M**
- B** 1 || CENTESIMO · || 1839 · ||
- R** D. 18; p. gr. 1,99. C<sup>a</sup> SM

## Anno 1840.

18. Sovrano \* **D** e **B** Come quelli degli anni precedenti 1840  
**O** D. 25; p. gr. 11,27. C<sup>a</sup> SM
19. Lira austriaca **D** e **B** Come quelle degli anni precedenti 1840  
o svanica \* **R** D. 27. Gneecchi, n. 32. M. VER.

Anno 1841.

20. Sovrano \* D e B Come quelli degli anni precedenti 1841  
 O D. 25,5. Gnechi, n. 16. C. GN.

T. XXXI, 17. 21. Mezzo sovrano \* D e B Come quelli degli anni precedenti 1841  
 O D. 21; p. gr. 5,62. C' SM

Anno 1842.

22. Id. \* D e B Come quelli degli anni precedenti 1842  
 O P. gr. 5,66. Gnechi, Supplemento, n. 2. C. RATTI.

23. Id. \* D C. prec. 1842  
 B REX · LOMB · ET VEN · DALM · GAL · LOD · ILL · A · A · 1842 ·  
 C. sopra.  
 O D. 21; p. gr. 5,64. C' SM

XXXI, 18. 24. Lira austriaca D e B Come quelle degli anni precedenti 1842  
 o svanzica \*  
 R D. 27; p. gr. 6,69. FDC SM

Anno 1843.

25. Mezzo sovrano \* D e B Come quelli degli anni precedenti 1843  
 O P. gr. 5,66. Gnechi, n. 20. M. VER.

26. Lira austriaca D e B Come quelle degli anni precedenti 1843  
 o svanzica \*  
 R D. 27; p. gr. 6,68. FDC SM

27. Da 5 centesimi. D REGNO LOMBARDO VENETO . Corona ferrea sormontata dalla  
 corona imperiale. Esergo M  
 B 5 || CENTESIMI || · || 1843 · ||  
 R D. 24; p. gr. 8,99. FDC SM

28. Da 3 centesimi. *D* Tutto c. prec.  
*B* 3 || CENTESIMI • || 1843 • ||  
*R* D. 22; p. gr. 5,25. *C*<sup>1</sup> SM
29. Centesimo. *D* Tutto c. prec.  
*B* 1 || CENTESIMO • || 1843 • ||  
*R* D. 18; p. gr. 1,65. *C*<sup>1</sup> SM

## Anno 1844.

30. Mezzo sovrano \* *D* e *B* Come quelli degli anni precedenti 1844  
*O* Gnechi, n. 21. *M. VER.*
31. Lira austriaca *D* e *B* Come quelle degli anni precedenti 1844  
 o svanica \*  
*R* D. 27; p. gr. 6,67. *FDC SM*

## Anno 1845.

32. Mezzo sovrano \* *D* e *B* Come quelli degli anni precedenti 1845  
*O* D. 21; p. gr. 5,64. *C*<sup>1</sup> SM
33. Lira austriaca *D* e *B* Come quelle degli anni precedenti 1845  
 o svanica \*  
*R* D. 27; p. gr. 6,70. *FDC SM*

## Anno 1846.

34. Mezzo sovrano \* *D* e *B* Come quelli degli anni precedenti 1846  
*O* D. 21; p. gr. 5,64. *C*<sup>1</sup> SM
35. Lira austriaca *D* e *B* Come quelle degli anni precedenti 1846  
 o svanica \*  
*R* D. 27; p. gr. 6,71. *C*<sup>2</sup> SM
36. Da 5 centesimi. *D* e *B* Come quelli degli anni precedenti 1846  
*R* D. 24; p. gr. 9,35 *FDC* e 8,24 *C*<sup>1</sup> SM
37. Id. *D* e *B* *C*. prec. 1846 (a scatola col ritratto di Radetski)  
*R* P. gr. 7,50 *C*<sup>1</sup> e 7,45 *C*<sup>2</sup> SM

38. Da 3 centesimi. **D** e **B** Come quelli degli anni precedenti 1846

**R** D. 22; p. gr. 5,71. FDC SM

39. Centesimo. **D** e **B** Come quelli degli anni precedenti 1846

**R** D. 18; p. gr. 1,71. FDC SM

**Anno 1847.**

40. Mezzo sovrano \* **D** e **B** Come quelli degli anni precedenti 1847

**O** D. 21; p. gr. 5,63. C' SM

41. Lira austriaca **D** e **B** Come quelle degli anni precedenti 1847  
o svanica \*

**R** D. 27; p. gr. 6,68. FDC SM

**Anno 1848.**

42. Mezzo sovrano \* **D** e **B** Come quelli degli anni precedenti 1848

**O** D. 21; p. gr. 5,64. C' SM

**Anno 1849.**

43. Id. \* **D** e **B** Come quelli degli anni precedenti 1849

**O** D. 21; p. gr. 5,65. FDC SM

(Coniato con l'impronta di Ferdinando I, ma sotto l'impero di Francesco Giuseppe).

**GOVERNO PROVVISORIO DI LOMBARDIA**

(1848)

Cacciati gli Austriaci dal popolo Milanese nelle gloriose cinque giornate, dal 18 al 22 marzo 1848, sorge il Governo Provvisorio di Lombardia, durato fino al ritorno degli Austriaci in Milano il 6 agosto 1848.

- T. XXXII, 1. 1. Da 40 lire. **D** GOVERNO PROVVISORIO DI LOMBARDIA In corona formata da due rami, di quercia e di alloro 40 || LIRE || ITALIANE ||  
Esergo 1848
- B** ITALIA LIBERA DIO LO VUOLE L'Italia in piedi, con la testa turrita volta a destra, tiene nella destra un'asta e la sin. alzata. Al disopra, la stella d'Italia. Esergo M
- O** D. 26; p. gr. 12,89. FDC SM

- XXXII, 2. 2. Da 20 lire. **D** GOVERNO PROVVISORIO DI LOMBARDIA In corona, c. prec.  
**20 || LIRE || ITALIANE ||** Esergo 1848  
**B** Tutto c. sopra.  
**O** D. 21; p. gr. 6,58. **C'** SM
- XXXII, 3. 3. Da 5 lire. **D** GOVERNO PROVVISORIO DI LOMBARDIA In corona, c. prec.  
**5 || LIRE || ITALIANE ||** Esergo 1848  
**B** Tutto c. sopra.  
**R** D. 37; p. gr. 24,97 e 25,00. **FDC** SM
4. Da 2 lire. **D** GOVERNO PROVVISORIO DI LOMBARDIA In corona, c. prec.  
**2 || LIRE ||** Esergo 1848  
**B** ITALIA LIBERA DIO LO VUOLE L'Italia, c. sopra. In alto, la  
 stella d'Italia. Esergo **M**  
**R** D. 27; p. gr. 10,00. Gneccchi, n. 4. **C. GN.**  
 (Questa moneta è una prova di zecca e non ebbe corso).
- XXXII, 4. 5. Id. **D e B** Tutto c. prec.  
 (prova in bronzo). **Br** P. gr. 9,97. **C'** SM
6. Id. **D e B** Tutto c. prec.  
 (prova in stagno). **St** P. gr. 7,12. **FDC** SM
7. Lira. **D** GOVERNO PROVVISORIO DI LOMBARDIA In corona, c. prec.  
**1 || LIRA ||** Esergo 1848  
**B** Tutto c. sopra.  
**R** D. 23; p. gr. 5,00. Gneccchi, n. 5. **RT**  
 (Questa moneta è una prova di zecca e non ebbe corso).
- XXXII, 5. 8. Id. **D e B** Tutto c. prec.  
 (prova in bronzo). **Br** P. gr. 5,03. **C'** SM
9. Id. **D e B** Tutto c. prec.  
 (prova in stagno). **St** P. gr. 4,88. **FDC** SM



**FRANCESCO GIUSEPPE I D'ABSURGO-LORENA**  
**IMPERATORE D'AUSTRIA**  
**E RE DEL LOMBARDO-VENETO**

(1848-1859)

Nato nel 1830 dall'Arciduca Carlo e da Sofia di Baviera, è proclamato Imperatore nel 1848 dopo l'abdicazione di Ferdinando I e la rinuncia di suo padre Francesco Carlo. Sposa, nel 1854, Elisabetta di Baviera. Nel 1859 cede la Lombardia al Re Vittorio Emanuele II, pei trattati di Villafranca e di Zurigo.

*N. B.* Le monete contrassegnate con asterisco \* sono quelle battute nella zecca di Milano per l'Impero Austriaco.

**Anno 1849.**

- XXXII, 6. 1. Da 10 centesimi. **D** REGNO LOMBARDO VENETO Corona ferrea sormontata dalla  
corona imperiale. Esergo **M**  
**B** 10 || CENTESIMI • || 1849 • ||  
**R** D. 30,5; p. gr. 17,19. C<sup>1</sup> SM
- Come XXXI, 6. 2. Da 5 centesimi. **D** REGNO LOMBARDO VENETO • C. prec. **M**  
**B** 5 || CENTESIMI • || 1849 • ||  
**R** D. 24; p. gr. 8,74. C<sup>1</sup> SM
- Come XXXI, 7. 3. Da 3 centesimi. **D** Tutto c. prec. **M**  
**B** 3 || CENTESIMI • || 1849 • ||  
**R** D. 22; p. gr. 4,90. C<sup>1</sup> SM
- Come XXXI, 8. 4. Centesimo. **D** Tutto c. prec. **M**  
**B** 1 || CENTESIMO • || 1849 • ||  
**R** D. 18; p. gr. 1,74. C<sup>1</sup> SM

**Anno 1850.**

5. Da 5 centesimi. **D** e **B** Come quello dell'anno precedente 1850  
**R** D. 24; p. gr. 9,12. FDC SM

6. Da 3 centesimi. **D** e **B** Come quello dell'anno precedente 1850

**R** D. 22; p. gr. 5,38. FDC SM

7. Centesimo. **D** e **B** Come quello dell'anno precedente 1850

**R** D. 18; p. gr. 1,79. FDC SM

### Anno 1852.

Come XXXII, 7. 8. Da 15 centesimi. **D** IMPERO AVSTRIACO Aquila bicipite coronata e caricata dello stemma austriaco.

**B** 15 || CENTESIMI . || 1852 || M ||

**R** D. 30; p. gr. 16,45. FDC SM

(Questa moneta è una prova di zecca e non ebbe corso).

T. XXXII, 7. 9. Da 10 centesimi. **D** IMPERO AVSTRIACO C. prec.

**B** 10 || CENTESIMI . || 1852 || M ||

**R** D. 26; p. gr. 10,93. FDC SM

(Questa moneta è una prova di zecca e non ebbe corso).

Come XXXII, 7. 10. Da 5 centesimi. **D** Tutto c. prec.

**B** 5 || CENTESIMI || 1852 || M ||

**R** D. 22; p. gr. 5,02. FDC SM

Come XXXII, 7. 11. Da 3 centesimi. **D** Tutto c. prec.

**B** 3 || CENTESIMI || 1852 || M ||

**R** D. 19; p. gr. 3,34. FDC SM

Come XXXI, 7. 12. **Id.** **D** REGNO LOMBARDO VENETO Corona ferrea sormontata dalla corona imperiale. Esergo **M**

**B** 3 || CENTESIMI || 1852 . ||

**R** D. 22; p. gr. 1,04. C<sup>1</sup> SM

13. **Id.** **D** Tutto c. prec., ma con punto finale.

**B** Tutto c. sopra.

**R** P. gr. 1,06. C<sup>1</sup> C. Zop.

Come XXXI, 8. 14. Centesimo. **D** Tutto c. prec. **M**

**B** 1 || CENTESIMO . || 1852 ||

**R** Gneccchi, n. 14. RT

- Come XXXII, 7. 15. Centesimo. **D** IMPERO AVSTRIACO Aquila bicipite coronata e caricata dello stemma austriaco.  
**B** 1 || CENTESIMO || 1852 || M ||  
**R** D. 15; p. gr. 1,19. FDC SM

Anno 1853.

- T. XXXII, 8. 16. Sovrano \* **D** FRANC · IOS · I · D · G · AVSTRIAE IMPERATOR · Testa laureata, a destra. Sotto M  
**B** REX · LOMB · ET · VEN · DALM · GAL · LOD · ILL · A · A · 1853 · Aquila bicipite coronata, caricata dello stemma inquartato di Lombardia e di Venezia, con scudetto austriaco nel centro. Sul taglio, la leggenda incussa VIRIBVS VNITIS tra ornati.  
**O** D. 25,5; p. gr. 11,32. FDC SM
- XXXII, 9. 17. Lira austriaca. **D** FRANC · IOS · I · D · G · AVSTRIAE IMPERATOR · Testa laureata, a destra. Sotto M  
**B** LOMB · ET · VEN · REX · A · A · 1853 Aquila bicipite coronata, caricata dello stemma inquartato di Lombardia e di Venezia, con scudetto austriaco nel centro. Esergo LIRA AVSTRIACA  
**R** D. 22; p. gr. 4,31. FDC SM
18. Id. **D** Tutto c. prec. M  
**B** LOMB · ET · VEN · REX · A · A · 1853 · C. sopra.  
**R** P. gr. 4,33. C<sup>1</sup> SM

Anno 1854.

- XXXII, 10. 19. Mezzo sovrano \* **D** FRANC · IOS · I · D · G · AVSTRIAE IMPERATOR · Testa laureata, a destra; sotto M  
**B** REX · LOMB · ET · VEN · DALM · GAL · LOD · ILL · A · A · 1854 · Aquila bicipite coronata, caricata dello stemma di Lombardia e di Venezia, con scudetto austriaco nel centro. Sul taglio, la leggenda incussa VIRIBVS VNITIS tra ornati.  
**O** D. 21; p. gr. 5,64. FDC SM
20. Lira austriaca. **D** FRANC · IOS · I · D · G · AVSTRIAE IMPERATOR · C. prec. M  
**B** LOMB · ET · VEN · REX · A · A · 1854 · Aquila, c. sopra. Esergo LIRA · AVSTRIACA  
**R** D. 22; p. gr. 4,31. C<sup>1</sup> SM

## Anno 1855.

21. Sovrano \* **D** e **B** Come quello dell'anno 1853, ma 1855  
**O** D. 25,5; p. gr. 11,31. FDC SM
22. Mezzo sovrano \* **D** e **B** Come quello dell'anno precedente 1855  
**O** D. 21; p. gr. 5,64. C<sup>1</sup> SM
23. Lira austriaca. **D** e **B** Come quella dell'anno precedente 1855  
**R** D. 22; p. gr. 4,31. FDC SM

## Anno 1856.

24. Sovrano \* **D** e **B** Come quello dell'anno precedente 1856  
**O** D. 25,5; p. gr. 11,29. FDC SM
25. Mezzo sovrano \* **D** e **B** Come quello dell'anno precedente 1856  
**R** D. 21; p. gr. 5,66. Gneccchi, n. 24. BM
26. Lira austriaca. **D** e **B** Come quella dell'anno precedente 1856  
**R** D. 22; p. gr. 4,29. C<sup>1</sup> SM

## Anno 1857.

- XXXII, 11. 27. Quarto **D** FRANC · IOS · I · D · G · AVSTRIAE IMPERATOR Testa laureata,  
di fiorino \* a destra; sotto M  
**B** HVNG · BOH · LOMB · ET VEN · GAL · LOD · ILL · REX · A · A ·  
1857 Aquila bicipite coronata, caricata dello stemma austriaco.  
Esergo  $\frac{1}{4}$  FL Sul taglio, la leggenda incussa VIRIBVS VNITIS  
tra ornati.  
**R** D. 23; p. gr. 5,32. C<sup>1</sup> SM

## Anno 1858.

- XXXII, 12. 28. Zecchino \* **D** FRANC · IOS · I · D · G · AVSTRIAE IMPERATOR · Testa laureata,  
a destra; sotto M  
**B** HVNG · BOH · LOMB · ET VEN · GAL · LOD · ILL · REX · A · A ·  
1858 Aquila bicipite coronata, caricata dello stemma austriaco.  
**O** D. 20; p. gr. 3,48. C<sup>1</sup> SM

29. Da 2 fiorini \* **D** FRANC · IOS · I · D · G · AVSTRIAE IMPERATOR C. prec. M  
**B** HVNG · BOH · LOMB · ET VEN · GAL · LOD · ILL · REX · A · A ·  
 1858 Aquila, c. sopra. Esergo 2 FL. Sul taglio, la leggenda  
 incussa VIRIBVS VNITIS  
**R** P. gr. 24,70. Gneccchi, n. 26. M. Mil.
- XXXII, 13. 30. Tallero **D** FRANZ JOSEPH I · V · G · G · KAISER V · OESTERREICH Testa  
 o fiorino 1  $\frac{1}{2}$  \* laureata, a destra. Sotto M  
**B** EIN VEREINSTHALER XXX EIN PFUND FEIN Aquila, c. sopra.  
 Esergo 1858 Sul taglio, la leggenda incussa MIT VEREINTEN  
 KRAEFTEN \*  
**R** D. 33; p. gr. 18,49. FDC SM
- XXXII, 14. 31. Florino \* **D** FRANC · IOS · I · D · G · AVSTRIAE IMPERATOR C. prec. M  
**B** HVNG · BOH · LOMB · ET VEN · GAL · LOD · ILL · REX · A · A ·  
 1858 Aquila, c. sopra. Esergo 1 FL Sul taglio, la leggenda  
 incussa VIRIBVS VNITIS fra ornati.  
**R** D. 29; p. gr. 12,23 e 12,28. C<sup>2</sup> SM e MV
32. Lira austriaca. **D** e **B** Come quella degli anni precedenti 1858  
**R** D. 22; p. gr. 4,33. Gneccchi, n. 5. M. VER.
33. Quarto **D** e **B** Come quello dell'anno precedente 1858  
 di fiorino \* **R** D. 22; p. gr. 5,27. C<sup>2</sup> SM
- XXXII, 15. 34. Soldo \* **D** K · K · OESTERREICHISCHE SCHEIDEMÜNZE Aquila bicipite co-  
 ronata, caricata dello stemma austriaco.  
**B** 1 || 1858 || M || in corona di quercia.  
**R** D. 19; p. gr. 3,47. FDC SM
- XXXII, 16. 35. Mezzo soldo \* **D** K · K · OESTERREICHISCHE SCHEIDEMÜNZE C. prec.  
**B**  $\frac{5}{10}$  || 1858 || M || in corona, c. sopra.  
**R** D. 16,5; p. gr. 1,60. FDC SM

Anno 1859.

36. Corona \* **D** FRANZ JOSEPH I · V · G · G · KAISER · V · OESTERREICH Testa  
 laureata, a destra. Sotto M  
**B**  $\clubsuit$  VEREINSMÜNZE  $\clubsuit$  In corona di quercia 1 || KRONE || 1859 ||  
 Sotto la corona 50 EIN PFUND FEIN Sul taglio, la leggenda  
 incussa MIT VEREINTEN KRAEFTEN  
**O** D. 24; p. gr. 11,13. Gneccchi, n. 20. C. GN.

37. **Corona** \* **D** Tutto c. prec.  
**B** ☉ VEREINSMÜNZE ☉ C. sopra.  
**O** P. gr. 11,10. **C**<sup>1</sup> C. Zop.
38. **Tallero** \* **D** e **B** Come quello dell'anno precedente 1859  
**R** D. 33; p. gr. 18,49. **C**<sup>1</sup> SM
39. **Fiorino** \* **D** e **B** Come quello dell'anno precedente 1859  
**R** D. 29; p. gr. 12,22. **C**<sup>1</sup> SM
- XXXII, 17. 40. **Quarto di fiorino** \* **D** FRANC · IOS · I · D · G · AVSTRIAE IMPERATOR C. prec. **M**  
**B** HVNG · BOH · LOMB · ET VEN · GAL · LOD · ILL · REX A · A ·  
1859 Aquila bicipite coronata, caricata dello stemma austriaco (ma molto più piccola delle precedenti). Esergo  $\frac{1}{4}$  FL (in lettere più grandi delle precedenti). Sul taglio, la leggenda incussa VIRIBVS VNITIS fra ornati.  
**R** D. 23; p. gr. 5,24. **C**<sup>1</sup> SM
- XXXII, 18. 41. **Da 10 soldi** \* **D** FRANZ JOSEPH I · V · G · G · KAISER V · OESTERREICH Testa laureata, a destra.  
**B** SCHEIDE MÜNZE Nel campo 10 || 1859 || **M** || Al disopra, corona imperiale; al di sotto, due rami decussati, di palma e d'alloro.  
**R** D. 18; p. gr. 1,97. **C**<sup>1</sup> SM
- XXXII, 19. 42. **Da 5 soldi** \* **D** FRANZ JOSEPH I · V · G · G · KAISER V · OESTERREICH C. prec.  
**B** SCHEIDE MÜNZE Nel campo 5 || 1859 || **M** || Al disopra, corona e al di sotto, rami c. sopra.  
**M** D. 16; p. gr. 1,30. **C**<sup>1</sup> SM
43. **Soldo** \* **D** e **B** Come quello dell'anno precedente 1859  
**R** D. 19 ; p. gr. 3,31. **FDC** SM
44. **Mezzo soldo** \* **D** e **B** Come quello dell'anno precedente 1859  
**R** D. 16,5; p. gr. 1,60. **C**<sup>1</sup> SM

VITTORIO EMANUELE II DI SAVOIA

RE D'ITALIA

(1859-1878)

UMBERTO I DI SAVOIA

RE D'ITALIA

(1878-1900)

Per le monete dei Re d'Italia, battute nella zecca di Milano, vedasi il volume I  
(CASA SAVOIA).

La zecca di Milano venne chiusa nel 1893.

---





---

## AGGIUNTE E CORREZIONI

---

### CARLO MAGNO IMPERATORE E RE D'ITALIA (774-814)

(A pag. 6, dopo il n. 86).

- T. suppl. I, 4. 36<sup>a</sup>. Denaro di altro tipo. **D** KAROLVS IMPAVG Busto laureato a destra; sotto **M**  
**B** † PICTIANARELIGIO Tempio alto e stretto a quattro colonne e quattro gradini con croce al centro e sulla cupola.  
**R** D. 20; p. gr. 1,70. Sambon « Repert. gen. delle monete coniate in Italia e da Italiani all'estero dal sec. V al XX », n. 585. NF

- 36<sup>b</sup>. Id. **D** KARLVS IMPAVG C. prec. **M**  
**B** Tutto c. sopra.  
**R** P. gr. 1,60. Sambon, id., n. 585. NF

Questi denari sono dal Barthelemy e dal Serrure attribuiti a Milano per la presenza della **M** sotto il busto.

### LOTARIO I IMPERATORE E RE D'ITALIA (840-855)

(A pag. 10, dopo il n. 9).

- 9<sup>a</sup>. Denaro. **D** † [HL]OT · ARIVS IMP Croce piccola; c. di globetti.  
**B** [ME]DIOL · in c. perl.  
**R** D. 21; p. gr. 1,75. C<sup>a</sup> M. Mil.

(A pag. 12, dopo il n. 31).

- 31<sup>a</sup>. Denaro **D** † LVTHARIVS IMP Croce accantonata da 4 globetti; c. perl.  
 con croce e tempio. **B** • † PISTIANA RELCO • Tempio Carolingio; senza cerchio.  
**AR** D. 21; p. gr. 1,58. C<sup>a</sup> M. Mil.

(A pag. 14, dopo il n. 49).

- 49<sup>a</sup>. Id. **D** † LVTHVRIVS IMP Croce accantonata da 4 globetti; c. perl.  
**B** † PISTIANA RELCO Tempio Carolingio; senza cerchio.  
**AR** D. 21; p. gr. 1,70. C<sup>a</sup> SM

## LODOVICO II IMPERATORE E RE D'ITALIA

(855-875)

(A pag. 17, dopo il n. 18).

- 18<sup>a</sup>. Denaro piano. **D** † HLVDOVVICVS IMP Croce piccola accantonata da 4 globetti;  
 cerchio a cord. rig. (Le lettere molto alte e strette).  
**B** XPISTIA'NA RELIGIO Tempio Carolingio più alto.  
**AR** D. 20; p. gr. 1,67. C<sup>a</sup> SM

(A pag. 17, dopo il n. 19).

- 19<sup>a</sup>. Id. **D** † HLVDOVVICVS IMP Croce piccola accantonata da 4 globetti;  
 cerchio a cord. rig.  
**B** XPISTIANARELIGIO Tempio Carolingio basso e largo.  
**AR** D. 21; p. gr. 1,83. FDC SM

(A pag. 19, dopo il n. 36).

- 36<sup>a</sup>. Id. **D** † [HL]VDOVVICVS IMP Croce piccola potenziata accantonata da  
 4 globetti; c. perl. (Lettere molto alte e grandi).  
**B** † PISTIANA RELIGIO Tempio Carolingio alto e stretto.  
**AR** D. 21; p. gr. 1,40. C<sup>a</sup> (rotto) SM

**CARLOMANNO DI BAVIERA**  
**RE D'ITALIA**  
 (877-880)

(A pag. 23, dopo il n. 3).

- 3<sup>a</sup>. Denaro **D** † hCARLOMANREX Croce accostata da 4 globetti; c. perl.  
 di stampo largo. **D** † XPSTIANAREIIGIO Tempio Carolingio (tipo rozzo).  
**R** D. 28; p. gr. 1,57. FDC SM

**LAMBERTO**  
**IMPERATORE E RE D'ITALIA**  
 (894-898)

(A pag. 26, dopo il n. 4).

- 4<sup>a</sup>. Denaro. **D** † LAMBERTVS IP Croce con le estremità terminanti a tre punte,  
 accostata da 4 globetti; c. perl.  
**B** † RITIANA RELIGIO Tempio Carolingio con croce al centro e sopra,  
 ma basso e largo.  
**R** P. gr. 1,70. Sambon, id., n. 636. NF

**BERENGARIO I**  
**RE D'ITALIA E POI IMPERATORE**  
 (888-924)

PRIMO PERIODO

**BERENGARIO I RE D'ITALIA**  
 (888-915)

(A pag. 28, dopo il n. 4).

- 4<sup>a</sup>. Denaro **D** † BERINGARIVS · RIX Monogramma di Cristo; c. perl.  
 scodellato. **B** † XPSTIANA RELIGIO Nel campo [ME]DI || C || OLA ||  
**R** D. 28; p. gr. 1,80. C<sup>a</sup> M. Mil.

**ARNOLFO**  
**IMPERATORE E RE D'ITALIA**  
 (895-899)

(A pag. 34, dopo il n. 2).

- 2<sup>a</sup>. Denaro **D** † HARNVLFVS REX Croce accostata da 4 globetti; c. rig.  
 di stampo largo. **B** XPISTIANA RIIGIO Tempio Carolingio; senza cerchio.  
**R** P. gr. 1,60. Sambon, id., n. 639.

**ARNOLFO E BERENGARIO**  
**RE D'ITALIA**  
 (895-899)

(A pag. 34, dopo il n. 1).

- 1<sup>a</sup>. Denaro **D** † ARNVLFVS PIVS REX Croce accostata da 4 globetti; c. perl.  
 di stampo largo. **B** BERENCARIVS RIX Tempio tetrastilo, in mezzo al quale **MEDI**  
**R** P. gr. 1,60 e 1,45. Sambon, id., n. 642.

**UGO DI PROVENZA**  
**RE D'ITALIA**  
 (926-945)

(A pag. 36, dopo il n. 5).

- 5<sup>a</sup>. Denaro **D** † HVGO PIVS REX Croce con le estremità terminanti in punte,  
 scodellato. accostata da 4 globetti; c. cord.  
**B** † PISTIANA REIO Tempio Carolingio; senza cerchio.  
**R** D. 20; p. gr. 1,45. C<sup>a</sup> SM

ENRICO III, IV O V DI FRANCONIA

IMPERATORI E RE D'ITALIA

(1039-1125)

(A pag. 49, dopo il n. 8).

- 8<sup>a</sup>. Denaro scodellato. **D** † IMPERATOR Nel campo [HE] || RIC || N || in c. rig. con tre cunei: nel 1°, 3° e 4° quarto.  
**B** MEDIOLANV Croce in c. rig.; due cunei, uno sotto l'E e l'altro sotto la l.  
**R** P. gr. 0,70. FDC M. Mil.
- 8<sup>b</sup>. Id. **D** Tutto c. prec., ma terminanti in globetto i cunei del 1° e 3° quarto.  
**B** C. sopra, ma cuneo tra l'A e la N.  
**R** P. gr. 0,70. C<sup>a</sup> M. Mil.

ENRICO VII DI LUSSEMBURGO

IMPERATORE E RE D'ITALIA

(1310-1313)

(A pag. 61, dopo il n. 4).

- 4<sup>a</sup>. Grosso da 2 soldi. **D** ° · S · GERVASI ° ° · S · PROTASI ° I due Santi nimbati in piedi di fronte con piccola croce nella mano destra: fra di essi verticalmente h|N|R|I|C'|I|P|A|T|  
**B** · S · AHBROSI · HEDIOLANVH · Il Santo mitrato e nimbato, seduto di fronte, benedice con la destra e tiene il pastorale con la sin.  
**R** D. 26; p. gr. 4,22. FDC SM
- 4<sup>b</sup>. Id. **D** ° · SGERVASI ° ° · S · PROTASI ° C. prec. h|N|R|I|C'|I|P|A|T|  
**B** · S · AHBROSI · ° · HEDIOLANVH · C. sopra.  
**R** P. gr. 4,20. C<sup>a</sup> SM

(A pag. 62, n. 15).

Completare la descrizione del B del n. 15 come segue:

Il Santo mitrato e nimbato, seduto di fronte, benedice con la destra e tiene il pastorale con la sin.

(A pag. 63, dopo il n. 22).

- 22<sup>a</sup>. Soldo. D ◦ • SGERVASI ◦ • SPROTASI ◦ I due Santi nimbati in piedi di fronte con piccola croce nella mano destra: fra di essi verticalmente h|E|N|R|I|C|I|P|A|T|
- B ◦ • S • AHBROSIVS HEDIOLANVH ◦ Il Santo mitrato e nimbato, seduto di fronte, benedice con la destra e tiene il pastorale con la sinistra.
- R D. 20; p. gr. 2,12. C<sup>1</sup> SM
- 22<sup>b</sup>. Id. D • SGERVASI • • • S • PROTASI C. prec. h|N|R|I|Ç|I|P|R|T|
- B • S • AHBROSI • HEDIOLANVH • Il Santo, c. sopra.
- R P. gr. 2,10. C<sup>2</sup> SM
- 22<sup>c</sup>. Id. D • SGERVASI • • • S • PROTASI C. prec., ma S. Gervasio ha la croce nella mano destra, e S. Protasio nella sin.; verticalmente h|N|R|I|Ç|I|P|R|T|
- B • S • AHBROSI HEDIOLANVH • Il Santo, c. sopra.
- R P. gr. 2,08. C<sup>2</sup> SM

## AZZONE VISCONTI SIGNORE DI MILANO

(1329-1339)

(A pag. 67, dopo il n. 2).

- 2<sup>a</sup>. Grosso. D † • A30 : VICECOMES • † MEDIOLANVM Croce gigliata e contornata in cornice quadriloba con trifogli alle punte; c. rig.
- B : S • AMBR OSIVS : Biscia • Il Santo mitrato e nimbato, seduto, benedice con la destra e tiene il pastorale con la sin.
- R D. 24; p. gr. 2,81. C<sup>2</sup> M. Mil.

(A pag. 69, dopo il n. 17).

- 17<sup>a</sup>. Ottavo di soldo **D** † · MEDIOLANVM Croce; c. rig.  
 o da denari **B** † S · AMBROSIVS Busto del Santo fra le due lettere A 2 c. rig.  
 uno e mezzo. **R** D. 17; p. gr. 0,95. C<sup>a</sup> SM  
 (Traccie di salto di conio).

## LUCHINO E GIOVANNI VISCONTI SIGNORI DI MILANO

(1339-1349)

(A pag. 71, dopo il n. 3).

- 3<sup>a</sup>. Grosso. **D** † LVCHINVS · VICECOES · · MEDIALANVM Il drago col bambino  
 nelle fauci e con le ali spiegate e terminate in un padiglione, su  
 cui è più volte ripetuta la lettera L Al di sotto, scudo inclinato  
 con la biscia Viscontea; c. rig.  
**B** IOHS · VICECOS · S · AMBROSII Il Santo mitrato e nimbato, be-  
 nedice con la destra e tiene il pastorale con la sin.; senza cerchio.  
**R** D. 24; p. gr. 2,72. C<sup>a</sup> SM

## GIOVANNI MARIA VISCONTI DUCA II DI MILANO

(1402-1412)

(A pag. 103, dopo il n. 1).

- 1<sup>a</sup>. Florino. **D** † IOHA N NES ° M A RIA ° ° ° Il Duca a cavallo, corazzato  
 e coronato con la spada sguainata, galoppando a destra. La corazza  
 è ornata di una biscia e la gualdrappa di due biscie, una davanti  
 e una dietro; c. lin.  
**B** † ° DVX ° MED IOLANI ° 3C ° Nel campo incorniciato di 4 archi  
 acuti e 4 angoli retti lo scudo con la biscia sormontato dal cimiero  
 ducale col drago alato, e fiancheggiato dalle iniziali I M A cia-  
 scuno degli angoli esterni della cornice una borchia.  
**O** D. 21; p. gr. 3,45. C<sup>a</sup> M. Mil.

(A pag. 109, dopo il n. 55).

- 55<sup>a</sup>. Soldo **D** † ⊙ IOhANES ⊙ MARIA ⊙ DVX MLI ⊙ Scudo inquartato con l'aquila e la biscia; c. rig.
- B** † ⊙ S ⊙ ABROSIVS ⊙ MEDIOLANI Mezzo busto del Santo mitrato e nimbato; c. rig.
- M** P. gr. 1,45. **C**<sup>a</sup> M. Mil.

## GIAN CARLO ED ESTORE VISCONTI

## SIGNORI DI MILANO

(1412)

(A pag. 116, dopo il n. 12).

- 12<sup>a</sup>. Grosso. **D** \* IOhANES · K · hESTOR · DX MOL'MLAN · 3C · Nel campo incorniciato di 4 archi doppi con fiore agli angoli esterni la biscia coronata fra le lettere IO hE c. rig.
- B** S · ABROSIV · MEDIOLANI · Il Santo mitrato, nimbato e con pianeta, seduto, tiene nella destra lo staffile e nella sin. il pastorale; c. lin.
- R** D. 23; p. gr. 2,29. **C**<sup>a</sup> M. Mil.

## FILIPPO MARIA VISCONTI

## DUCA III DI MILANO

(1412-1447)

(A pag. 119, dopo il n. 8).

- 8<sup>a</sup>. Fiorino. **D** † FILIPV M ARIA ⊙ AM G LV ° ° ° ° Il Duca a cavallo galoppante a destra. La corazza del Duca è fregiata della biscia e di due bische la gualdrappa del cavallo; senza cerchio.
- B** ° † DVX ° ° MED IOLA MI ° 3C ° Nel campo incorniciato di 4 angoli acuti e di 4 angoli retti, scudo con la biscia inclinato a sin., sormontato dal cimiero ducale col drago alato; ai lati le lettere FI MA coronate; agli angoli della cornice 8 anelletti.
- O** D. 21; p. gr. 3,35. **C**<sup>a</sup> SM



**FRANCESCO I SFORZA**  
**DUCA IV DI MILANO**  
 (1450-1466)

(A pag. 146, dopo il n. 4).

- 4<sup>a</sup>. Ducato d'oro **D** Biscia FRANCISCHVS · SFORTIA · VIC · Busto corazzato a destra, o zecchino. testa nuda; c. rig.
- B** † DVX · M EDIOLA NI · 3C · Il Duca in armatura a cavallo galoppante a destra; sulla corazza la biscia; sulla gualdrappa anteriormente la biscia, posteriormente la spazzola allacciata con un nastro; c. rig.
- ⓪ D. 24; p. gr. 3,51. C<sup>o</sup> M. Mil.

(A pag. 148, dopo il n. 27).

- 27<sup>a</sup>. Id. d'altro tipo. **D** † F · S · DVX · ML I · AC · CREM ONE · DNS · · Il Duca in armatura a cavallo galoppante a destra, con gli emblemi come nel **B** del precedente; senza cerchio.
- B** † PAPIE · ANGLE RIE · 93 · COMES · 3C · Nel campo incorniciato di 4 archi e 4 angoli scudo con la biscia inclinato a sin. sormontato dal cimiero col drago alato, accostato dalle iniziali · F · · S · senza cerchio.
- ⓪ P. gr. 3,50. C<sup>o</sup> M. Mil.

**GALEAZZO MARIA SFORZA**  
**DUCA V DI MILANO**  
 (1466-1476)

(A pag. 173, dopo il n. 96).

- 96<sup>a</sup>. Mezzo testone **D** Testina di S. A. GALEA2 † M † SF † VICECO † DVX † MLI † QIT † o grosso da soldi 10. Busto grande corazzato, a destra; c. lin. e rig.
- B** Testina di S. A. PP † ANGLE † Q3 † COAC † IANVE † DNS † 7C Scudo coronato e inquartato con l'aquila e la biscia; ai lati le iniziali G M coronate; dalla corona, che sormonta lo scudo, escono due rami, uno di olivo e l'altro di palma; c. rig.
- Ⓐ D. 28; p. gr. 4,98. C<sup>o</sup> SM

(A pag. 175, dopo il n. 106).

- 106<sup>a</sup>. Grosso da soldi 5. **D** Biscia **G2 · MA · SF · VICECOMES · DVX · [ME]LI · V ·** Busto corazzato a destra, testa nuda, tra le lettere **G2 · M** c. rig.  
**B** · **S AMBROSII ·** Il Santo mitrato, nimbato e con paludamento, in piedi, in atto di percuotere con lo staffile un guerriero, che trattiene con la mano sin.; senza cerchio.  
**M** D. 25; p. gr. 2,40. **C<sup>a</sup>** SM

(A pag. 179, dopo il n. 143).

- 143<sup>a</sup>. Soldino. **D** **G2 · M · SF · ..... DVX · ML · V ·** Scudo inquartato con l'aquila e la biscia; c. rig.  
**B** Testina **PP · .... AC IANVE · D ·** Scudo bipartito: 1° biscia coronata, 2° tre aquile sovrapposte; c. rig.  
**R** D. 17; p. gr. 0,79. **C<sup>a</sup>** C. CUN.

## LODOVICO MARIA SFORZA DETTO IL MORO DUCA VII DI MILANO

(1494-1500)

(A pag. 199, al n. 17).

Aggiungere in margine: T. suppl. I, 7.  
e sotto sostituire:

**R** D. 39; p. gr. 33,45. Gnechi, n. 6. **FDC** MV e NF

## LODOVICO XII D'ORLEANS RE DI FRANCIA E DUCA DI MILANO

(1500-1513)

(A pag. 206, dopo il n. 28).

- 28<sup>a</sup>. Testone. **D** **† LVDOVICVS ¶ DG ¶ FRANCOR ¶ REX ¶** Busto a destra con berretto gigliato e giglio in petto; c. rig.  
**B** **M EDIO LA NI ¶ D VX** S. Ambrogio mitrato, nimbato e con paludamento, a cavallo galoppante a destra, con lo staffile alzato; sotto il cavallo, scudo di Francia coronato; c. lin.  
**R** D. 28; p. gr. 9,65. **C<sup>a</sup>** SM

MASSIMILIANO SFORZA  
DUCA VIII DI MILANO  
(1512-1515)

(A pag. 220, dopo il n. 15).

- 15<sup>a</sup>. Denaro. *D* ✠ MAX...SF ✠ DVX ✠ MLI ✠ Fascia annodata e coronata; c. perl.  
*B* ✠ PP ✠ ANGLE ✠ Q ✠ CO ✠ 7 ✠ Croce gigliata; c. perl.  
M D. 12; p. gr. 0,37. C<sup>a</sup> SM

CARLO V D'ABSURGO  
IMPERATORE E DUCA DI MILANO  
(1535-1556)

(A pag. 243, dopo il n. 129).

- 129<sup>a</sup>. Trillina *D* ✠ KROLVS — ROMANOR Croce gigliata; c. lin.  
d'altro tipo. *B* ✠ IMPERATOR ✠ Nel campo l'iniziale K fra due punti, coronata;  
c. lin.  
M D. 17; p. gr. 0,85. C<sup>a</sup> SM

FILIPPO II  
RE DI SPAGNA E DUCA DI MILANO  
(1556-1598)

(A pag. 254, dopo il n. 82).

- 82<sup>a</sup>. Mezzo *D* PHILIPPVS · REX · HISPANIARVM · ● ● Busto corazzato a destra,  
ducatone. testa nuda; ai lati 15 82 2 c. lin.  
*B* DVX · MEDIOLANI · ETC · ● Stemma coronato coi rami e inquartato  
con l'aquila e la biscia (non coronate); 2 c. lin.  
*R* D. 83; p. gr. 13,50. C<sup>a</sup> C. Cun.

(A pag. 259, dopo il n. 126).

- 126<sup>a</sup>. Ducatone. **D** PHILIPPVS · REX · HISPANIARVM · C. prec. 15 88 2 c. lin.  
**B** DVX · MEDIO · LANI · ETC · C. sopra; 2 c. lin.  
**R** D. 40; p. gr. 31,85. C<sup>a</sup> SM

(A pag. 283, dopo il n. 340).

- 340<sup>a</sup>. Quarto di ducato. **D** Testina PHILIPPVS · REX · HISPANIAR Busto corazzato a destra, testa nuda; c. perl. fra 2 lin.  
**B** DDV · X · MED IOLANI Stemma coronato e inquartato con le armi reali di Spagna, caricato dello scudetto di Milano; c. lin.  
**R** D. 28; p. gr. 7,96. C<sup>a</sup> SM

(A pag. 285, dopo il n. 358).

- 358<sup>a</sup>. Lira. **D** PHILIPPVS \* Corona \* REX · ETC Busto corazzato a sin., testa nuda; 2 c. lin.  
**B** DVX · MED IOLANI · · Stemma coronato e inquartato con le armi reali di Spagna; 2 c. lin.  
**R** D. 25; p. gr. 4,80. C<sup>a</sup> (tosato) C. CUN.

(A pag. 288, dopo il n. 385).

- 385<sup>a</sup>. Da soldi 5. **D** DVX · ME DIOLANI Stemma coronato coi due rami e inquartato con l'aquila e la biscia (non coronate); c. lin.  
**B** S · AMBRO SIVS · Il Santo mitrato, nimato e con paludamento, seduto, tiene nella destra lo staffile e nella sin. il pastorale di traverso; c. lin.  
**R** D. 21; p. gr. 1,70. C<sup>a</sup> C. CUN.

## CARLO II RE DI SPAGNA E DUCA DI MILANO

(1665-1700)

(A pag. 362, dopo il n. 112).

- 112<sup>a</sup>. Quarto di filippo. **D** · CAROLVS · II · REX · HISPANVM Busto corazzato a destra, testa nuda; sotto 1694. ·.  
**B** MEDIOLANI · · DVX · ET · C · Stemma reale di Spagna coronato e caricato delle armi di Milano al centro.  
**R** D. 30; p. gr. 6,46. C<sup>a</sup> MV

**FILIPPO V DI BORBONE**  
**RE DI SPAGNA E DUCA DI MILANO**

(1700-1713)

(A pag. 369, dopo il n. 30).

- 30<sup>a</sup>. Quattrino. **D** PHILIPPVS PHILIPPVS Busto corazzata a destra, testa nuda.  
**B** Corona || M<sup>~</sup>L · NI || DVX ||  
**R** D. 18; p. gr. 1,00. **C**<sup>a</sup> C. Cun.

**MARIA TERESA D'ABSURGO**  
**IMPERATRICE E DUCHESSA DI MILANO**

(1740-1780)

(A pag. 385, dopo il n. 9).

- 9<sup>a</sup>. Mezzo filippo. **D** \* MARIA · THERESIA · D · G · REG · HVNG · BOH · ARCH · AVST  
Busto diademato a destra.  
**B** \* MEDIOLANI \* \* DVX \* ET \* C \* Stemma imperiale d'Austria  
coronato, ornato dei due rami e caricato delle armi di Milano nel  
centro. Al disotto 1741  
**R** D. 35; p. gr. 13,92. **C**<sup>a</sup> MV

(A pag. 387, dopo il n. 26).

- 26<sup>a</sup>. Mezzo filippo. **D** \* MARIA · THERESIA · D · G · REG · HUNG · BOH · ARCH · AUST  
C. prec.  
**B** · MEDIOLANI · · DUX · ET · C · C. sopra 1744  
**R** D. 36; p. gr. 13,84. **C**<sup>a</sup> MV

(A pag. 390, dopo il n. 56).

- 56<sup>a</sup>. Da 20 soldi. **D** MA · THER · D · G · IMP · R · H · B · ET · C · Testa diademata a destra;  
sotto · 1762 ·  
**B** · MEDIOL · · DUX · ET · C Stemma sormontato dalla corona impe-  
riale, ornato dei due rami e inquartato con l'aquila e la biscia.  
Esergo XX  
**R** D. 23; p. gr. 3,71. **C**<sup>a</sup> MV



# ELENCO

## DELLE COLLEZIONI CITATE NEL QUINTO VOLUME

### ITALIA

Bari, Collez. Colon. Maggiore-Vergano C. MAGG. V.  
Bene Vagienna, Collezione Assandria C. ASSAN.  
Bologna, Museo Civico . . . . . M. Bologna  
Brescia, Musei Civici . . . . . M. Br.  
Casiglio Brianza, Collezione Cavalieri senza abbr.  
Desio, Collezione Viganò (dispersa) . senza abbr.  
Firenze, R. Museo Fiorentino . . . . . RMF  
Id. Collezione Boyne (dispersa) . senza abbr.  
Milano, R. Gabinetto Num. di Brera . . . . . BM  
Id. Museo Artistico Municipale . . . . . M. Mil.  
Id. Museo Verri . . . . . M. VER.  
Id. Collezione Ambrosiana (ora al  
Museo Municipale) . . . . . C. Ambros.  
Id. Collezione Bertolotti . . . . . C. BERT.  
Id. Collezione Del Corno . . . . . C. D. COR.  
Id. Collezione Gavazzi (dispersa) C. GAVAZ.  
Id. Collezione Gneccchi . . . . . C. GN.  
Id. Collezione Grillo . . . . . senza abbr.  
Id. Collezione Mulazzani (dispersa) senza abbr.  
Id. Collezione Muoni . . . . . senza abbr.  
Id. Collezione Osnago . . . . . senza abbr.  
Id. Collezione Ratti (dispersa) . senza abbr.  
Id. Collezione San Romè (dispersa) C. S. ROM.  
Id. Collezione Savini . . . . . senza abbr.  
Id. Collezione Sormani . . . . . C. SORM.  
Id. Collezione Strada . . . . . senza abbr.  
Id. Collezione Tribolati . . . . . C. TRIB.  
Padova, Museo Bottacin (Civico) . . . . . MBP  
Parma, Regio Museo . . . . . M. Parma  
Pavia, Museo Civico . . . . . M. Pav.  
Id. Collezione Brambilla (ora al  
Civico) . . . . . C. BRAM.  
Id. Collezione Mariani . . . . . C. MAR.

Roma, Raccolta privata di S. M. il Re . . . . . SM  
Id. Collezione Cunietti . . . . . C. CUN.  
Torino, Collezione Reale . . . . . RT  
Venezia, Collezione Conte Papadopoli . . . . . C. PAP.  
Zoppola (Udine), Collez. Conti Zoppola . . . . . C. ZOP.

### AUSTRIA

Rovereto, Collezione Perini . . . . . senza abbr.  
Vienna, Museo Imperiale . . . . . MV

### FRANCIA

Parigi, Biblioteca Nazionale . . . . . NF  
Id. Collezione Bourgey . . . . . C. BOURG.  
Id. Collezione Rénault . . . . . C. RÉGN.

### GERMANIA

Berlino, Museo Reale Imp. Federico . . . . . MB

### GRAN BRETAGNA

Londra, Museo Britannico . . . . . Brit. M.

### RUSSIA

Pietroburgo, M. Imp. dell'Eremitaggio. Erm. Imp.

### SPAGNA

Barcellona, Collezione Vidal Quadras  
y Ramon . . . . . C. VIDAL Q.

### SVIZZERA

Coira, Museo Retico . . . . . M. Cor.





## INDICE ALFABETICO

---

	PAGINE	TAVOLE
Aggiunte e correzioni . . . . .	455	
Arduino d'Ivrea, . . . . .	45	II 21, 22.
Arnolfo . . . . .	33 e 458	II 7.
Arnolfo e Berengario . . . . .	34 e 458	II 8.
Azzone Visconti . . . . .	67 e 460	IV 2, 3, 4, 5, 6.
Barnabò Visconti . . . . .	83	V 1, 2, 3, 4, 5, 6, 7. T. suppl. I 3.
Beatrice d'Este, Bona di Savoia e Gio. Galeazzo Maria Sforza . . . . .	201	T. suppl. I 5.
Berengario I . . . . .	27 e 457	II 3, 4, 5, 6.
Berengario II . . . . .	39	
Berengario II e Adalberto . . . . .	39	II 14.
Bona di Savoia e Gio. Galeazzo M. Sforza . . . . .	182	IX 7, 8, 9.
Carlo il Calvo . . . . .	22	I 24.
Carlo il Grosso . . . . .	24	I 26.
Carlo Magno . . . . .	2 e 455	I 2, 3, 4, 5, 6. T. suppl. I 4.
Carlomanno di Baviera . . . . .	23 e 457	I 25.
Carlo II . . . . .	349 e 466	XXII 1, 2, 3, 4, 5, 6, 7, 8, 9, 10, 11, 12. XXIII 1, 2, 3, 4, 5, 6.
Carlo III poi VI . . . . .	369	XXIII 12, 13. XXIV 1, 2, 3, 4, 5, 6, 7, 8, 9, 10, 11, 12, 13, 14, 15.
Carlo V d'Absburgo . . . . .	229 e 465	XIV 1, 2, 3, 4, 5, 6, 7, 8, 9, 10, 11, 12, 13, 14. XV 1, 2, 3, 4, 5, 6, 7, 8, 9, 10.
Corrado II di Franconia. . . . .	47	III 1.
Desiderio Re dei Longobardi . . . . .	1	I 1.

	PAGINE	TAVOLE
Elenco delle Collezioni citate . . . . .	469	
Enrico II di Sassonia . . . . .	45	II 23, 24.
Enrico III, IV o V di Franconia . . . . .	48 e 459	III 2, 3, 4, 5.
Enrico VI di Svevia . . . . .	53	III 9, 10.
Enrico VII di Lussemburgo . . . . .	60 e 459	III 21, 22, 23, 24, 25, 26.
Estore Visconti . . . . .	112	
Federico I di Svevia . . . . .	51	III 6, 7, 8.
Federico II " . . . . .	54	III 11.
Ferdinando I di Absburgo-Lorena . . . . .	440	XXXI 12, 13, 14, 15, 16, 17, 18.
Filippo Maria Visconti . . . . .	118 e 462	VI 14, 15, 16, 17, 18, 19, 20, 21, 22, 23, 24, 25, 26, 27, 28, 29, 30.
Filippo II . . . . .	245 e 465	XV 11, 12, 13, 14, 15, 16. XVI 1, 2, 3, 4, 5, 6, 7, 8, 9, 10, 11, 12. XVII 1, 2, 3, 4, 5, 6, 7, 8, 9, 10, 11, 12. XVIII, 1, 2, 3, 4, 5, 6, 7, 8, 9, 10, 11, 12, 13, 14, 15, 16, 17. T. suppl. I 8.
Filippo II e Anna d'Austria . . . . .	294	XVIII 18.
Filippo III . . . . .	295	XIX 1, 2, 3, 4, 5, 6, 7, 8, 9, 10, 11, 12, 13. XX 1, 2, 3, 4, 5, 6, 7, 8, 9.
Filippo III e Margherita d'Austria . . . . .	324	T. suppl. I 9.
Filippo IV . . . . .	325	XX 10, 11, 12, 13, 14. XXI 1, 2, 3, 4, 5, 6, 7, 8, 9, 10, 11, 12, 13. T. suppl. I 10.
Filippo IV e Maria Anna d'Austria . . . . .	348	XXI 14.
Filippo V di Borbone . . . . .	366 e 467	XXIII 7, 8, 9, 10, 11.
Francesco I d'Absburgo-Lorena . . . . .	432	XXX 15, 16, 17, 18, 19. XXXI 1, 2, 3, 4, 5, 6, 7, 8, 9, 10, 11.
Francesco II " . . . . .	411	XXVIII 1, 2, 3, 4, 5.
Francesco I d'Angoulême . . . . .	220	XII 8, 9, 10, 11, 12, 13, 14, 15, 16.
Francesco Giuseppe I d'Absburgo-Lorena . . . . .	447	XXXII 6, 7, 8, 9, 10, 11, 12, 13, 14, 15, 16, 17, 18, 19.
Francesco I Sforza . . . . .	145 e 463	VII 5, 6, 7, 8, 9, 10, 11, 12, 13, 14, 15, 16, 17, 18, 19, 20, 21, 22, 23, 24, 25.
Francesco II Sforza . . . . .	224	XIII 1, 2, 3, 4, 5, 6, 7, 8, 9, 10, 11, 12, 13, 14, 15, 16.
Galeazzo II Visconti . . . . .	80	IV 22, 23, 24.
Galeazzo II e Barnabò Visconti . . . . .	74	IV 16, 17, 18, 19, 20, 21.
Galeazzo Maria Sforza . . . . .	162 e 463	VIII 6, 7, 8, 9, 10, 11, 12, 13, 14, 15, 16, 17, 18, 19, 20. IX 1, 2, 3, 4, 5, 6.

	PAGINE	TAVOLE
Galeazzo Maria Sforza e Bianca Maria Visconti . . . . .	159	VIII 1, 2, 3, 4, 5.
Gian Carlo Visconti . . . . .	112	VI 8, 9, 10.
Gian Carlo ed Estore Visconti . . . . .	114 e 462	VI 11, 12, 13.
Gian Galeazzo Visconti . . . . .	87	V 8, 9, 10, 11, 12, 13, 14, 15, 16, 17, 18, 19, 20, 21.
Giovanni Galeazzo Maria Sforza . . . . .	184	IX 10, 11, 12, 13.
Giovanni Galeazzo Maria e Lodovico Maria Sforza . . . . .	187	IX 14, 15, 16, 17, 18. X 1, 2, 3, 4, 5, 6.
Giovanni Maria Visconti . . . . .	103 e 461	V 22, 23, 24. VI 1, 2, 3, 4, 5, 6, 7.
Giovanni Visconti . . . . .	72	IV 11, 12, 13, 14.
Giuseppe II d'Absburgo-Lorena . . . . .	402	XXVI 14, 15, 16, 17, 18. XXVII 1, 2, 3, 4, 5, 6, 7, 8, 9, 10.
Governo provvisorio di Lombardia . . . . .	445	XXXII 1, 2, 3, 4, 5.
Guido di Spoleto . . . . .	25	I 27.
Lamberto . . . . .	26 e 457	II 1, 2.
Leopoldo II d'Absburgo-Lorena . . . . .	409	XXVII 11, 12, 13, 14, 15.
Lodovico I il Pio . . . . .	6	I 7, 8, 9, 10.
Lodovico II . . . . .	15 e 456	I 14, 15, 16, 17, 18, 19, 20, 21, 22, 23.
Lodovico V di Baviera . . . . .	64	III 27, 28, 29, 30.
Lodovico V e Azzone Visconti . . . . .	66	IV 1.
Lodovico Maria Sforza . . . . .	197 e 464	X 7, 8, 9, 10, 11, 12. T. suppl. I 7.
Lodovico Maria Sforza e Beatrice d'Este . . . . .	201	X 13.
Lodovico XII d'Orléans . . . . .	202 e 464	X 14, 15, 16, 17. XI 1, 2, 3, 4, 5, 6, 7, 8, 9, 10, 11, 12, 13, 14, 15, 16, 17, 18, 19. T. suppl. I 6.
Lotario I . . . . .	9 e 455	I 11, 12, 13. T. suppl. I 1, 2.
Lotario I e Lodovico II . . . . .	15	
Lotario II . . . . .	39	
Luchino Visconti . . . . .	70	IV 7.
Luchino e Giovanni Visconti . . . . .	71 e 461	IV 8, 9, 10.
Maria Teresa d'Absburgo . . . . .	383 e 467	XXV 1, 2, 3, 4, 5, 6, 7, 8, 9, 10, 11, 12, 13, 14, 15, 16, 17, 18, 19. XXVI 1, 2, 3, 4, 5, 6, 7, 8, 9, 10, 11, 12, 13. T. suppl. I 11, 12, 13.
Massimiliano Sforza . . . . .	218 e 465	XII 1, 2, 3, 4, 5, 6, 7.
Matteo II, Galeazzo II e Barnabò Visconti . . . . .	74	IV 15.
Napoleone I Bonaparte . . . . .	419	XXIX 13, 14, 15, 16, 17, 18. XXX 1, 2, 3, 4, 5, 6, 7, 8, 9, 10, 11, 12, 13, 14.

	PAGINE	TAVOLE
Ottone I di Sassonia . . . . .	40	II 15.
Ottone I e Ottone II di Sassonia . . . . .	40	II 16, 17, 18.
Ottone II o Ottone III " . . . . .	44	II 19, 20.
Repubblica Cisalpina . . . . .	415	XXVIII 6, 7.
Repubblica Italiana . . . . .	415	XXVIII 8, 9, 10, 11, 12, 13, 14, 15. XXIX 1, 2, 3, 4, 5, 6, 7, 8, 9, 10, 11, 12.
Repubblica Prima . . . . .	56	III 12, 13, 14, 15, 16, 17, 18, 19, 20.
Repubblica Seconda . . . . .	142	VII 1, 2, 3, 4.
Rodolfo di Borgogna . . . . .	34	II 9.
Ugo di Provenza . . . . .	36 e 458	II 10, 11.
Ugo e Lotario II . . . . .	37	II 12, 13.
Umberto I di Savoia . . . . .	458	
Vittorio Emanuele II di Savoia . . . . .	458	







ROMA - FOTOCOGR. DANESI

DESIDERIO RE DEI LONGOBARDI, 1 - CARLO MAGNO IMP. E RE D'ITALIA, 2-6 - LODOVICO IL PIO ID. ID. 7-10 - LOTARIO I ID. ID. 11-13 - LODOVICO II ID. ID. 14-23 - CARLO IL CALVO ID. ID. 24 - CARLOMANNO RE D'ITALIA, 25 - CARLO IL GROSSO IMP. E RE D'ITALIA, 26 - GUIDO DI SPOLETO ID. ID. 27





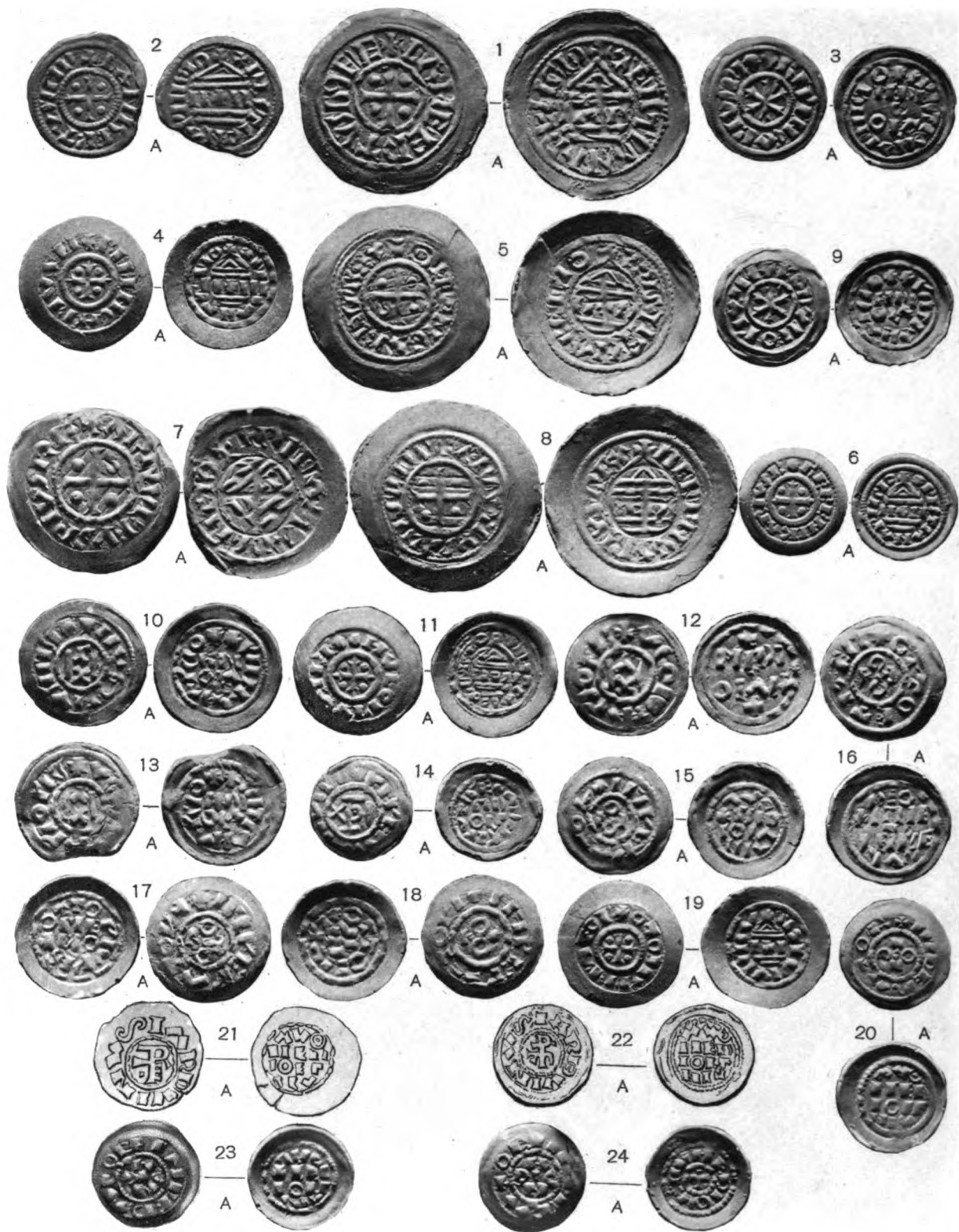

ROMA - FOTOCOGR. DANESI

LAMBERTO IMP. E RE D'ITALIA, 1, 2 - BERENGARIO I ID. ID. 3-6 - ARNOLFO ID. ID. 7 -  
 ARNOLFO E BERENGARIO RE D'ITALIA, 8 - RODOLFO DI BORGOGNA ID. 9 - UGO DI  
 PROVENZA ID. 10, 11 - UGO E LOTARIO II ID. 12, 13 - BERENGARIO II E ADALBERTO ID. 14  
 - OTTONE I IMP. E RE D'ITALIA, 15 - OTTONE I E II ID. ID. 16-18 - OTTONE II O III  
 ID. ID. 19, 20 - ARDUINO D'IVREA ID. 21, 22 - ENRICO II IMP. E RE D'ITALIA, 23, 24

OF  
FOR

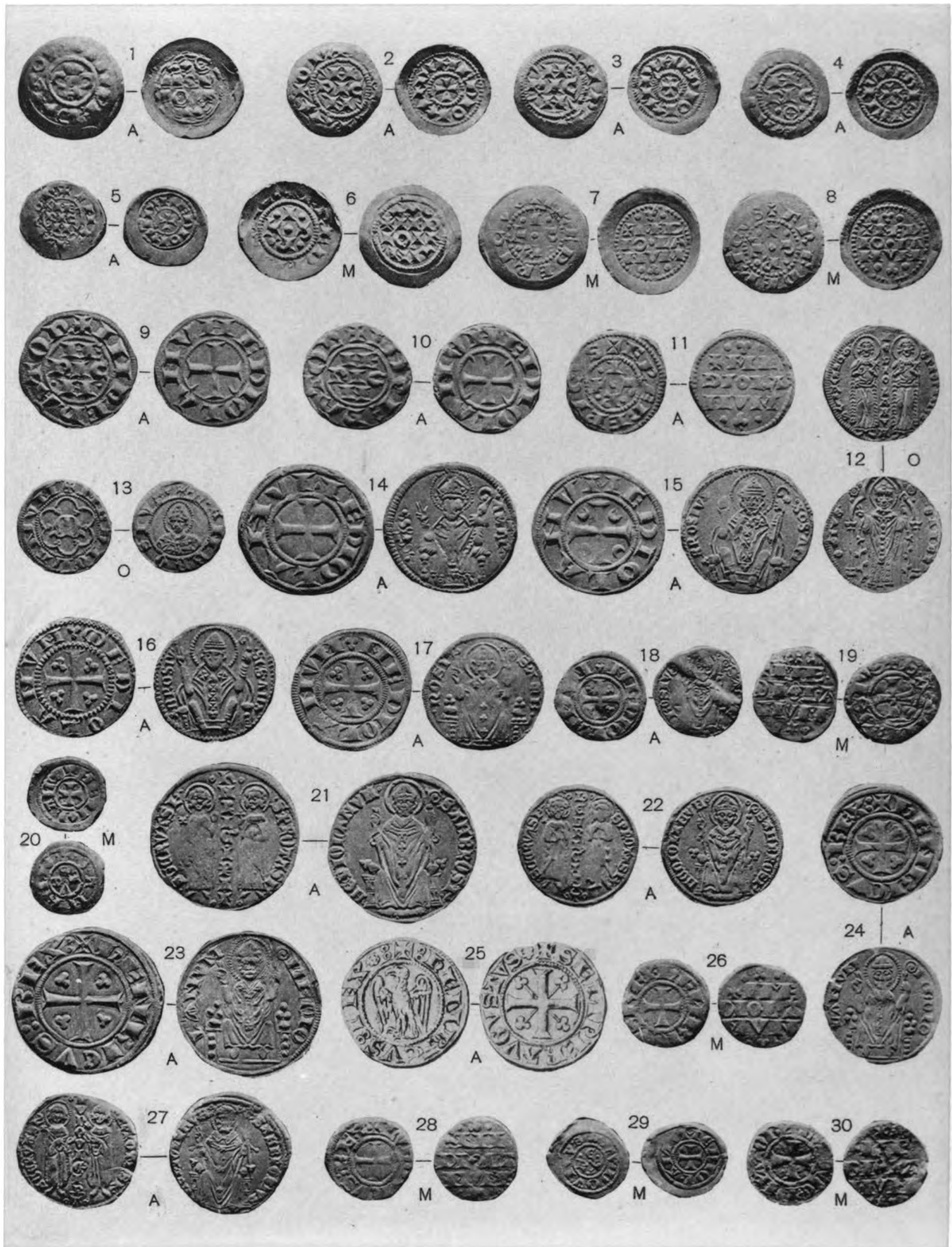

ROMA - FOTOCOGR. DANESI

CORRADO II DI FRANCON. IMP. E RE D'ITALIA, 1 - ENRICO III, IV O V ID. ID. 2-5 -  
 FEDERICO I DI SVEVIA ID. ID. 6-8 - ENRICO VI ID. ID. 9, 10 - FEDERICO II ID. ID. 11 -  
 PRIMA REPUBBLICA, 12-20 - ENRICO VII DI LUSS. IMP. E RE D'ITALIA, 21-26 - LODOVICO V  
 DI BAVIERA ID. ID. 27-30



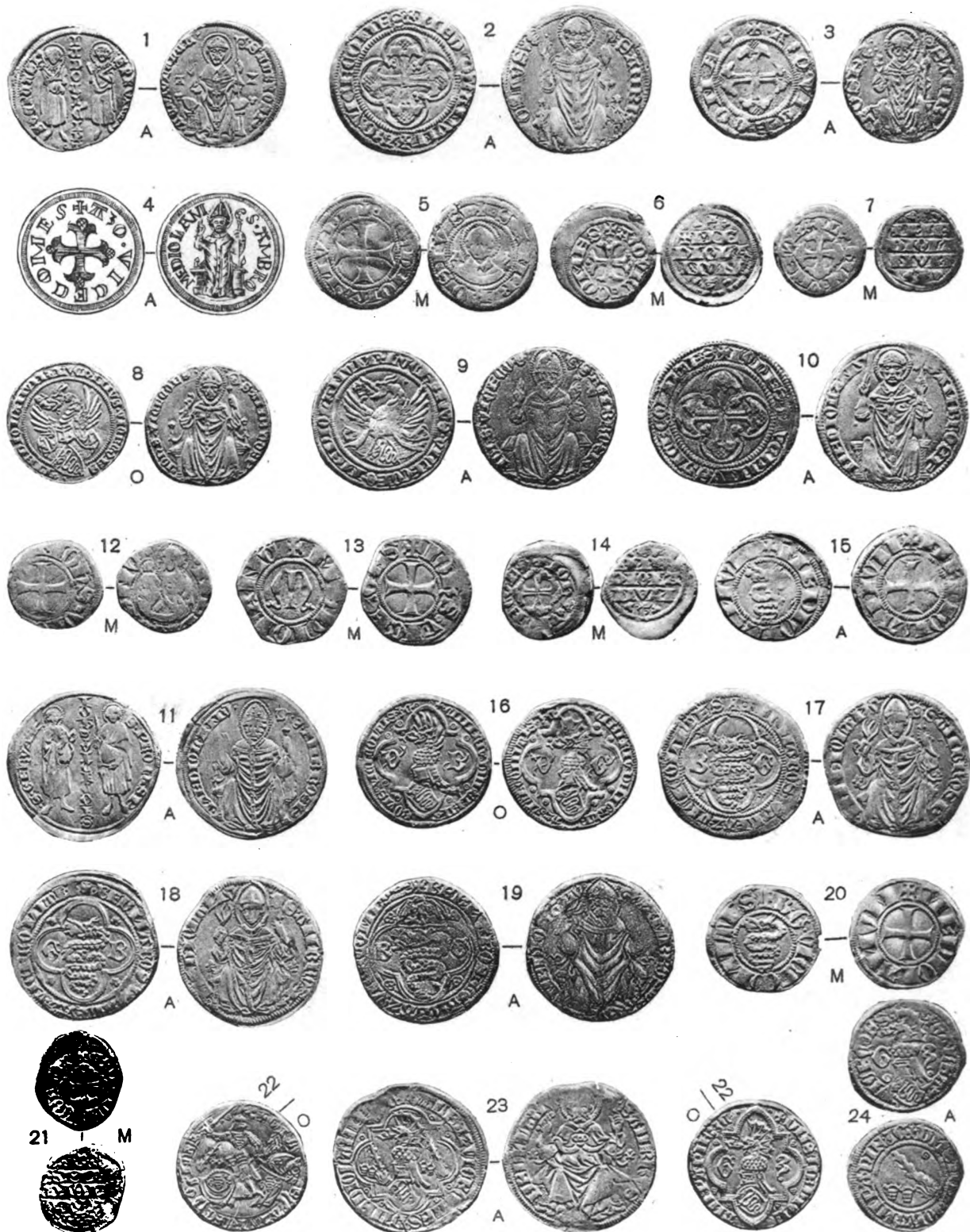

ROMA - FOTOCALCOGR. DANESI

LODOVICO V IMP. E AZZONE VISCONTI VIC. IMP. 1 - AZZONE VISCONTI SIGNORE, 2-6  
 - LUCHINO VISCONTI SIG. 7 - LUCHINO E GIOVANNI VISCONTI SIGNORI, 8-10 - GIOVANNI  
 VISCONTI ARCIVESCOVO SIG. 11-14 - MATTEO II, GALEAZZO II E BARNABÒ VISCONTI  
 SIGNORI, 15 - GALEAZZO II E BARNABÒ VISCONTI SIGNORI, 16-21 - GALEAZZO II  
 VISCONTI SIG. 22-24



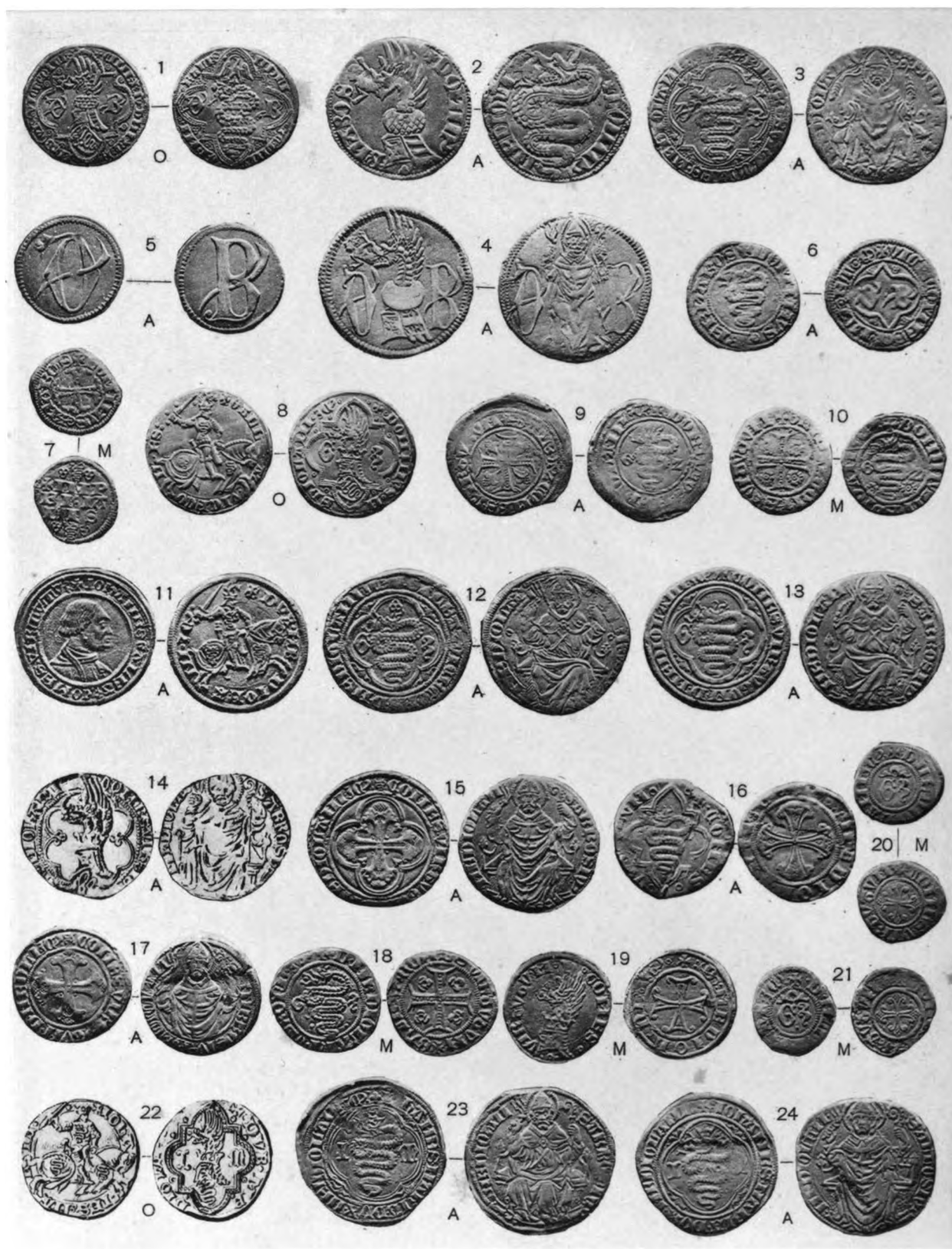

ROMA - FOTOCALCOBR. DANESI

BARNABÒ VISCONTI SIG. 1-7 - GIAN GALEAZZO VISCONTI (1° PERIODO: SIGNORE) 8-10 -  
 ID. (2° PERIODO: DUCA I) 11-21 - GIO. MARIA VISCONTI DUCA II, 22-24





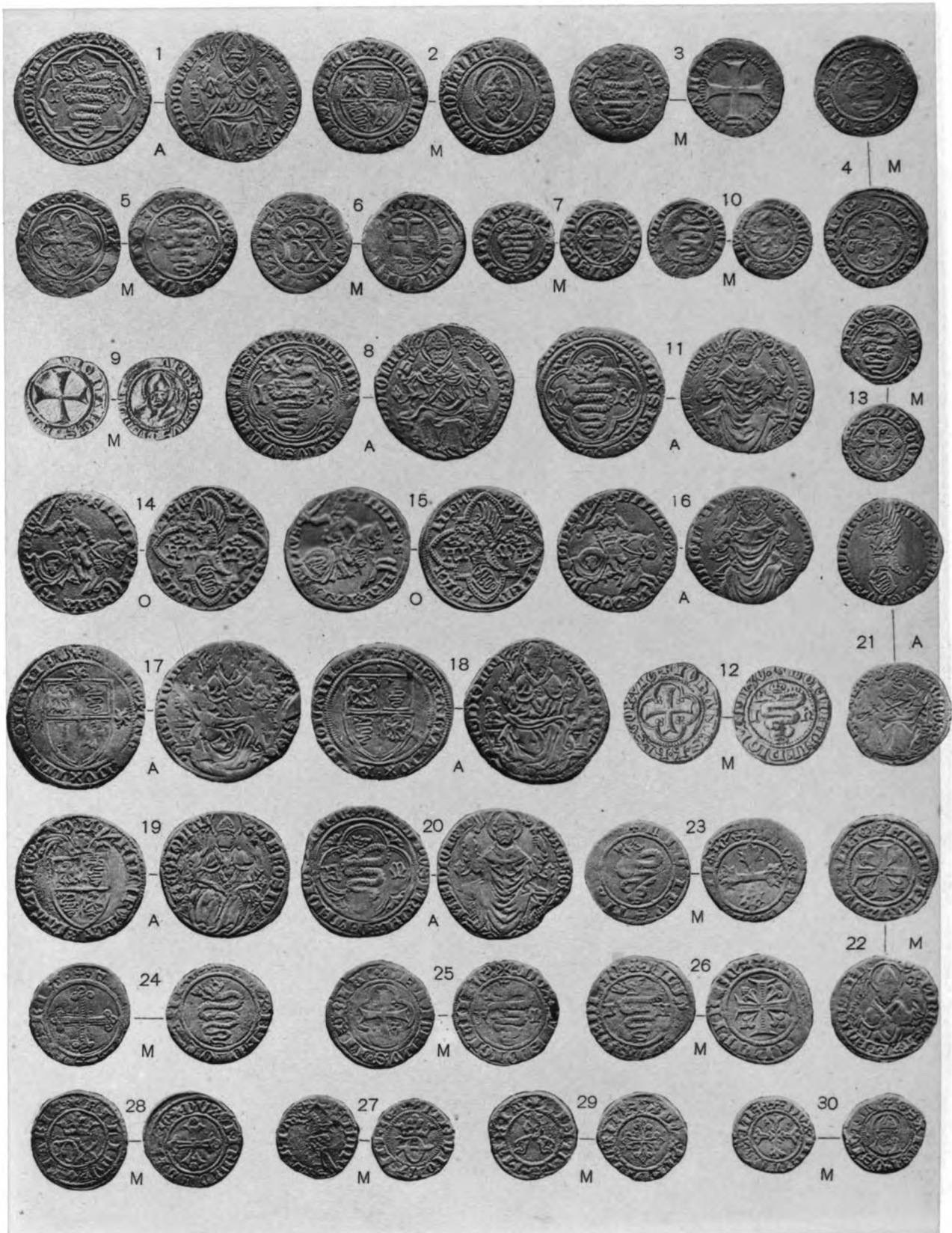

ROMA - FOTOCOGR. DANESI

GIO. MARIA VISCONTI DUCA II, 1-7 - GIAN CARLO VISCONTI SIG. 8-10 - GIAN CARLO ED ESTORE VISC. SIGNORI, 11-13 - FILIPPO MARIA VISC. DUCA III, 14-30



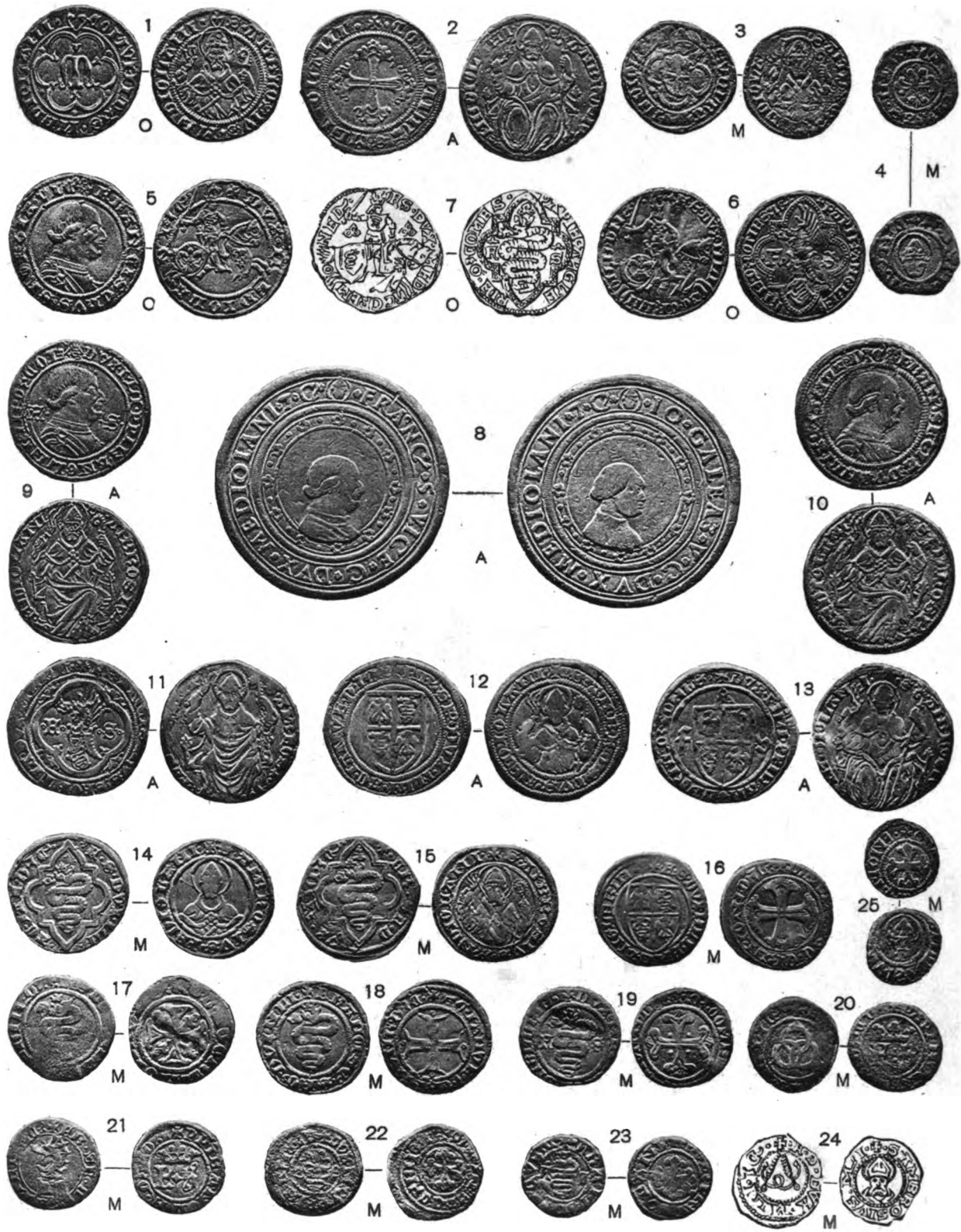

ROMA - FOTOCALCOGR. DANESI

SECONDA REPUBBLICA, 1-4 - FRANCESCO I SFORZA DUCA IV, 5-25





ROMA - FOTOCOGR. DANESI

GALEAZZO MARIA SFORZA E BIANCA MARIA VISCONTI, 1-5 - GALEAZZO MARIA SFORZA DUCA V, 6-20





ROMA - FOTOCALCOGR. DANESI

GALEAZZO MARIA SFORZA DUCA V, 1-6 - BONA DI SAVOIA E GIOVANNI GALEAZZO MARIA SFORZA, 7-9 - GIOVANNI GALEAZZO M. SFORZA DUCA VI, 10-13 - GIOVANNI GALEAZZO MARIA E LODOVICO MARIA SFORZA, 14-18







ROMA - FOTOCALCOBR. DANESI

GIOVANNI GALEAZZO M. E LODOVICO M. SFORZA, 1-6 - LODOVICO M. SFORZA DUCA VII, 7-12  
- LODOVICO M. SF. E BEATRICE D'ESTE, 13 - LODOVICO XII RE DI FRANCIA, 14-17



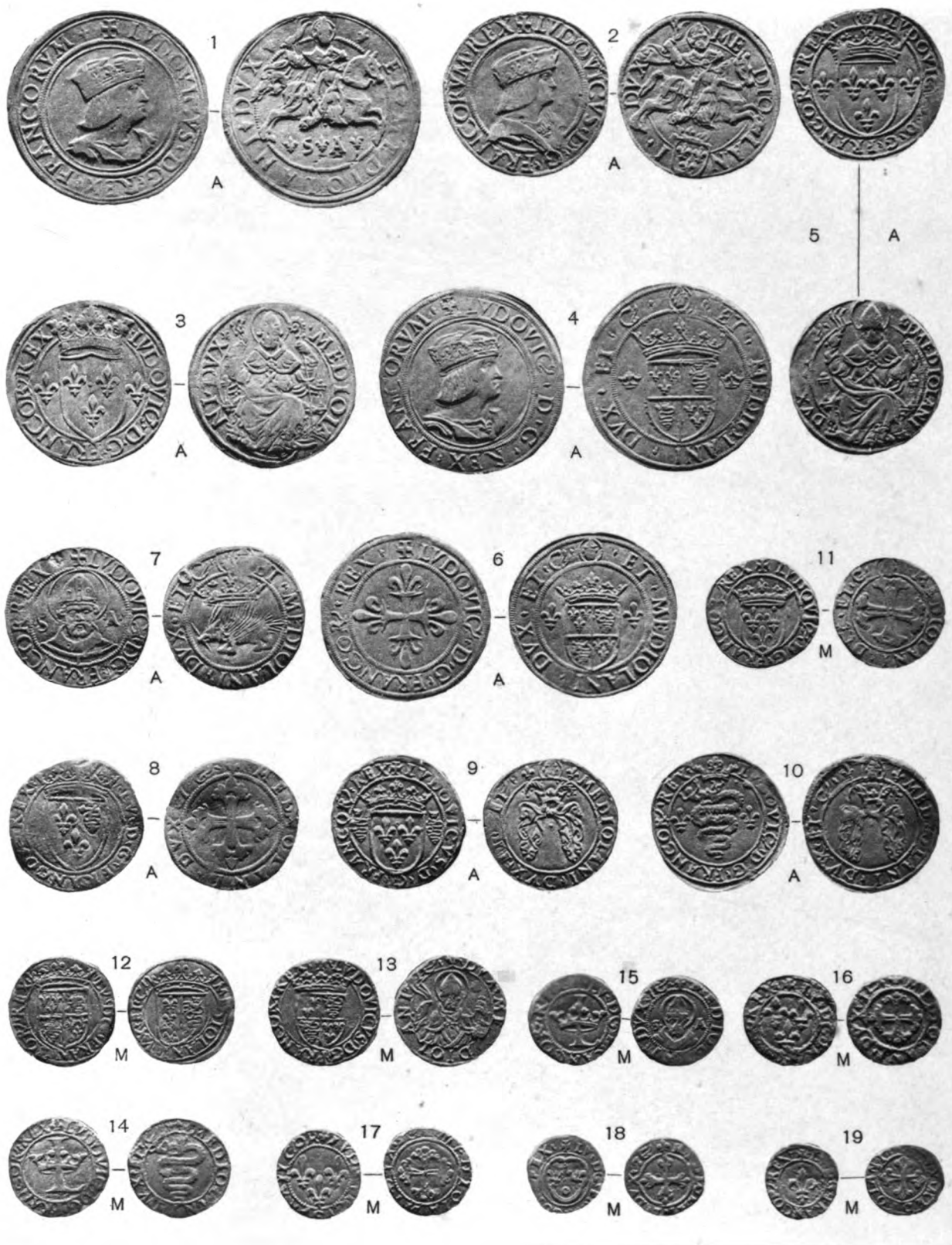

ROMA - FOTOCALCOGR. DANESI

LODOVICO XII RE DI FRANCIA, 1-19





ROMA - FOTOCALCOGR. DANESI

MASSIMILIANO SFORZA DUCA VIII, 1-7 - FRANCESCO I RE DI FRANCIA, 8-16

UNIT  
OF  
1912

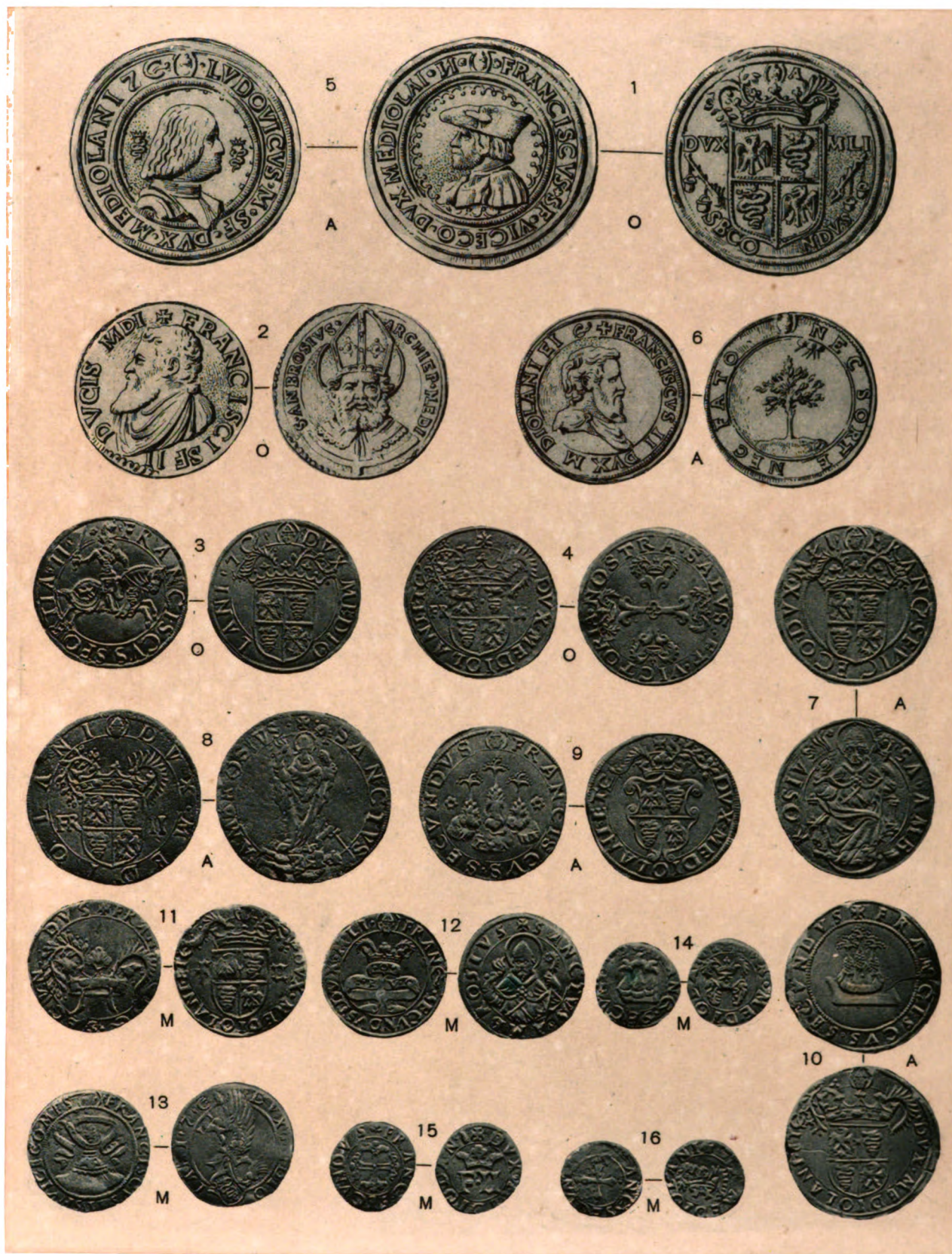

ROMA - FOTOCOGR. DANESI

FRANCESCO II SFORZA DUCA IX, 1-16







ROMA - FOTOCOGR. DANESI

CARLO V IMPERATORE, 1-14



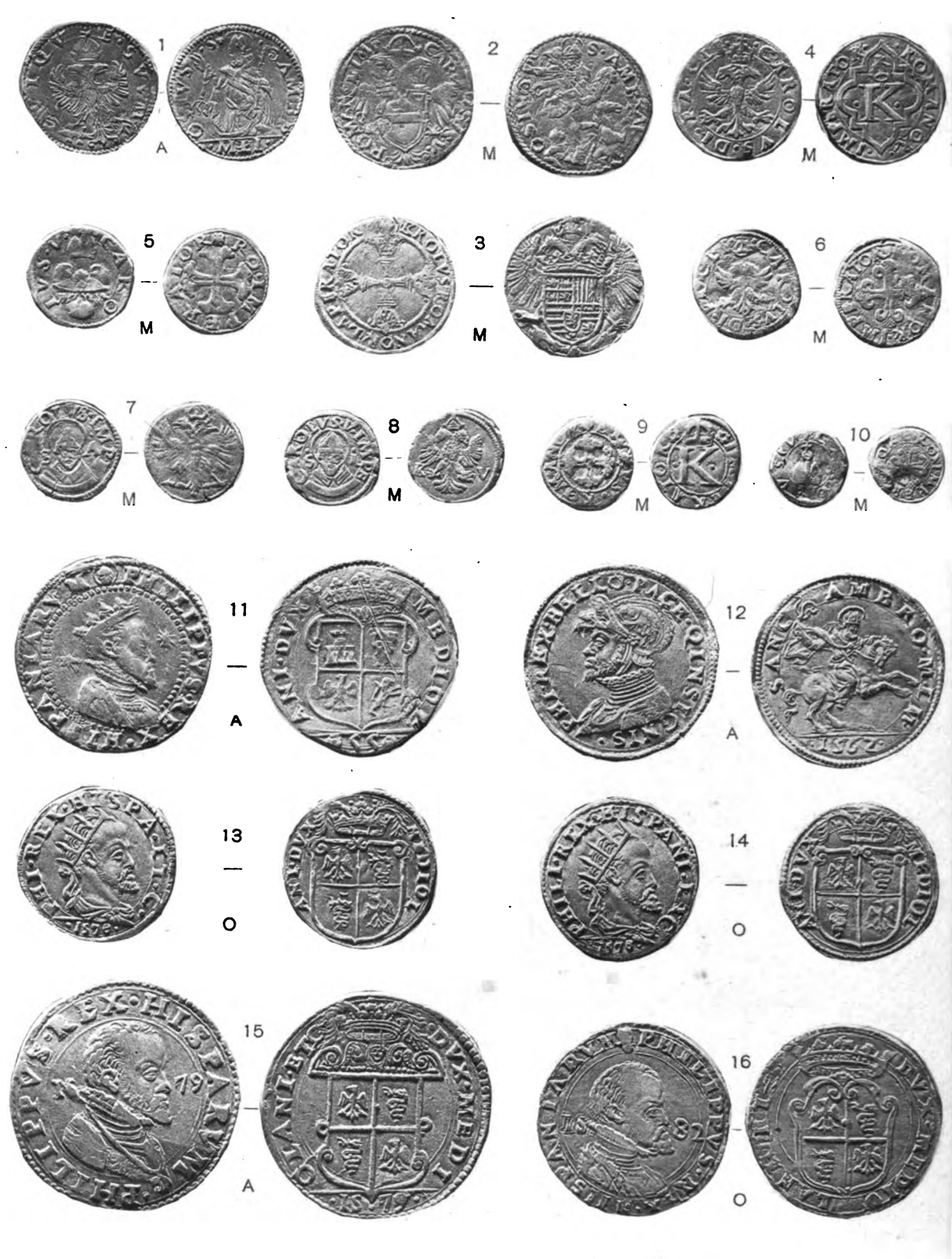

ROMA - FOTOCALCOGR. DANESI

CARLO V IMP., 1-10 - FILIPPO II RE DI SPAGNA, 11-16

LIBRARY  
OF  
MICHIGAN



ROMA - FOTOCOGR. DANESI

FILIPPO II RE DI SPAGNA, 1-12

UNIV.  
OF  
SICH.

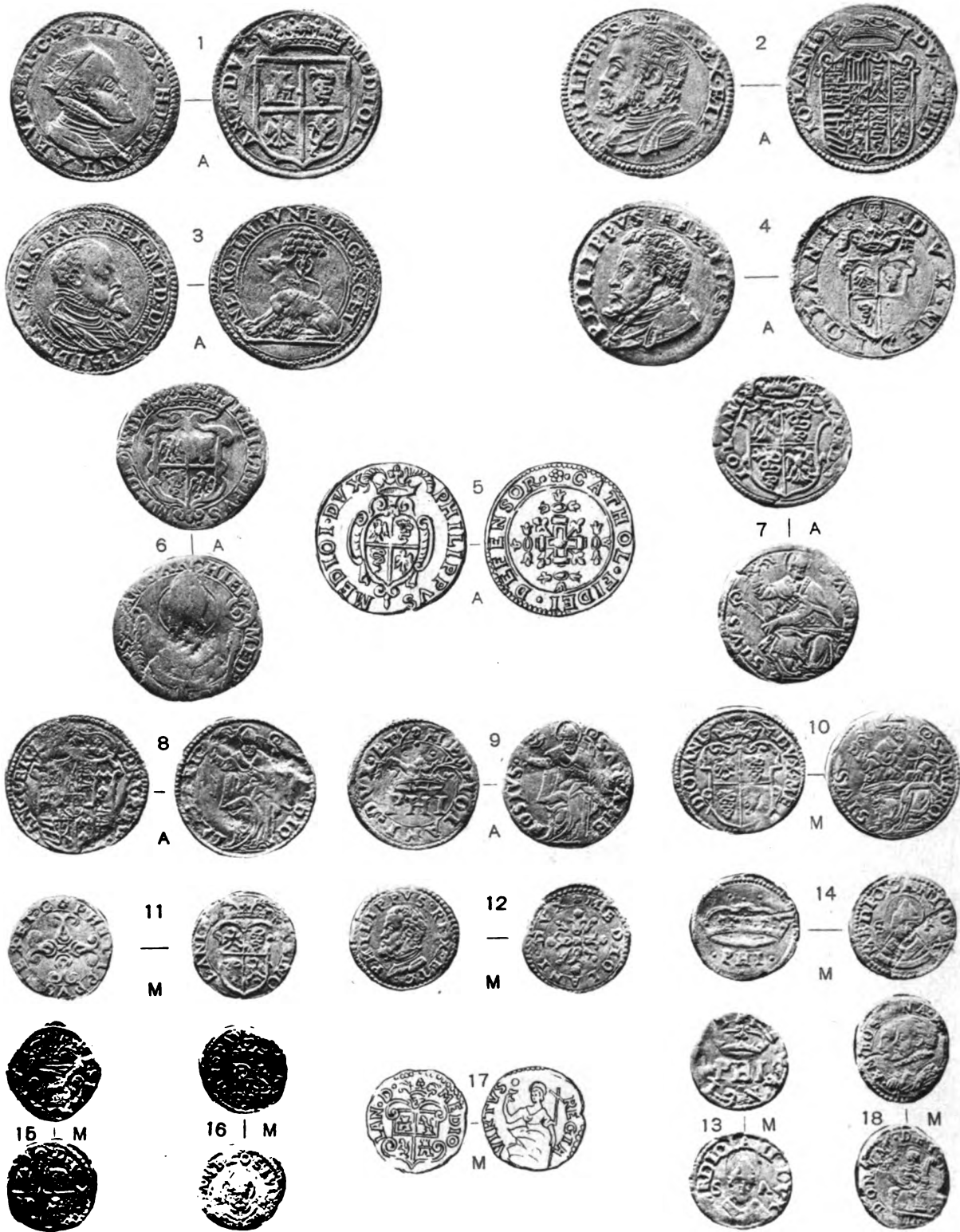

ROMA - FOTOCOGR. DANESI

FILIPPO II RE DI SPAGNA, 1-17 - FILIPPO II E MARIA ANNA, 18





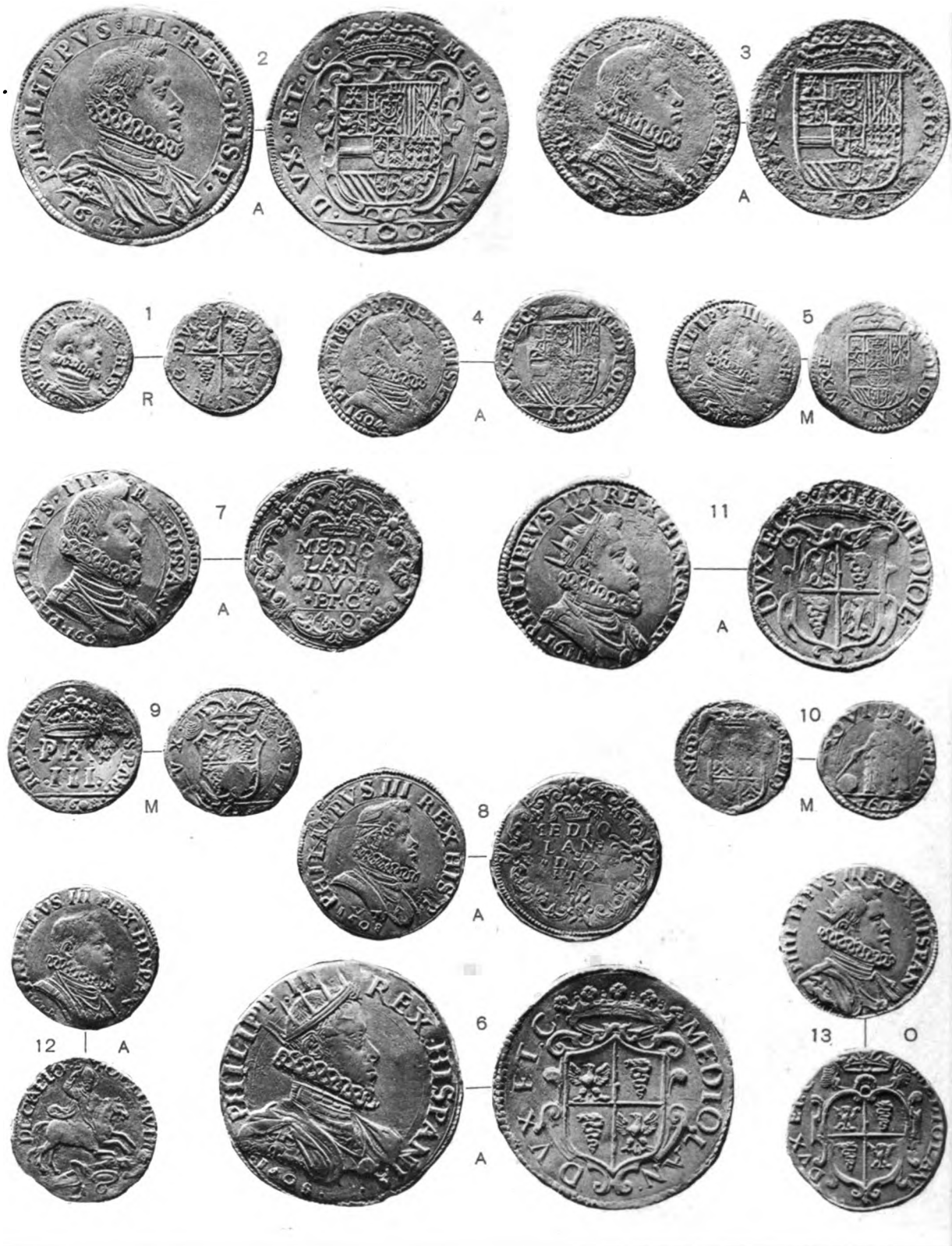

ROMA - FOTOCOGR. DANESI

FILIPPO III RE DI SPAGNA, 1-13





ROMA - FOTOCOGR. DANESI

FILIPPO III RE DI SPAGNA, 1-9 - FILIPPO IV ID., 10-14



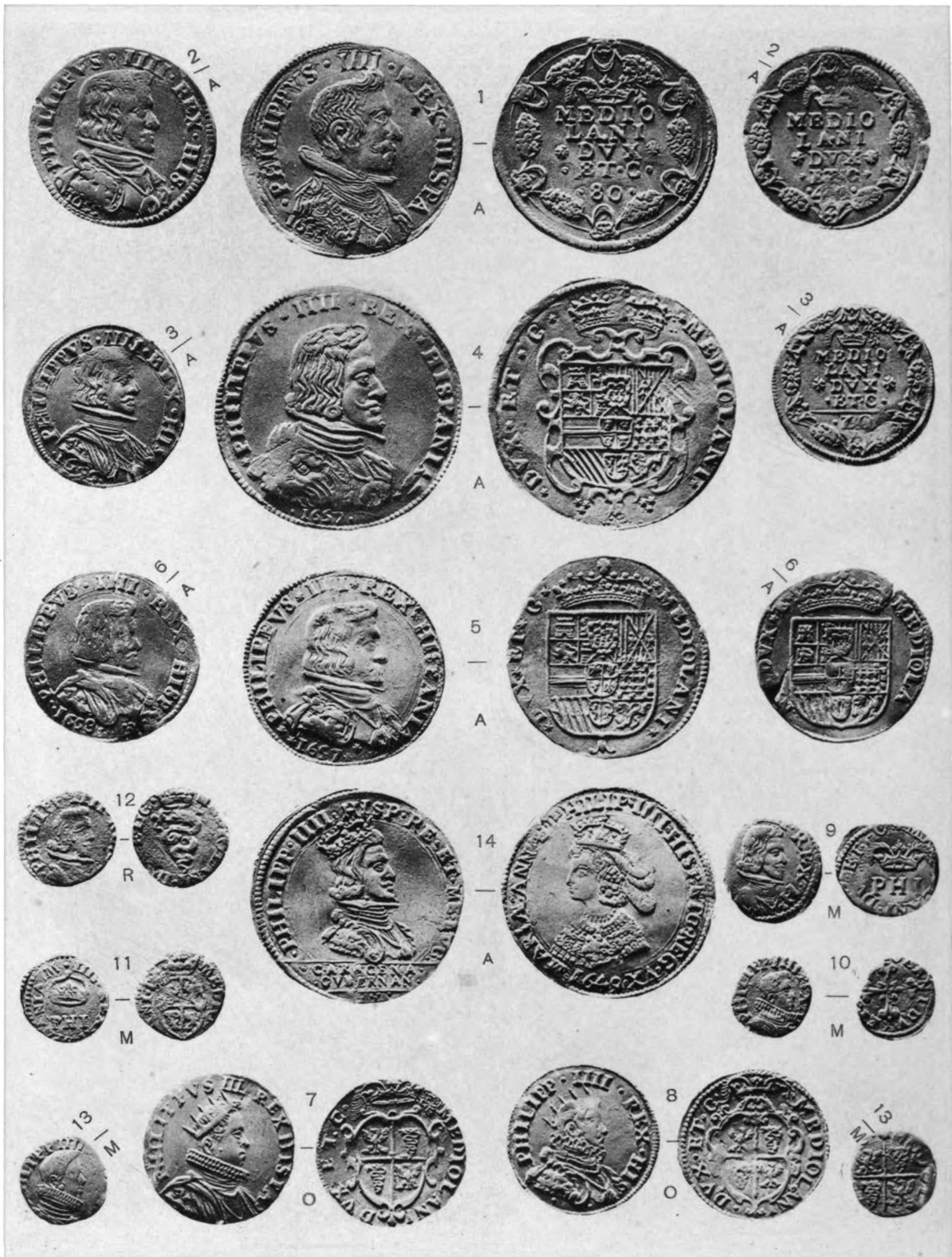

ROMA - FOTOCOGR. DANESI

FILIPPO IV RE DI SPAGNA, 1-13 - FILIPPO IV CON MARIA ANNA D'AUSTRIA, 14



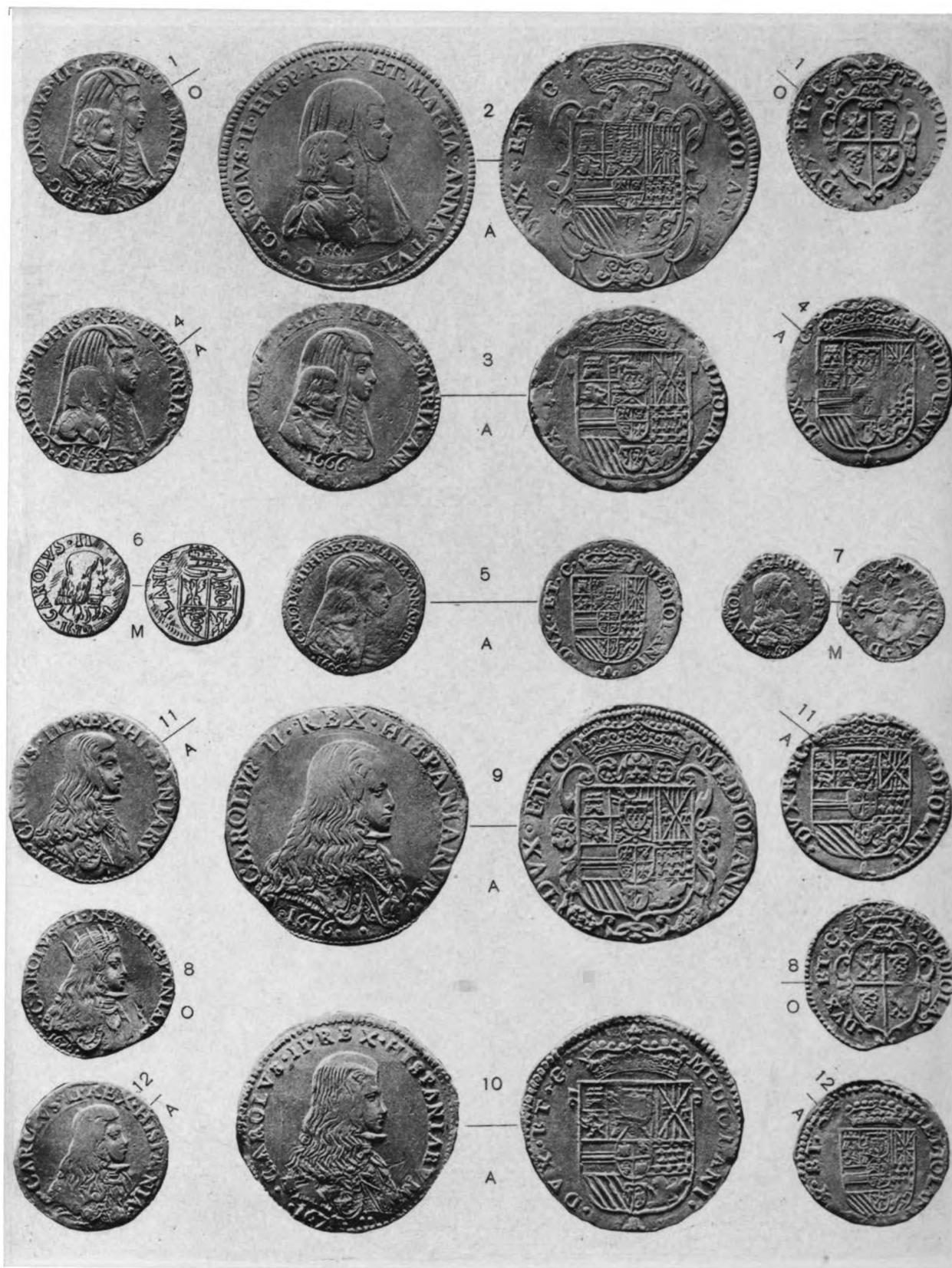

ROMA - FOTOCALCOGR. DANESI

CARLO II RE DI SPAGNA (1° PERIODO: REGGENZA DELLA MADRE MARIA ANNA D'AUSTRIA) 1-5  
- ID. (2° PERIODO: CESSATA LA REGGENZA) 6-12





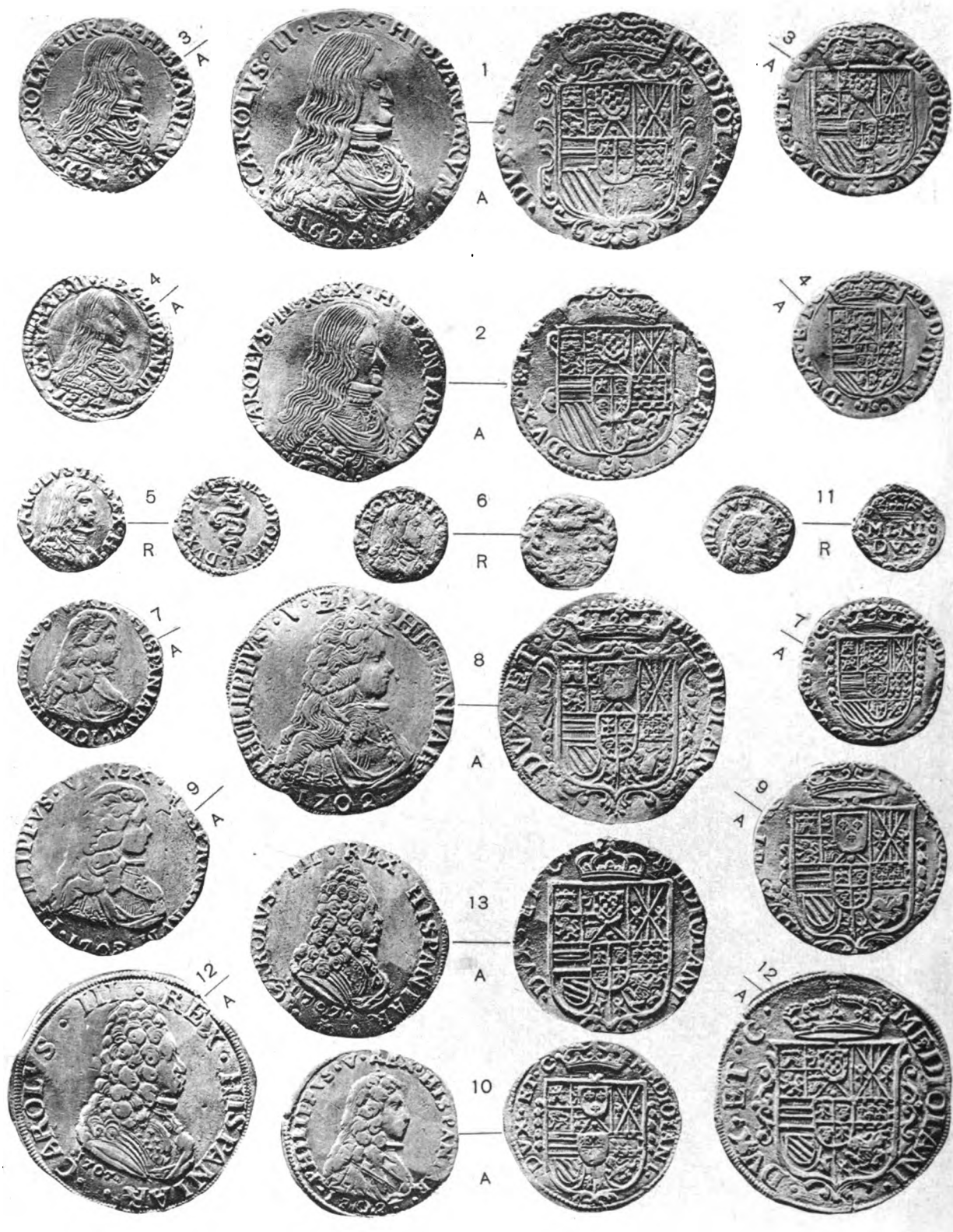

ROMA - FOTOCALCOGR. DANESI

CARLO II RE DI SPAGNA, 1-6 - FILIPPO V DI BORBONE ID., 7-11 - CARLO III ID. POI VI IMPERATORE (1° PERIODO: RE DI SPAGNA) 12, 13





ROMA - FOTOCOGR. DANESI

CARLO III RE DI SPAGNA POI VI IMPERATORE (1° PERIODO: RE DI SPAGNA) 1-3 - ID. (2° PERIODO: IMPERATORE) 4-15





ROMA - FOTOCOBR. DANESI

MARIA TERESA IMPERATRICE, 1-19





ROMA - FOTOCOBR. DANESI

MARIA TERESA IMPERATRICE, 1-13 - GIUSEPPE II IMPERATORE, 14-18







ROMA - FOTOCOGR. DANESI

GIUSEPPE II IMPERATORE, 1-10 - LEOPOLDO II ID. 11-15





ROMA - FOTOCOGR. DANESI

FRANCESCO II IMPERATORE, 1-5 - REPUBBLICA CISPALINA, 6, 7 - REPUBBLICA ITALIANA, 8-15

FOR  
COPY



ROMA - FOTOCOGR. DANESI

REPUBBLICA ITALIANA, 1-12 - NAPOLEONE I IMPERATORE, 13-18





ROMA - FOTOGALCOBR. DANESI

NAPOLEONE I IMPERATORE, 1-14 - FRANCESCO I IMPERATORE, 15-19







ROMA - FOTOCOGR. DANESI

FRANCESCO I IMPERATORE, 1-11 - FERDINANDO I ID. 12-18





ROMA - FOTOCALCOGR. DANESI

GOVERNO PROVVISORIO DI LOMBARZIA, 1-5 - FRANCESCO GIUSEPPE I IMPERATORE, 6-19





ROMA - FOTOCALCOGR. DANESI

LOTARIO I, 1, 2 - CARLO MAGNO, 4 - BARNABÒ VISCONTI, 3 - BEATRICE D'ESTE, BONA DI SAVOIA E GIO. GALEAZZO MARIA SFORZA, 5 - LODOVICO IL MORO, 7 - LODOVICO XII, 6 - FILIPPO II, 8 - FILIPPO III E MARGHERITA D'AUSTRIA, 9 - FILIPPO IV, 10 - MARIA TERESA, 11-13

